Bibliothek
der
Loge Latomia, z. W.

LATOMIA.

Neue Zeitschrift für Freimaurerei.

Begründet von Br. B. Cramer.

Verantwortlicher Leiter:

Br. (Landgerichtsrat) **Paul Fischer** in **Gera-Untermhaus** (Reuß).

Neunundzwanzigster Jahrgang.

Preußische
Staatsbibliothek
Berlin

Leipzig 1906.

Druck und Verlag von Br. Bruno Zechel.

Inhaltsverzeichnis.

I. Vorträge und Abhandlungen zur freimaurerischen Lehre.

Der freie Mann von gutem Ruf 3. 19. 34.
Worin stehet eines Königs Majestät? 67.
Schreiben der Schwestern an den Meister vom Stuhl einer Loge 75.
„Wir bekennen uns zu dem Geschlecht, das aus dem Dunklen in das Helle strebt“ 82. 97.
Lebensregeln 118. 130.
Die maurerischen „Geheimnisse“ 134.
„Tu' deine Pflicht“ 162.
„Was du ererbt von deinen Vätern hast, erwirb es, um es zu besitzen“ 211.
Freimaurerei und Lebenskunst 226.
Die Selbstbehauptung 242.
Johannisfest 249.
Des Maurers Freiheit 258.
Gorkis „Nachtasyl“ und sein freimaurerischer Inhalt 264.
Die Wahrheit wird euch befreien 273.
„Unser Leben währet 70 Jahre und, wenn es hoch kommt, so sind es 80 Jahre“ 290.
Das Dogma vom Gottesglauben in seiner Bedeutung für die Freimaurerei in der Gegenwart 309. 321.
Rede zum Stiftungsfest der Loge Wilhelm zur aufgehenden Sonne in Stuttgart am 29. Sept. 1839. 338.
„Gebt uns Anregung!“ 369.
Ansprache zum Johannisfeste 386.
Ansprache bei der Weihnachtsbescherung 401.
Der Mutterliebe Walten und Irren in der Erziehung Parcivals 407.

II. Geschichtliches, Berichte und Mitteilungen.

Maurerische Gedenktage 17. 33. 81. 129. 145. 177. 210. 242. 257. 337. 353. 385.
Wie soll eine Freimaurerloge in der gegenwärtigen Zeit die Geldmittel verwenden, die sie zu humanitären Zwecken ansammelt? 354.
Loge und Frauenfrage 415.
Ein Frauendienstjahr 413.
Zur Frage der Anerkennung der Grande Loge de France 7. 23. 37. 50.
Das Manifest der 10 Pariser Logen vom 16. Sept. 1870 in französischer Beleuchtung 389.
Eine neue Enthüllung über die Freimaurer 194.
Die Zulässigkeit des Rechtswegs bei satzungswidrigem Ausschluß eines Mitglieds aus einer Loge 295.
Freimaurerische Reiseerinnerungen 341.
Zur silbernen Hochzeit unsers Kaiserpaares 66.
Der 31. Deutsche Großlogentag 200. 216.
Die 44. Jahresversammlung des Vereins deutscher Freimaurer 327.
Die 9. Hauptversammlung des Vereins Altersheim für Freimaurer „Johannisstift“ in Einbeck 254.
29. Verbandsfest des Rheinisch-Westfälischen Logenverbands 306.
Die 10. Jahresversammlung des Thüringer Logenverbands 344.
Der 3. oberrheinische Stuhlmeistertag 147.
1. Sächsisch-Thüringischer Stuhlmeistertag 164.
Ein neuer Gauverband 177.
Bezirksversammlung des Vereins deutscher Freimaurer am 29. April 1906 in Frankfurt a. M. 149.
Die Jahrhundertfeier der Loge Ernst zum Kompaß in Gotha 53.
Pariser Brief 85.
Der Südbrasilianische Logen-Verband 166.
Ein pseudofreimaurerischer Orden (Sharri Tephlia) 100.

III. Persönliches.

Br. Thomas Smith Webb 230.

IV. Gedichte.

Glück und Heil zum neuen Jahre 2.
Trinkspruch auf Gotthold Ephraim Lessing 49.
Trinkspruch auf die Schwestern 73.
Maurerische Arbeit 146.
Vergiß für mich die Rose nicht! 147.
Maurer-Gebet 152.
Festloge des Frühlings 161.
Ich bin ein Maurer, will ein Maurer sein! 176.
Gebet zur Eröffnung am Johannisfeste 193.
Lebwohl an die Brüder der St. Jones-Loge in Torbolton 209.
Kettenspruch 225.

Der neue Bund 241.
Festgruß zur Lichteinbringung 269.
Das echte Maurertum 271.
Der Blick nach Osten 289.
Dem Verein deutscher Freimaurer 305.
Ode 312.
Den Schwestern 404.
Weihnachten 415.
Zum neuen Jahre 416.

V. Rundschau.

Allgemeines 10. 40. 54. 86. 118. 138. 152. 168. 185. 202. 218. 234. 275. 297. 312. 345.

Deutsches Reich.

Allgemeines 10. 25. 40. 56. 78. 88. 103. 118. 139. 153. 169. 185. 202. 218. 234. 276. 313. 331. 345. 359. 374. 391.

Berlin 56. 332. 375.
Cöthen 89.
Dresden 119.
Einbeck 56. 103.
Frankfurt a. M. 41. 88. 360.
Gößnitz 88.
Hamburg 12. 42. 89. 298.
Hannover 120.
Kudowa 276.
Leipzig 42. 140.
Nürnberg 276.
Ratibor 12.
Salzschlirf 234.
Wildungen 277.

Deutscher GrLBund 12. 104. 140. 154. 187.

Gr. NML. Zu den drei Weltkugeln in Berlin 26. 140. 235. 277. 346.

Berlin 170. 333. 346.
Bernburg 42. 154.
Blankenburg a. H. 154.
Bochum 346.
Braunschweig 375.
Brieg 89.
Calbe a. S. 346.
Dortmund 13.
Dresden 346.
Duisburg 360.
Düsseldorf 203. 277.
Glatz 277.
Großlichterfelde 375.
Güstrow 120.
Insterburg 360.
Landsberg a. W. 120.
Langensalza 104.
Leipzig 26.
Magdeburg 298.
Merseburg 236.
Mülheim a. R. 120. 170.
Münster i. W. 236.
Perleberg 43.
Rastenburg 299.
Ratibor 360.
Schöneberg 219.
Torgau 154.
Zerbst 219.

Gr. LL. der Freimaurer von Deutschland in Berlin 43. 89. 170. 219. 299. 360. 392.

Augsburg 104. 203.
Berlin 26. 57. 89. 300.
Bremen 57.
Breslau 90. 220.
Danzig 314.
Flensburg 375.
Freystadt 13. 106.
Fürstenwalde 333.
Görlitz 170.
Greifswald 360.
Halle a. S. 392.
Hamburg 121. 203. 376.
Husum 154.
Königsberg i. Pr. 57.
Ludwigshafen a. Rh. 155.
München 13.
Neustrelitz 90.
Nordhausen 121. 203. 360.
Parchim 155. 301.
Pyritz 301. 376.
Rostock 13. 155.
Schwedt 13.
Sonderburg 155.
Stettin 26. 170.
Wismar 376.
Zeitz 106.

Gr. L. Royal York zur Freundschaft in Berlin 27. 121. 203. 392.

Berlin 13. 277.
Breslau 110.
Colmar i. Els. 347.
Dresden 57.
Düsseldorf 333.
Frankfurt a. M. 393.
Göttingen 90.
Hameln 58.
Hannover 27.
Herford 237.
Metz 27.
Mülhausen i. Els. 187.
Neuwied 237.
Pyrmont 27.
Saarbrücken 90. 203. 393.
Stettin 376.

Gr. L. von Hamburg 90. 121. 203. 376. 394.

Berlin 27.
Braunschweig 361.
Bremen 203.
Breslau 91.
Eisenach 91.
Hamburg 27. 58. 121. 155. 204. 333.
Leipzig 187. 277.
Reutlingen 13.
Schwäbisch-Hall 13.
Stuttgart 155.
Wismar 204.

Gr. LL. von Sachsen in Dresden 91. 187.

Chemnitz 348.
Crimmitschau 237.
Dresden 14. 58. 92. 156. 220. 237. 394.
Freiberg i. S. 394.
Greiz 43. 348.
Leipzig 170. 237. 314. 333.
Meiningen 28.
Pirna 92.
Plauen i. V. 220.
Riesa 301.
Schneeberg 92.
Zittau 14.

GrL. Zur Sonne in Bayreuth 220. 361.

Augsburg 28.
Bamberg 333.
Freiburg i. B. 14. 92.
Fürth i. B. 92. 171.
Karlsruhe 156.
München 237.
Reichenhall 221. 348.

Gr. ML. des Eklektischen Freimaurerbundes in Frankfurt a. M. 106. 171. 348.

Breslau 44.
Coburg 92.
Frankfurt a. M. 44. 156. 277. 394.
Hamburg 93. 157. 171. 361.
Heilbronn 204.
Nürnberg 14. 58.
Straßburg i. Els. 301.

Gr. Frmrloge Zur Eintracht in Darmstadt 221.

Bingen 221.
Darmstadt 14. 44.
Worms 188.

Unabhängige Logen 314.

Altenburg 222. 394.
Gera 222.
Hildburghausen 122. 171. 222. 278.
Leipzig 188. 222. 301. 333.

Ausland.

Europa.

Belgien 173.
Dänemark 59. 108.
England 14. 29. 44. 79. 93. 107. 122. 158. 172. 238. 256. 278. 315. 349. 361. 378. 395.
Frankreich 30. 59. 108. 123. 158. 173. 189. 281. 302. 317. 333. 362. 378. 396.
Gibraltar 282.
Griechenland 173.
Irland 15. 59. 108. 173. 281. 349.
Italien 31. 45. 59. 109. 141. 173. 189. 282. 379.
Niederlande 108. 188. 205. 223. 281. 317.
Norwegen 59. 378.
Osterreich 79. 172.
Portugal 30. 158. 379.
Rumänien 141.
Rußland 60. 362. 379.
Schottland 30. 58. 108. 172. 280. 302. 316. 378.
Schweden 302. 316.
Schweiz 14. 58. 106. 157. 204. 238. 315. 361. 376. 394.
Serbien 31. 79.
Spanien 173. 379.
Türkei 363. 396.
Ungarn 14. 28. 58. 79. 106. 157. 172. 204. 255. 278. 302. 348. 377.

Asien.

Britisch-Indien 109. 141. 205. 282. 363.
Japan 223. 282.
Straits Settlements 282. 363.

Afrika.

Ägypten 124. 159.
Kapland 60 124.
Natal 93. 159.
Südafrika 317.
Transvaal 173. 223.

Amerika.

Alberta 159.
Argentinien 207. 319. 381.
Barbados 110. 286. 396.
Brasilien 174. 286. 381.
Britisch-Kolumbia 93.
Curassao 32.
Jamaika 110. 224. 286.
Manitoba 283.
Mexiko 32. 110. 365.
Ontario 124. 159. 283.
Saskatchewan 284. 317.
Venezuela 224.
Vereinigte Staaten von Amerika 60. 93. 109. 125. 141. 174. 205. 223. 284. 317.
Alabama 284. 317.
Arizona 284.
Arkansas 60.
Colorado 317.
Connecticut 46.
Delaware 223. 318.
Distrikt Columbia 142. 206. 223. 303.
Florida 206. 303.
Georgia 363.
Idaho 142. 364.
Illinois 125. 364.
Indianer-Territ. 46. 80. 125. 190. 318. 379.
Iowa 46. 379.
Kalifornien 46. 94. 174. 318.
Kansas 142. 285. 319. 380.
Kentucky 142. 319.
Louisiana 143.
Massachusetts 364.
Michigan 126. 174. 206. 285. 349.
Minnesota 126.
Mississippi 126. 174. 380.
Missouri 142. 285. 380.
Montana 31.
Nebraska 46. 380.
Nevada 31.
New Hampshire 31.
New Jersey 285. 350.
New Mexico 380.
New York 32 60. 94. 206. 224. 351. 364. 380.
Norddokota 126.
Ohio 126. 381.
Oregon 60.
Pennsylvanien 61. 94. 224. 381.
Südcarolina 126. 174.
Süddakota 61.
Tannessee 143. 381.
Texas 47. 285. 381.
Vermont 110. 349.
Virginien 285. 349.
Washington 224. 364.
Westvirginien 47.
Wisconsin 61.
Wyoming 143.

Australien 365.

Neuseeland 62. 286.
Neusüdwales 94. 286.
Queensland 286. 365.
Südaustralien 286.
Victoria 80. 143. 286. 365.
Westaustralien 286.

Bnai Brith 126. 207.
Boosters 62.
Buffaloes 62.
Bund unabhängiger St. Johannislogen Deutschlands 366. 381.
Chinesischer Geheimbund 95.
Druiden 95. 319. 366.
Freidenkerlogen 207.
Guttempler 110. 191. 239. 366.
Loge Faust zur Wahrhaftigkeit in Berlin 110.
Loge zum schwarzen Ritter in Leipzig 366.
Mystischer Schrein 159.
Nordamerikanische Studentenorden 80.
Odd-Fellow-Orden 15. 32 111. 159. 191. 207. 224. 303. 396.
Rotes Kreuz Konstantins 62.
Sanktuarium in Berlin 190. 365.
Secret Monitor 47. 382.
Tempelritter 47. 62. 207. 367. 396.
Unabhängige Loge Humanitas zur freien Burg in Freiburg i. B. 126. 175.
Verdandi-Orden 366.
White Shrine of Jerusalem 15.

VI. Literatur.

Ilgen, Verzeichnis der Büchersammlung der Loge „Zu den 3 Rosen im Walde“ in Sorau N.-L. 191.
Corecco, Katalog der Bibliothek der Loge „Zur Hoffnung“ in Bern 175.
Antiquariatskataloge 16. 47. 95. 111. 127. 143. 191. 239. 303. 319. 351. 397.

Annuaire de la Maçonnerie Universelle 397.
Asträa. Taschenbuch auf das Jahr 1906. 192.
C. van Dalen's Kalender auf das Jahr 1907. 351.

Mitteilungen aus dem Verein deutscher Freimaurer. 1905/06. 63.
Lange, Bifrøst 63.
De Vrijmetselaar 352.

Begemann, Comenius und die Freimaurer 144.
Begemann, Die Tempelherrn und die Freimaurer 352.
Boos, Geschichte der Freimaurerei, 2. Aufl. 287.
Keller, Die Schriften des Comenius und das Konstitutionenbuch 240.
„ Latomien und Loggien in alter Zeit 367.
„ Die heiligen Zahlen und die Symbolik der Katakomben 367.
„ Geschichtliches und Grundsätzliches 398.
Lange, Kurzgefaßte Geschichte der Freimaurerei in Frankreich 398.
Heese, Geschichte der Loge „Constantia zur Zuversicht“ (in Konstanz) 16.
Die ersten 25 Jahre der vereinigten Bruderklubs von Crimmitschau, Gößnitz, Meerane, Schmölln 95.
(Seffner u. Witte.) Geschichte der Loge zum goldenen Kreuz in Merseburg 63.
Stein, Namentliches Verzeichnis sämtlicher Mitglieder usw. der Loge Wittekind zur westfälischen Pforte in Minden 207.
Das neue Heim der Loge Minerva zu den drei Palmen in Leipzig 127.
Schweizerische Großloge Alpina. Ihre Tätigkeit von 1905—1906. 398.
Internationales Bureau für maurerische Beziehungen Bericht 1905/06. 319.
Der Verein deutscher Freimaurer 192.
Altersheim für Freimaurer „Johannisstift“ Einbeck. Bericht über die IX. Haupt-Versammlung 368.
Bericht über das 29. Rheinisch-Westfälische Logen-Verbandsfest 382.
Jahresbericht der Loge Zur Hoffnung in Bern 175.
Jahresbericht der Loge Johannes der Evangelist zur Eintracht in Darmstadt 287.
Jahresbericht der Loge Zum Frankfurter Adler in Frankfurt a. M. 368.
Jahresbericht der Loge Archimedes zum ewigen Bunde in Gera 47.
Jahresbericht der Loge Zur Säule an den Vogesen in Mülhausen i. Els. 303.
Jahresbericht der Loge Zur Perle am Berge in Perleberg 368.
Jahresbericht der Loge Zu den drei Cedern in Stuttgart 383.
Jahresbericht der Loge Acacia in Winterthur 175.
Jahresbericht, Mitgliederverzeichnis, Satzung, Geschäftsordnung des Vereins Fürsorge in Dresden 127.
Loge Les Chevaliers Unis [Lyon]. Fête solst. 368.
Bezirksversammlung des Vereins deutscher Freimaurer in Frankfurt a. M. 303.
Bericht über die Jubiläumsfeier zu Ehren des Meisters vom Stuhl, Br. Klüsener, (Mülhausen i. Els.) 192.

Schuster, Die geheimen Gesellschaften, Verbindungen und Orden 112.

Medaillen-Kataloge 176. 351.

Fischer, Historisch-dogmatische Darstellung der hauptsächlichsten freimaurerischen Systeme, 9. Aufl. 304.

Abendroth, Die Freimaurerei — ein „Hilligenlei“! 399.
Bidegain, Masques & Visages maçonniques 144.
Bischoff, Masonia 48.
Henke, Freimaurerei und Dogma 160.
Henne am Rhyn, Adhuc stat! 6. Aufl. 208.
Lanz-Liebenfels, Der Taxil-Schwindel 176.
Neumann, Was uns not tut 240.
Politik und Zustände in den drei altpreußischen Großlogen 95.
v. Reinhardt, Pflege des reinen Menschentums, 2. Aufl. 16.
Seedorf, Gespräch über Freimaurerei, 2. Aufl. 383.

Bischoff, Einiges über den heutigen Beruf des Vereins deutscher Freimaurer 192.
Arndt, Logen-Reden, 2. Aufl. 224.
„ Festliche Stunden im Leben des Maurers 399.
Feige, Unter Winkelmaß und Zirkel 112.
Hecke, Modern-freimaurerische Bekenntnisse 95.
Henke, Aus der Werkstatt der Freimaurerei 208.
Hieber, Sammlung freimaurerischer Vorträge, 3. Bd. 111; 4. Bd. 240.
Du Moulin Eckart, Rede zum St. Johannisfeste 368.

Dietrich, Gesangbuch für Freimaurer 127.
Fischer u. Tschirch, Liederbuch für Freimaurer-Logen, 7. Aufl. 128.

Andrießen, Erlebnisse, Erinnerungen und Gedichte 48.
Deninger, Bilder aus der Geschichte Spaniens 16.

Fechner, Das Büchlein vom Leben nach dem Tode, 6. Aufl. 399.
Moltmann, Klageschrift wider das Christentum, 1. Teil 64.
Moltmann, Flugschriften 64.
„ Allzeit voran 144.
Rothenbücher, Religion oder Atheismus? 399.

Die Aufnahme des Markgrafen Friedrich von Brandenburg-Bayreuth 112.
Zwei Grundsätze bezeichnen usw. 144.

Ausländische Literatur 16. 96. 112. 192. 304. 320. 400.

VII. Abbildungen.

Das neue Haus der Loge Zum goldnen Kreuz in Merseburg 55.
Das neue Haus der Loge Minerva zu den drei Palmen in Leipzig 105. 119. 151. 201.
Das neue Haus der Loge Zur Treue in Colmar i. E. 347.
Simon-Plakette 11.
Mozart-Plakette 72.
Gould-Plakette 280.
Findel-Medaille 392.

VIII. Sprechsaal.

320. 400.

IX. Bekanntmachungen.

Verlag und Leitung 1. 65.
Die deutschen Freimaurer-Medaillen von 1742—1905 128.
Verein deutscher Freimaurer 288.
Preisausschreiben 336.
Aufruf zur Unterstützung und Förderung der deutschen freimaurerischen Bibliographie 383.

X. Quittungen.

Fechtschule Bruderbund. Umschlag zu Nr. 1. 4. 6. 7. 11. 15. 25.
Robert Fischer-Grabdenkmal. Umschlag zu Nr. 1. 2. 4. 6. 8. 14. 23.
Verein deutscher Freimaurer. Umschlag zu Nr. 6. 10. 17/18.

XI. Verfasser
(soweit namentlich angegeben).

Bartolomäus, Richard, in Krotoschin 82. 97. 100. 290.
Bischoff, Diedrich, in Leipzig 7. 23. 37. 50.
† Burns, Robert, 209.
Fensch, Ludwig, in Forst i. L. 152.
Festner, Friedrich Paul, in Riesa 118. 130.
† Fischer, Robert, 305.
Greiner, Ludwig, in Pößneck 258. 407.
Häberlin, H., in Zürich 242.
Hesse, Otto, in Saarbrücken 184. 309. 321. 354.
† Hessemer, Friedrich Maximilian, 241.
Hirsch, Robert, in Ulm a. D. 162.
Jahn, G., in Krotoschin 264.
Jaenicke, Hugo, in Guben 271. 404.
Kuntzemüller, Otto, in Schöneberg-Berlin 194.
Lenk, Robert Alfred, in Glauchau 176.
† Lindpaintner, Peter Joseph, 338.
Möbius, Ernst, in Greiz 226.
† Mörlin, Friedrich August Christian, 312.
† Müller, Friedrich Eduard, 146. 147.
Niemeyer, Ernst, in Porto Alegre 249.
Petzendorfer, Ludwig, in Stuttgart 401.
Pütter, Robert, in Stralsund 386.
v. Reinhardt, August, in Cannstatt 193.
† Rittershaus, Emil, 2. 49.
† Rocke, Gotthelf Moritz 161.
Rößchen, Gustav. in Gera 3. 19. 34.
Schütze, Karl Richard, in Striegnitz 211.
Stadthagen, Max, in Rudolstadt 134.
Steinbruch, F. W., in Marburg 67.
Vetter-Thomas, Heinrich, in Frankfurt a. M. 225. 269. 369.
† Winkler, Karl Gottfried Theodor, 289.
† Winkler, Theodor Eugen, 415. 416.

LATOMIA.

Neue Zeitschrift für Freimaurerei.

Begründet von Br. B. Cramer.

Verantwortlicher Leiter:

Br. Paul Fischer (Landrichter) in Gera-Untermhaus (Reuß).

Alle 14 Tage erscheint eine Nummer. — Preis des halben Jahrganges 3 M. fürs Ausland M. 3.25.
Durch jede Buchhandlung zu beziehen. — Bei direkter Bestellung portofreie Zusendung.
Anzeigen werden mit 25 Pf. für die Zeile berechnet.
Nachdruck der Original-Beiträge ohne Quellenangabe nicht gestattet.

Nr. 1. **Leipzig, den 6. Januar 1906.** **29. Jahrgang.**

Inhalt: Glück und Heil zum neuen Jahre! (S. 2). — Der freie Mann von gutem Ruf (S.3). — Die Anerkennung der Grande Loge de France (S. 7). — Rundschau (S. 10). — Litera tur (S. 16).

In einem neuen Gewande tritt heute die Latomia vor die Leser. Einer Anregung folgend haben wir das bisherige Quartformat, in dem diese Zeitschrift nun bald ein Menschenalter erschienen ist, aufgegeben und dafür das handlichere Oktavformat gewählt. Gleichzeitig wird jede Nummer mit einem Umschlag, beschnitten und geheftet geliefert werden. Wir hoffen, daß die Neuerung von unsern Lesern allseitig begrüßt werden wird. Mit dieser Änderung im Äußern soll aber keine Umwandlung der Haltung unsrer Zeitschrift verbunden sein. Unabhängig wird sie sich auch künftig dem gesunden Fortschritt nicht verschließen und eingedenk des Goetheschen Wortes: „Ältestes bewahrt mit Treue, freundlich aufgefaßt das Neue“ für die Vertiefung und Entwicklung der k. K. weiter zu arbeiten bemüht sein, indem sie neben erbaulichen Vorträgen die wichtigern freimaurerischen Tagesereignisse in klärenden Aufsätzen besprechen und neben der Pflege der freimaurerischen Literatur des In- und Auslands fortfahren wird, in jeder Nummer eine umfassende Rundschau über die gesamte Freimaurerei und ihr verwandte Gesellschaften zu geben. Hierzu erbitten wir die weitere Unterstützung unsrer Mitarbeiter, denen wir für ihre bisherige wertvolle Mithilfe unsern brüderlichen Dank abstatten. Aber auch aus dem Leserkreis sind uns Mitteilungen und Anregungen jederzeit willkommen.

Leipzig und Gera-Untermhaus, Neujahr 1906.

Der Verlag. **Die Leitung.**

Glück und Heil zum neuen Jahre!

Bei des alten Jahres Ende,
Teure Brüder, rückwärts seht,
Und für jede Segensspende
Steig' empor ein Dankgebet.
Hat auch das Geschick beschieden
Jedem manche schwere Stund',
Wahre Wonne, Glück und Frieden
Fanden wir im Bruderbund!

Wenn der Tag der Seele Blume
Deckt mit Asche trüb und grau,
In des Maurers Heiligtume
Labt sie milder Liebe Tau.
Auf des Marktes lauter Stätte
Fühlt das Herz sich öd' und arm,
Doch in unsrer Bruderkette
Pocht ein Herzschlag voll und warm.

Dank auch für die scharfen Schläge,
Die der Feind auf uns geführt!
Jeder Geist wird matt und träge,
Der sich nicht im Kampfe rührt.
Fröhlich soll der Mund es preisen:
Feinde stehn auf unsrer Bahn!
Hier der Spott der Überweisen,
Dort der Pfaffen Groll und Wahn!

Daß in eitles Nichts zerstiebe
Jener Überweisen Spott,
Zeig' im Opferwerk der Liebe,
In der Tat sich unser Gott.
Wenn in trüber Träume Dämmern
Pfaffentum das Heil verheißt,
Wollen wir das Schlachtschwert hämmern
Mutig für den freien Geist.

Nicht nur an des Bunds Altären,
Auch im Volk ist unser Platz!
In der Menschheit gilt's zu mehren
Weise der Erkenntnis Schatz.
Keinen Zank um nicht'ge Dinge,
Wenn der Gegner ruft ins Feld!
Des Gedankens blanke Klinge
Bricht die Bahn fürs Glück der Welt!

Hand aufs Herz! War allerwegen,
Wo der Kummer weinend stand,
Zu der Wohltat heil'gem Segen
Opferwillig Herz und Hand?
Sind wir zu dem Volk gegangen,
Haben Irrende belehrt? —
Mau'rische Kanonen schwangen
Mehr wir als ein mau'risch Schwert. —

Nun wohlan, im neuen Jahre
Vorwärts denn mit neuer Kraft,
Daß die Tat es offenbare,
Wie der Maurer baut und schafft!
Nicht ein dumpf' und stumpf' Behagen
Bei den Formeln, hinterm Glas!
Freien Geistes Schlachten schlagen
Sollst du, Sohn Latomias!

Ja, so sei's! In diesem Streben
Laßt uns bleiben treu gesellt —
Und des Maurerbundes Leben
Segen bringt's der ganzen Welt. —
Schütz', o Gott, des Tempels Hallen,
Unsre Säulen, den Altar —
Und den Brüdern allen, allen
Glück und Heil zum neuen Jahr.

Br. Emil Rittershaus.

Der freie Mann von gutem Ruf.

Stiftungsfest-Vortrag von Br. Gustav Rößchen in Gera.

Wenn auf die drei Schläge des Lichtsuchenden an die Pforte unsers Tempels gefragt wird: „Wer klopft so ungewöhnlich?“ — dann gibt der führende Bruder die Antwort: „Ein freier Mann von gutem Ruf!“ In dieser Antwort sind die Bedingungen enthalten, unter denen ein Lichtsuchender in unsern Bund aufgenommen werden kann. Es scheint herzlich wenig zu sein, was da gefordert wird; aber wie viel liegt darin! „Ein freier Mann von gutem Ruf“ ist wohl zunächst ein Mann, der gesetzlich soweit frei ist, daß er verbindliche Verträge eingehen, über sein Vermögen disponieren kann, und gegen dessen Lebensführung die Welt, in erster Linie die Obrigkeit, nichts einzuwenden hat. Aber ich mache mir immer noch stillschweigend den Zusatz: der Anklopfende ist ein Mann, der in dieser Bauhütte die rechte Freiheit immer mehr finden und darauf seinen guten Ruf immer mehr befestigen möchte.

Es ist ein viel gebrauchtes und viel mißbrauchtes, ein hochgepriesenes und oft geschmähtes Wort, das Wort „Freiheit“, das der Maurerei schon mancherlei Verdächtigungen eingetragen hat, daß es sich der Mühe lohnt, nachzuforschen, welche Freiheit eigentlich in unsern Bauhütten gepredigt wird, um uns zu freien Männern zu machen, die einen guten Ruf haben.

Die Freiheit ist für alles gedeihlich und kräftig sich entwickelnde Leben so unentbehrlich, wie Licht und Luft, ja, ist mit diesen Lebensbedingungen eng verknüpft. Alles Pflanzen- und Tierleben sehnt sich in der Gefangenschaft nach der goldnen Freiheit und wird ohne diese elend und verkommen oder doch nur ein krüppelhaftes, schwindsüchtiges Dasein fristen. Mit welchem Jubel entflieht der befreite Vogel seinem Käfig! Wie reckt und dehnt die Blume im engen Raume alle ihre Blätter dem Lichtstrahle zu! Ebenso der Mensch! Seine Erziehung sei eine noch so sorgfältige, mit allem möglichen Komfort ausgestattete, — darf er sich körperlich und geistig nicht recken und strecken, so werden nicht zu verdeckende Einseitigkeit und Unselbständigkeit, Lückenhafftigkeit und Unvollkommenheit, wenn nicht Schlimmeres, die unausbleiblichen Folgen sein. Der Mensch fühlt die Ketten, und wenn es auch goldne wären, denn er ist „frei geschaffen, ist frei — und wär' er in Ketten geboren“. Darum haben auch zu allen Zeiten die edelsten Männer und Völker um ihre Freiheit gerungen, wie um kein anderes Gut, haben diese hoch und heilig gehalten und besungen in ihren herrlichsten Liedern. Ganz besonders ist unser deutsches Volk als ein solches zu rühmen, das zu allen Zeiten für seine Freiheit mit Gut und

Blut eingetreten ist, dem das Wort Knechtschaft gleichbedeutend mit Untergang gewesen ist, in dem es mehr als einen Scharnhorst gegeben hat, von dem man sagen kann: „Nur in Freiheit konnt' er leben." Ich brauche nur an die begeisterte Volkserhebung von 1813 und 1814 zu erinnern, die sich in so schöner Weise 1870 wiederholte, um zu zeigen, daß das deutsche Volk nicht minder als das schweizerische imstande war, freiheitsbedürftig und todesmutig unserm großen Schiller nachzusprechen: „Wir wollen frei sein, wie die Väter waren; eher den Tod, als in der Knechtschaft leben!" Allezeit zu den Besten unsers Volkes werden sie gezählt werden, jene Heldengestalten an Geist und Körper, die ihre liebsten Güter einsetzten für ihre und ihres Volkes Freiheit, wie ein Freiherr v. Stein, des deutschen Volkes „Edelstein", ein Schill u. v. a.; — die, wie ein Freiligrat, eine schmerzliche Verbannung der schimpflichen Knechtschaft vorzogen; — die aber auch in Zeiten der Bedrückung mit allen ihnen zu Gebote stehenden Waffen des Geistes das heilige Feuer der Begeisterung für Freiheit und Recht zur hell-lodernden Flamme anfachten. Da sang ein Arndt, der deutsche Mann von echtem Schrot und Korn, der sich selbst ein altes ehrliches, deutsches Gewissen nennt: „Der Gott, der Eisen wachsen ließ, der wollte keine Knechte", und ferner:

„Deutsche Freiheit, deutscher Gott,
Deutscher Glaube ohne Spott,
Deutsches Herz und deutscher Stahl
Sind vier Helden allzumal."

Wem stände nicht weiter die Gestalt jenes in seinen Liedern für die Freiheit seines Vaterlandes begeisterten, todesmutigen Heldenjünglings Theodor Körner vor der Seele! Wer sänge nicht heute noch gern mit dem frommen Max v. Schenkendorf:

„Freiheit, die ich meine,
Die mein Herz erfüllt,
Komm mit deinem Scheine,
Süßes Engelsbild!"

Daß das freiheitsliebende Geschlecht weitergelebt hat in die neuere Zeit hinein, beweise ich mit Emanuel Geibels Wort:

„Und wenn uns nichts mehr übrig blieb,
So blieb uns doch ein gutes Schwert.
Das zorngemut mit scharfem Hieb
Dem Trutz des Fremdlings wehrt;
So blieb die Schlacht als letzt Gericht
Auf Leben und auf Tod:
Und wenn die Not nicht Eisen bricht,
Das Eisen bricht die Not!"

und ferner mit unsers Rittershaus' Drohung:

„O schüret nicht des Krieges grimmen Brand;
Doch muß es sein: des Blutes letzten Tropfen
Für unser freies, deutsches Vaterland!"

Und was ist sie anders, die jährlich wiederkehrende Feier des Gedenktages der letzten großen Freiheitskämpfe, als der immer wieder erneuerte Schwur des lebenden Geschlechts: „Sie sollen ihn nicht haben, den freien, deutschen Rhein!"

Aber nicht nur für die politische, auch für die geistige Freiheit (und es ist schwer zu sagen, für welche mehr) haben sich deutsche Männer und deutsches Volk allezeit begeistert, haben die Ketten des Geistes, die man ihnen bald auf diese, bald auf jene unlautere Weise anlegen wollte, abgestreift, nötigenfalls gesprengt. Irgendwo wird die Reformation, diese größte Tat des 16. Jahrhunderts, „ein markerschütternder Aufschrei des deutschen Gewissens gegen den Geisteszwang der römischen Kirche" genannt. Und was war der hinter uns liegende Kulturkampf, der immer und immer wieder einmal wie eine niedergehaltene Flamme hervorbricht, anders als der energische Protest gegen zugemutete Geistes- und Gewissensknechtung!

So hat das deutsche Volk allezeit seine Freiheit hochgehalten, sie mit Leib und Leben geschützt und in ihr und durch sie Großes geleistet.

Doch, wo Licht ist, da ist auch Schatten. Was Schiller von der Macht des Feuers singt, das gilt auch von der Freiheit. Es ist merkwürdig: die edelsten, größten und heiligsten Güter der Menschheit haben sich oft hergeben müssen zum Deckmantel der schlimmsten Bosheit! Wieviel ist wohl schon im scheinbaren Dienste des Christentums „zur größern Ehre Gottes" gesündigt worden! Wieviel grauenvolle Taten sind auf Rechnung und im Namen falsch verstandener Freiheit geschehen! Die Greueltaten der ersten und zweiten Kummune geschahen zur Ehre der mit Gleichheit und Brüderlichkeit verschwisterten Freiheit. Und sind die Elemente etwa ausgestorben, die „Freiheit" als gleichbedeutend mit „Revolution", „Umsturz aller Ordnung", „Aufhebung alles Eigentumsrechts", „Knechtung jedes fremden Willens unter dem eignen" ansehen? Das ist Freiheit, die an Dynamit erinnert und die zu allen Zeiten die schmählichste Despotin war und ist. Wie ist's aber gekommen, daß man die hohe und hehre Gestalt der Freiheit so in Staub und Schmutz hat ziehen können? Lediglich, weil man die Begriffe verwechselt, Freiheiten für Freiheit, die bösen Auswüchse für den edeln Stamm gesetzt hat. Jeder wünscht sich seine Freiheiten, wie sie seinem

persönlichen Geschmacke zusagen. Da gibt es politische, religiöse, merkantile, soziale, Preß- undRedefreiheiten. Welche von allen diesen gilt nun hier in unserm stillen Tempel? Keine von allen den erwähnten, sondern einzig und allein die sittliche Freiheit, die da ist Wurzel und Stamm aller andern. Wo eine jener Freiheiten verlangt oder geübt wird, ohne die sittliche zur Grundlage zu haben, da wird die Freiheit zum Fluch der Gesellschaft, zum Geschrei des Pöbels; da ist sie ein scharfes Rasiermesser oder ein geladenes Gewehr in der Hand eines spielenden Kindes und richtet Unheil an. Die sittliche Freiheit vermag den Menschen auf die Höhe seiner irdischen Bestimmung zu heben, und da es die Aufgabe unsers Bundes ist, den Menschen sittlich möglichst vollkommen zu machen und dadurch der Menschheit zu dienen, so ist die Antwort auf die Frage, welche Freiheit für den Masonen gilt, unzweifelhaft die: die sittliche Freiheit.

Es soll nun meine Aufgabe sein, drei Fragen zu beantworten: 1. Welches ist das Wesen der sittlichen Freiheit? — 2. Wie erreicht man sie? — 3. Wie äußert sie sich?

Welches ist das Wesen der sittlichen Freiheit?

Unser Br. Goethe gibt die Antwort in seinem Egmont. Dort fragt Herzog Alba: „Was ist Freiheit?“ Antwort: „Ein schönes Wort, wer's recht verstände! Was wollen Sie für Freiheit? Was ist des Freiesten Freiheit? Recht zu tun!“ Ja, das ist die kürzeste und einzig richtige Antwort. Wer in seinem Tun und Lassen bloß das eine Gesetz kennt: Du sollst recht tun und dich von keiner Macht davon abbringen lassen; — du sollst recht tun, auch wenn es dir Schmähung und Verfolgung einträge; — wer die Wahrheit sagt, ohne zu fragen, ob sie auch gern gehört wird; — wer der Mitwelt wohltut, ohne zu bedenken, daß vielleicht Undank und Verkennung sein Lohn sein werden; — wer das Gute tut und tun muß, weil es eben gut ist, der ist ein freier Mann in des Wortes edelster Bedeutung, der ist frei von allem, was den Menschen sonst unfrei macht. Freiheitshelden in diesem Sinne waren alle die Männer, deren oberster Grundsatz war: „Tue recht und scheue niemand!“ und die diesen Grundsatz in ihrem ganzen Leben in die Tat umsetzten, die uns deshalb heute noch Vorbilder sind: Sokrates, Johannes, Christus, Luther usw. Solche Freiheit kann nie verwechselt werden mit jener Willkür oder Zuchtlosigkeit, die tun und lassen will, was ihr beliebt. Frei sein in diesem Sinne ist frei sein von niedern, egoistischen Leidenschaften und Begierden, von angeerbten und anerzogenen Vorurteilen, von Aberglauben und Unglauben, von Heuchelei und Schlechtigkeit. Die sittliche Freiheit besteht demnach in der unerschütterlichen.

festen Begründung des Sittlichen im Menschen und der Unabhängigkeit des sittlich Guten von allem äußern und innern Zwange. Wer sich von seinen Lüsten bestimmen läßt, der wird ein Sklave derselben, denn „wer Sünde tut, der ist der Sünde Knecht“. Wer das Gute nur tut gezwungen oder beeinflußt durch andere, für den ist das Gute kein Verdienst. Darum ist die Selbstbestimmbarkeit, das selbsteigne Urteil das hauptsächlichste Charakteristikum der Freiheit. Der sittlich Freie kann verfolgt, ja getötet, aber von keiner Macht zum Unrecht verleitet werden. In diesem Sinne wird denn auch das parodox klingende Wort verständlich: „Die wahre Freiheit ist die Despotie der Vernunft.“ Diese Freiheit ist es, der wir als Maurer mit allen Kräften nachstreben; sie ist die Zierde des echten Masonen, das schöne, hohe, aber schwer zu erreichende Ziel aller maurerischen Arbeit. (Fortsetzung folgt.)

Zur Frage der Anerkennung der Grande Loge de France.

Von Br. Diedrich Bischoff in Leipzig.

Gar oft habe ich im Laufe der Jahre in unsrer deutschen Logenwelt die Äußerung vernommen, es sei für uns wünschenswert, freundschaftliche Fühlung mit dem französischen Logentum oder wenigstens mit gewissen Teilen desselben zu gewinnen. Man meinte, es empfehle sich, auf diesem Gebiet ähnliche Beziehungen anzustreben, wie solche beispielsweise die wissenschaftlichen Kreise beider Völker mehr und mehr verbinden. Je mehr derartige Beziehungen angeknüpft und gepflegt werden, desto mehr wird — so hieß es — die „Verständigung“ zwischen den Völkern fortschreiten; es wäre aber auch für uns von Vorteil, wenn bei unserm Nachbarvolke an Stelle der herrschenden verständnislosen Feindseligkeit mehr und mehr mindestens eine gewisse Neutralität uns gegenüber, wenn nicht gar eine Gemeinsamkeit der Interessen, zur Entwicklung gelangte. Und man hielt gerade die Logen für geeignete Organe dieser Völkerverständigung.

Der Durchführung der erwähnten Wünsche standen aber bekanntlich manche Schwierigkeiten im Wege. So konnten und durften wir unsrerseits z. B. nicht das unqualifizierbare — wenn auch vielleicht in gewissem Sinne aus der damaligen Zeitstimmung zu erklärende — Verhalten gewisser französischer Logen während des deutsch-französischen Krieges und nach demselben vergessen. Man forderte insbesondere die Zurücknahme der Schmähungen, die seinerzeit von etlichen französischen Logen

unter stillschweigender Billigung des Grand Orient in geradezu kindischer Weise gegen die unserm Bunde angehörenden Hohenzollern geschleudert worden waren. Zum mindesten sollte jene frühere niederträchtige Stellungnahme zum deutschen Logentum seitens des französischen Logentums, wenn nicht durch eine formelle Abbitte, zu der sich die jetzige Generation französischer Freimaurer selbstredend nie entschließen würde, so doch durch entsprechende Handlungen desavouiert werden. Als eine solche konkludente Handlung wurde es z. B. bezeichnet, wenn das französische Logentum selbst den Antrag stellte, von neuem brüderliche Beziehungen mit dem deutschen Logentum anzuknüpfen; eine solche Entschließung würde das Zugeständnis in sich tragen, daß jenes feindselige Verhalten der frühern Generation von der jetzigen nicht gutgeheißen werde. Daß die Anregung zur Herstellung brüderlicher Beziehungen von deutscher Seite ausgehen sollte, wurde angesichts der geschilderten historischen Verhältnisse mit Recht auf das Entschiedenste abgelehnt.

Bei dieser Sachlage kam bisher der Annäherungsgedanke seiner Verwirklichung nicht näher, da man sich bis vor kurzem auf seiten des französischen Logentums nicht dazu entschließen konnte, im Widerspruch zu der früher verkündeten Feindschaft jetzt die Freundschaft der deutschen Logenkreise nachzusuchen. Erst in jüngster Zeit ist bekanntlich hierin eine Wandlung eingetreten: Es hat eine der französischen Logenkörperschaften, die Grande Loge de France, kürzlich ihrerseits bei unsern deutschen Großlogen die Herstellung brüderlicher Beziehungen angeregt.

Dieser Anregung nun ist, wie ich beobachten konnte, ein sehr verschiedenartiger Empfang in der deutschen Logenwelt bisher bereitet worden. Manche Logen- und Großlogenkreise haben ihre Meinung dahin geäußert, man solle die gebotene Bruderhand annehmen. Auch die vorjährige Jahresversammlung des Vereins deutscher Freimaurer hat sich ja nach langer Verhandlung — bei der auch der gegnerische Standpunkt zunächst von mehreren Seiten vertreten wurde — einstimmig in diesem Sinne ausgesprochen. Andererorts freilich — und zwar auch in einzelnen humanitären Logenkreisen — neigt man dahin, dem Wunsche der französischen Brüder mit unmittelbarer oder mittelbarer Abweisung zu begegnen.

Dieses abweisende Verhalten bedauere ich lebhaft. Die für dasselbe geltend gemachten Gründe habe ich eingehend geprüft, aber nicht als durchschlagend befunden. Darüber möchte ich mich hier mit einigen Worten auslassen.

Es wird geltend gemacht, wir dürften mit der Grande Loge de France keine Beziehungen anknüpfen, weil man sich in ihren Kreisen zu der

Frage der Religion und der Politik anders stellt, als wir es gewohnt sind. Tatsächlich wird dort das Ziel des Logentums, die Menschen zur tüchtigen, segensvollen Arbeit am Tempelbau, d. h. am Aufbau eines gesunden, sittlich und glücklich machenden Individual- und Soziallebens zu erziehen, im allgemeinen auf anderm Wege angestrebt, als das zumeist in den deutschen Bauhütten der Fall ist.

In dem in Rede stehenden französischen Logenkreise macht man sich zwar auch mit vollstem Ernste die Ethisierung der Logenmitglieder, ihre Erziehung zur rechten Selbstveredlung und zur tüchtigen Pflichterfüllung gegenüber den Mitmenschen zur Aufgabe, aber man verzichtet seit einiger Zeit darauf, zum Zwecke dieser Erziehung eine Pflege des religiösen Bewußtseins bei der Logenarbeit zu betreiben; es wird lediglich — und zwar im allgemeinen mit großem Fleiß — eine verstandesmäßige Aufklärung darüber betrieben, welche Pflichten der einzelne gegen sich selbst und gegen seine Mitmenschen zu erfüllen hat, wenn das „Gemeinwohl" aufs beste gedeihen soll. Man erörtert da, wie mir aus französischen Logenzeitschriften bekannt ist, die Frage des freimaurerischen Tempelbaus, indem man die herrschenden ungesunden Zustände des Volkslebens mit Wissenschaft und Weisheit zu beleuchten und in gemeinsamer Denkarbeit die Vorstellungen des einzelnen mit der wirklichen Erkenntnis dessen zu erfüllen trachtet, was zu einer gesunden, sittlich und glücklich machenden Volksentwicklung tatsächlich erforderlich ist.

Es greift aber weiter das französische Logentum über die Aufgabe, den einzelnen für seinen Beruf als Arbeiter am Menschheitsbau sittlich und geistig zu bilden, hinaus. Man trachtet nicht lediglich durch Aufklärung, sondern auch durch Machtorganisation den freimaurerischen Kulturfortschritt zum Heile des einzelnen und der Volksgesamtheit durchzuführen; man arbeitet — speziell in den Kreisen des Grand Orient — mit politischer Agitation und stellt, wie wir es bei der sogenannten „Zettelaffäre" erlebt haben, bisweilen sogar recht fragwürdige Mittel in den Dienst der politischen Zwecke. Angeblich soll dies in Frankreich (wie auch in einzelnen andern romanischen Ländern) unumgänglich notwendig sein, da dort infolge der langen Vorherrschaft des Klerikalismus und seines Anhanges, der mit den verwerflichsten Mitteln arbeite, der Untergang freimaurerischer Ideale und der Niedergang des Volkslebens sicher sei, wenn man nicht auch von seiten der Logen den erwähnten politischen Kampf zum Teil mit gleichen Waffen aufnehme. Manche französische Freimaurer bezeichnen — wie ich auch aus Briefen entnehmen kann, die ich von dort erhielt, — unter den gegebenen Verhält-

nissen jenen Kampf geradezu als eine masonische Pflicht, der man sich bislang vielfach nicht habe entziehen können; erst nachdem jetzt die Macht des Klerikalismus einigermaßen gebrochen sei, vermöge sich überhaupt das Logentum von dem Gebiete des politischen Kampfes wieder zurückzuziehen. (Fortsetzung folgt.)

Rundschau.

Um eine möglichste Vollständigkeit der Rundschau zu erzielen, bitten wir, uns durch kurze Mitteilungen über wichtigere Ereignisse im Logen-, wie im Leben einzelner Brr. und über sonstige Vorkommnisse von weiterm mr. Interesse zu unterstützen.

Allgemeines.

— Von einer Freimaurerfamilie berichtet der Am. Tyler-Keystone S. 232. Darnach hat am 27. Okt. v. J. Br. J. E. Isaacs, Altmeister der Oakland-Loge Nr. 535 in Pittsburg (Pennsylvanien), seinen fünften Sohn aufgenommen. Die vier Brüder des Suchenden bekleideten dabei die Ämter der Aufseher und der Führer (guide). Ähnliche Fälle haben wir wiederholt mitgeteilt; vgl. 1905 S. 140.

— Schottischer Ritus. Schon am 27. Dez. 1859 regte der Großkommandeur des südlichen Obersten Rates der Union an, am 1. Juli 1861 in London eine Zusammenkunft aller Obersten Räte abzuhalten, um eine gegenseitige Vertretung einzurichten und eine einheitliche Bearbeitung des Systems einzuführen. Diese Zusammenkunft ist wohl nicht abgehalten worden, dagegen hat vom 6.—22. Sept. 1875 eine Versammlung von 22 Obersten Räten in Lausanne stattgefunden, über deren Beschlüsse das Allg. Handbuch der Freimaurerei, 2. Aufl., Bd. 4, S. 100 ff., eingehend berichtet. Aller 3—4 Jahre sollte wieder eine solche Versammlung zusammentreten; es ist aber dazu nicht gekommen. Im Sept. 1904 hat dann der Oberste Rat von Belgien von neuem eine Zusammenkunft der Obersten Räte angeregt, und im Sept. v. J. haben sich nach dem Am. Tyler-Keystone S. 234 auch die beiden Obersten Räte der Vereinigten Staaten von Amerika dafür ausgesprochen.

Deutsches Reich.

Allgemeines.

— Aus der Tagespresse. Dr. Demski in Dresden, der unlängst einen Aufsatz „Zu Goethes 125jährigen Maurerjubiläum“ in der Tagespresse veröffentlicht hat (vgl. 1905 S. 158), hat in Nr. 15 der Illustrierten Beilage zur National-Zeitung „Das Reich der Frau“ vom 17. Dez. v. J. einen Aufsatz „Die Frauen und die Freimaurerei“ veröffentlicht, der die Ansicht Br. Herders über die Ausschließung der Frauen wiedergibt, eine kurze Schilderung des Mopsordens und der neuern Adoptionsmaurerei enthält und mit einem Hinweis auf Br. Zimmers Schwesternschaften schließt. — Die „Germania“, der die Berufung Hermann Bahrs zum Oberregisseur des Münchner Hofschauspiels nicht behagt, nennt Bahr u. a. einen „Schützling der Freimaurer, deren Hilfe er in der

skrupellosesten Weise für sich in Anspruch genommen hat". Uns ist davon noch nichts bekannt geworden.

Statistische Übersicht über die deutsche Freimaurerei im Maurerjahre 1904/05.

Logen	Aktive Mitglieder	Ständig Besuchende	Dien. Brr.	Zugang Auf-	Zugang An-nahme	Abgang Tod	Abgang Dek-kung	Abgang Aus-schl.	Arbeits-logen	Fest-	Trauer-	Konfer.	Milde Stiftung
Gr. NML. Z. d. 3 Weltk. 137 (+1)	14856	1613	733	706	81	458	215	6	2154	460	125	1604	370
Gr. LL. d. Frmr. v. D. 126 (+2)	12892	1155	540	695	113	366	233	2	1858	358	112	769	263
Gr. L. Royal York . 69 (—)	6783	482	306	316	37	191	106	1	969	210	63	1011	117
Gr. L. von Hamburg . 47 (+1)	4089	159	131	323	51	112	111	2	696	93	32	621	91
Gr. LL. von Sachsen 24 (—)	4443	331	172	184	9	140	45	3	284	48	16	442	145
GrL. Zur Sonne . . 34 (—1)	3006	213	68	172	51	64	217	—	432	65	23	536	90
Gr. ML. d. Eklekt. Frmrb. 21 (—)	3083	240	63	136	10	74	48	2	262	53	6	403	55
Gr. Frmrl. Zur Eintracht 8 (—)	724	55	10	34	5	30	13	2	118	19	2	140	20
Unabhängige Logen . 5 (—)	1371	50	52	62	3	47	6	2	75	12	5	102	85
Loge Globus in Hamburg*) 1 (+1)	103	—	—	—	—	—	—	—	—	—	—	—	—
472 (+4)	51350 (+ 591)	4298 (+ 140)	2075 (+ 13)	2628 (+68) (—146)	360	1486 (+244) (+132)	994	20 (+2)	6848 (+59)	1318 (+14	384 (+1)	5628 (+136)	1236 (+ 60)

Von den aktiven Mitgliedern stehen 39091 (+ 596) im III, 6878 (+ 45) im II. und 5381 (— 50) im I. Grade. Die eingeklammerten Zahlen geben den Unterschied gegen das Vorjahr (vgl. 1905 S. 77) wieder.

— Simon-Plakette, Wir haben 1905 S. 92 u. 198 berichtet, daß Br. Simon in Eisleben am 12. Mai v. J. seinen 100. Geburtstag habe feiern können und daß ihm aus diesem Anlaß eine Plakette gewidmet worden sei. Wir

Simon-Plakette.

*) Diese Loge gehörte Johanni keinen Großlogenbunde an; inzwischen hat sie sich der Großen Loge Royal York angeschlossen.

sind heute in der Lage, eine Abbildung dieser Plakette zu bringen, deren künstlerische Ausführung das Interesse erregen dürfte.

HAMBURG. Der „Groß-Orient der Freimaurer des Alten und Angenommenen Schottischen 33° Ritus für Deutschland", den das Berliner Sanktuarium am 27. Aug. v. J. gestiftet hat (vgl. 1905 S. 189), ist nach Nr. 11 der Oriflamme ins Vereinsregister des Hamburger Amtsgerichts eingetragen worden. Er erhebt folgende Gebühren: Für die Berufung in den Groß-Orient als ordentliches Mitglied 20 M., für die Stiftungsurkunde einer Johannisloge und eines Kapitels zusammen 300 M., für Ausfertigung eines Meisterdiploms 5 M., für eine Jahreskarte der Mitglieder der Johannislogen 1,50 M., als Aufnahmegebühr für ein neues Mitglied einer Johannisloge 10 M. und für jedes Hochgraddiplom 10 M.

RATIBOR. Zu dem hier zu errichtenden Taubstummenheim haben nach dem Schles. Logenblatt auch die Logen in Beuthen, Brieg, Gleiwitz, Kattowitz, Leobschütz, Oppeln und Ratibor Beiträge von 30—300 M. geleistet.

Deutscher Grosslogenbund.

— Nr. 2 der amtlichen Mitteilungen enthält die Jahresberichte der 8 Großlogen, die statistische Übersicht, die wir heute auch wiedergeben, einen Antrag des National-Großmeisters Brs. Gerhardt, den 1900 aufgestellten Entwurf zu einer Satzung des Deutschen Großlogenbundes, der zunächst infolge des Großlogenzwistes nicht zur Beratung kam, über den aber auf dem Großlogentag von 1903 nicht verhandelt wurde, auf die Tagesordnung des nächsten Großlogentages zu setzen. Den Entwurf finden unsere Leser 1901 S. 18 ff. abgedruckt. Für den Fall, daß von einer Verhandlung hierüber weiter abgesehen wird, beantragt Br. Gerhardt, wenigstens den § 9 des Statuts dahin abzuändern:

1. Über die Eigenart einer deutschen Großloge in Lehre, Ritual und Verfassung — soweit diese sich auf die Bildung und Leitung der Großloge und auf deren Verhältnis zu den Johannislogen bezieht — ist nur mit ihrer Zustimmung auf dem Großlogentage (§ 12) zu verhandeln.

2. Die Anforderungen, welche die einzelnen Großlogen auf Grund ihrer Lehre und der Bedingungen ihrer staatlichen Anerkennung an die Aufzunehmenden stellen, sowie die Verwaltung ihres Vermögens und ihrer Stiftungen sind der Beschlußfassung des Großlogentages entzogen.

3. Im übrigen unterliegt die Regelung der äußern maurerischen Verhältnisse — mit Einschluß des Verfahrens maurerischer Pflichten — der Gesetzgebung des Bundes. Die von drei Vierteln der Großlogen angenommenen Beschlüsse des Großlogentages werden vom Geschäftsführenden Großmeister (§§ 13, 14) nach Feststellung der Zustimmung der verbündeten Großlogen in der erforderlichen Zahl als Gesetze des Deutschen Großlogenbundes verkündet.

4. Beschlüsse des Großlogentages über Abänderung des Statuts des Deutschen Großlogenbundes erlangen Wirksamkeit nur mit Zustimmung aller deutschen Großlogen.

5. Beschlüsse des Großlogentages über gemeinsame Veranstaltungen des Deutschen Großlogenbundes bedürfen zu ihrer Wirksamkeit der Zustimmung von drei Vierteln der verbündeten Großlogen.

Endlich enthält die Nr. noch einen Aufruf des geschäftsführenden Großmeisters Brs. Klapp an die Großlogen und die unabhängigen Logen, bei der

silbernen Hochzeit des Kaiserpaares eine Stiftung zu begründen, aus der „würdigen und bedürftigen Freimaurern oder deren Witwen und Waisen dadurch Unterstützung gewährt werden kann, daß das aufzubringende Kapital der Victoriastiftung überwiesen wird.“ Beiträge sind bis zum 15. Febr. an Br. Georg Biehl in Hamburg, Sandtorquai 4, einzusenden.

Grosse National-Mutterloge Zu den drei Weltkugeln in Berlin.

DORTMUND. Die Loge Zur alten Linde hat nach dem Bundesblatt am 8. Okt. v. J. ihr 50jähriges Bestehen gefeiert und zugleich ihr erneuertes und erweitertes Logenhaus eingeweiht. Kaiser Wilhelm II. hat ihr hierbei sein Bild mit eigenhändiger Unterschrift verliehen. Zur Ausschmückung der Räume wurden von opferwilligen Mitgliedern wertvolle Gegenstände (Orgel, Konzertflügel, Glasfenster, Kamin, Meisterstuhl, Ölgemälde usw.) gespendet.

Grosse Landesloge der Freimaurer von Deutschland in Berlin.

(Nach der Berliner Zirkelcorrespondenz.)

FREYSTADT. Die freimaurerische Vereinigung in Freystadt-Neusalz (gegr. 1903) hat ihre Umwandlung in eine Loge unterm Namen Wilhelm zur Morgenröte beantragt.

MÜNCHEN. Das goldne Maurerjubiläum hat am 15. Dez. v. J Br. Julius Gramm, Mitglied der Loge In Treue fest, gefeiert.

ROSTOCK. Das goldne Maurerjubiläum hat am 15. Dez. v. J. Br. (Musikdirektor und Organist) Hermann Berger, Mitglied der Vereinten Loge, begehen können.

SCHWEDT. Die Loge Tempel der Tugend hat am 12. Nov. v. J. ihre neuen Räume eingeweiht.

Grosse Loge Royal York zur Freundschaft in Berlin.

BERLIN. Die Loge Urania zur Unsterblichkeit hat nach dem Herold in den letzten Wochen zwei in weitern Kreisen bekannte Suchende aufgenommen: den Schriftsteller Willy Pastor und den Gründer und Leiter der Treptower Sternwarte, F. Archenhold.

Grosse Loge von Hamburg.

REUTLINGEN. Br. Bofinger †. Am 9. Dez. v. J. ist plötzlich Br. (Buchdruckereibesitzer) Gustav Bofinger, zug. Meister der Loge Glocke am Fuße der Alb, i. d. e. O. abberufen worden. Während der Weihnachtsfeier der Bürgergesellschaft, der er beiwohnte, sank er, von einem Schlaganfall getroffen, entseelt vom Stuhle. Er war ein tüchtiger, gewandter Geschäftsmann, Vorstand des Vereins für Feuerbestattung und hat auch früher Jahre lang den kaufmännischen Verein geleitet.

SCHWÄBISCH-HALL. Br. Frech †. Am 14. Dez. v. J. ist Br. (Privatmann) Karl Frech, Meister vom Stuhl der Loge Karl zu den sieben Burgen, nach langem, schmerzvollem Krankenlager i. d. e. O. eingegangen. Er war Mitglied des Gemeinderats, Vorstand des Fremdenverkehrsvereins und früher lange Zeit auch Vorstand des Musikvereins. Ihn zeichneten vortreffliche Charaktereigenschaften und eine versöhnliche, echt menschenfreundliche Gesinnung aus.

Grosse Landesloge von Sachsen in Dresden.

DRESDEN. Das 60jährige Maurerjubiläum hat am 6. Nov. v. J. Br. (Kaufmann) Julius W. Ad. Richter in Neustadt i. S., Mitglied der Loge Zum goldnen Apfel, gefeiert.

ZITTAU. Die Loge Friedrich August zu den drei Zirkeln hat nach dem Zirkel am 19. Nov. v. J. ihr neues Logenhaus eingeweiht.

Grossloge Zur Sonne in Bayreuth.

FREIBURG I. B. Br. (Stadtrat) Hugo Ficke, Großmeister der Großloge Zur Sonne, Alt- und Ehrenmeister der Loge Zur edlen Aussicht, ist nach dem Bayr. Bundesblatt in Würdigung seiner Verdienste bei der Gründung, Einrichtung und Leitung des städtischen Museums für Natur- und Völkerkunde von der philosophischen Fakultät der hiesigen Universität zum Ehrendoktor ernannt worden.

Grosse Mutterloge des Eklektischen Freimaurerbundes in Frankfurt a. M.

NÜRNBERG. Die Loge Zu den drei Pfeilen hat nach ihrem Jahresbericht ihrem Altmeister Br. (Hofrat Dr. med.) Gottl. Birkner zu seinem 70. Geburtstage ein Ehrendiplom mit einem Pokal überreicht und von Br. (Kaufmann) Max Starck 2000 M. zu einer Stiftung für in Not geratene Mitglieder überwiesen erhalten. Auf Anregung von Br. (Lehrer) Karl Wolf hat sich das Kränzchen Eos gebildet, das es sich zur Aufgabe macht, die Brüder durch Berichte und Besprechungen über maurerische und andere Tagesfragen zu erziehen; dem Kränzchen können auch Mitglieder andrer Logen beitreten.

Grosse Freimaurerloge Zur Eintracht in Darmstadt.

DARMSTADT. Die Großherzogin von Hessen hat nach der Bauhütte das Protektorat über den Schwesternverein Caritas übernommen, der bei der Loge Johannes der Evangelist zur Eintracht besteht.

Ausland.

SCHWEIZ. Zu der Luzerner Freimaurerhetze (vgl. 1905 S. 199 und 206) hat im Luzerner „Eidgenossen“ (Nr. 50 vom 16. Dez. v. J.) auch Br. Otto Henne am Rhyn in St. Gallen das Wort ergriffen, den Prof. A. Meyenberg in einem „Schlußwort“ in Nr. 48 der Schweiz. Kirchenzeitung als Zeugen für sich verwertet hatte. In einem Aufsatz „Freimaurerei und Ultramontanismus“ weist Br. Henne am Rhyn die Beschuldigungen des ultramontanen Professors würdig und für jeden Vorurteilslosen überzeugend zurück.

UNGARN. Br. Engländer †. Die Loge Freundschaft in Preßburg beklagt das Hinscheiden ihres Alt- und Ehrenmeisters Brs. Emerich Engländer, der die Loge 1877 mitgegründet und sie als erster Meister vom Stuhl sieben Jahre lang geleitet hat.

ENGLAND. In der Vierteljahrsversammlung der Großloge von England am 6. Dez. v. J. wurde mitgeteilt, daß der Großmeister dem japanischen Gesandten Br. Viscount Hayashi (vgl. 1905 S. 47) das Ehrenamt eines 1. Großaufsehers und dem Mayor von London Br. Morgan (vgl. 1905 S. 199) das eines 2. Großaufsehers verliehen habe. Auf seinen Antrag wurde ferner eine Anzahl neuer Ämter von Hilfs-Großbeamten geschaffen in der ausgesprochenen

Absicht, um damit verdiente Brüder ehren zu können, wozu die bisher vorhandnen Ämter nicht ausreichten. Die Wiederwahl des Brs. Herzogs von Connaught zum Großmeister nahm man in Aussicht und strich die drei Logen Nr. 1781, 2317 und 2465 in China, Neuseeland und auf den Bermudas als erloschen aus der Matrikel. Weiter beschloß man, das Bild des Pro-Großmeisters Brs. Grafen Amherst für den Tempel der Großloge malen zu lassen.

— Der neue Großlogenkalender für 1906 weist 2607 Tochterlogen der Großloge von England nach (+ 54 gegen das Vorjahr); davon bestehen 591 (+ 14) in London, 1485 (+ 21) im übrigen England und 531 (+ 19) außerhalb Englands. Ende 1875 betrug die Zahl 1477, so daß die Großloge in den letzten 30 Jahren um 1130 Logen gewachsen ist; die Zahl würde noch bedeutend größer sein, wenn nicht eine stattliche Menge von Logen (etwa 275) bei der Gründung der australischen Großlogen ausgeschieden wären. Die Zahl der Royal Arch-Kapitel beläuft sich auf 915 (+ 15); davon kommen auf London 208 (+ 4), aufs übrige England 565 (+ 6) und auf die Kolonien und das Ausland 142 (+ 5).

— Das goldne Maurerjubiläum hat am 8. Dez. v. J. der verdiente freimaurerische Geschichtsforscher Br. Robert Freke Gould gefeiert. Er ist 1855 in der Royal Naval-Loge Nr. 429 in Ramsgate aufgenommen worden.

IRLAND. Ein Freimaurer-Gottesdienst ist am 10. Dez. v. J. in der St. Patrick-Kathedrale in Dublin abgehalten worden, wo seit 1842 keiner mehr stattgefunden hatte. Die Teilnehmer zogen maurerisch bekleidet in die Kirche, wo die Tempelritter mit ihren Schwertern ein Stahldach bildeten, unter dem der Zug hindurchging. Die Predigt hielt der Bischof von Ossory, der Großkaplan des Royal Arch-Großkapitels und zugeordneter Großmeister der südöstlichen Provinz ist.

ODD-FELLOW-ORDEN. Die 20. ordentliche Sitzung der Großloge des Deutschen Reichs ist nach Nr. 39 des Führers vom 19.—23. Juni v. J. in Nürnberg unterm Vorsitz des Groß-Sires Paul Gerlach abgehalten worden. Am 1. April v. J. umfaßte die Großloge 99 Logen mit 5525 Mitgliedern (+ 110 gegen das Vorjahr). Eingeweiht wurden 463 Mitglieder, mit Karte aufgenommen 58 und wiedereingesetzt 6. Mit Karte gingen ab 228, gestrichen wurden 95, ausgestoßen 2 und 94 starben. Lager gab es am 1. April v. J. (18 + 1) mit 900 Mitgliedern (+ 46). Vgl. 1904 S. 192.

WHITE SHRINE OF JERUSALEM. Einen Orden „Weißer Schrein von Jerusalem“ finden wir im Am. Tyler-Keystone erwähnt. Er ist am 24. Okt. 1894 inkorporiert und führt als Emblem einen strahlenden fünfeckigen Stern, auf dem ein Kreuz und ein Hirtenstab gekreuzt liegen, mit der Umschrift „In hoc signo spes mea“ (In diesem Zeichen meine Hoffnung). Es ist wohl ein Frauenorden, da an seiner Spitze eine „Supreme High Priestress“ (Oberste Hohepriesterin), zur Zeit Fannie M. Lyon in Chicago, steht.

Literatur.

Bücher zur Besprechung werden an die Redaktion erbeten.

215. Antiquariats-Katalog von Simmel & Co., Buchhandlung und Antiquariat in Leipzig, Roßstraße 18. Philosophie. . . . Freimaurerei. . . . [1905.] (154 S.) 8°.

In den Abschnitt „Occultismus, Mysticismus, Theosophie, Spiritismus, Aberglaube, Freimaurerei, Freidenkerwesen usw." S. 125—134 werden eingestreut auch Masonica zu etwas hohen Preisen aufgeführt.

M. E. Gardner. London, W. Marlborough Road 14, Gunnersbury. No. VI. A fine collection of works on freemasonry etc. [1905.]

Eine reiche Auswahl geschichtlicher Werke. Hohe Preise.

Heeser, A., Geschichte der |___| „Constantia zur Zuversicht" in kurzen Rissen verfaßt von dem letzten heute noch lebenden Stifter Br. —. Zum 40jährigen Stiftungsfeste am 22. Oktober 1905. (Konstanz 1905.) (15 S.) 8°.

Gegen Ende des Jahres 1862 wurde in Konstanz von 11 Brn. ein Kränzchen gegründet, das schon den Namen Constantia zur Zuversicht annahm und unter der Karlsruher Loge arbeitete. 1865 wurde es in eine Loge umgewandelt und am 22. Okt. eingeweiht. Die Zahl der Mitglieder, die damals 13 betrug, wuchs 1871 auf 38 und 1877 auf 80. Seit 1876 befindet sich die Loge in ihrem jetzigen Heim in der Bahnhofstraße, das ihr Br. Rahn erbauen ließ. 1879 wurde eine Witwen und Waisenkasse gegründet, die jetzt 7000 M. Vermögen besitzt. Ein 1886 errichteter Baufonds weist 3833 M. auf. Seit 1901 ist auch ein Schwesterverein ins Leben getreten. Dies alles beweist, daß sich die Loge fortgesetzt günstig entwickelt hat, was sie vertrauensvoll auch in die Zukunft blicken lassen kann. Das Schriftchen wird alten Mitgliedern der Loge eine liebe Erinnerung an vergangene Zeiten sein, die jüngern aber anspornen, den ältern in Treue nachzueifern.

von Reinhardt, August, Die Pflege des reinen Menschentums von —. 2. Aufl. Berlin, Verlag von Alfred Unger 1906. (XVI u. 95 S.) 8°. Preis geb. 3 M.

Es ist ein gutes Zeichen der Zeit, daß ein Werk, wie das vorliegende, so bald in einer neuen Auflage erscheint. Die Latomia hat dieser dem Andenken Herders gewidmeten Schrift 1903 S. 208 ein empfehlendes Geleitwort mit auf den Weg geben können. Wir wünschen auch dieser unveränderten Auflage, daß sie recht viele Leser finde und erbaue!

Deninger, Dr. A., Bilder aus der Geschichte Spaniens von der Bildung des Staates bis zur Eroberung Granadas von —, Mainz. Kommissions-Verlag von Hermann Quasthoff, Mainz. 1905. (302 S.) 8°.

Br. Deninger, Mitglied der Mainzer Loge, hat schon vor zwei Jahren ein interessantes Büchlein „Die Araber in Spanien" herausgegeben, das die Latomia 1904 S. 120 angezeigt hat. Die vorliegenden Bilder setzen jene Arbeit fort. Während aber das frühere Werk die Eroberung und die Blüte der arabischen Herrschaft behandelte, wird hier die Geschichte der neu entstehenden christlichen Staaten geschildert. Hier wie dort ist die dramatische Form gewählt, die die einzelnen Personen handelnd auftreten läßt. Die einzelnen Bilder tragen die Überschriften: Der Staat in seiner Kindheit, Alfonso II., Alfonso III., Alfonso VI., Donna Urraca, der Bruderkrieg, die Einnahme Cordovas, Alfonso X., Pedro I., Juan II., Enrique IV., das Ende des Königreichs Granada. Brn., die sich für die bewegte Geschichte Spaniens interessieren, empfehlen wir das Studium dieser interessanten Bilder.

Ausländische Literatur.

1) Congresso Maçonico das duas potencias da peninsula iberica Hespanha e Portugal realisado en Lisboa nos dias 21—23 de Junho de 1905. Relatorio. Lisboa 1905.

LATOMIA.

Neue Zeitschrift für Freimaurerei.

Begründet von Br. B. Cramer.

Verantwortlicher Leiter:

Br. Paul Fischer (Landrichter) in Gera-Untermhaus (Reuß).

Alle 14 Tage erscheint eine Nummer. — Preis des halben Jahrganges 3 M. fürs Ausland M. 3.25.
Durch jede Buchhandlung zu beziehen. — Bei direkter Bestellung portofreie Zusendung.
Anzeigen werden mit 25 Pf. für die Zeile berechnet.
Nachdruck der Original-Beiträge ohne Quellenangabe nicht gestattet.

Nr. 2. **Leipzig, den 20. Januar 1906.** **29. Jahrgang.**

Inhalt: Maurerische Gedenktage im Januar (S. 17). — Der freie Mann von gutem Ruf (S. 19). — Die Anerkennung der Grande Loge de France (S. 23). — Rundschau (S. 25).

Maurerische Gedenktage im Januar.

Mit der gesamten zivilisierten Welt gedenkt auch Latomia in diesem Monat zweier ihrer größten Söhne: der Brr. Franklin, der vor 200 Jahren, und Mozart, der 50 Jahre später das Licht der Welt erblickte.

Br. Franklin, geb. am 17. Jan. 1706 in Boston als 16. Kind eines von England ausgewanderten Seifensieders, ein gelernter Buchdrucker, ist bekannt als Erfinder des Blitzableiters und genialer Staatsmann, dem die Union ihre Unabhängigkeit mit verdankt:

Eripuit caelo fulmen sceptrisque tyrannis,

er entriß dem Himmel den Blitz, den Tyrannen das Scepter, dichtete man in Frankreich auf ihn. Noch wichtiger aber will uns scheinen, daß er bei all dem ein moralisch makelloser Charakter war, der unausgesetzt durch Wort und Tat für die moralische, geistige und politische Bildung seines Volkes sorgte. So sind seine Schriften eine unübertreffliches Handlung praktischer Moral (vgl. 1889 S. 68). Frühzeitig, im Febr. 1731, trat Br. Franklin in Philadelphia dem Bunde bei. Sein Interesse gab sich alsbald dadurch kund, daß er in seiner Druckerei 1734 das englische Konstitutionenbuch nachdruckte. In diesem Jahre war er auch schon Meister vom Stuhl der Philadelphiaer Loge und Provinzialgroßmeister von Pennsylvanien. Wie hoch sein Ansehen auch unter den Maurern des Auslandes stand, beweist der Empfang, der ihm in der Pariser Loge Les neuf soeurs zuteil wurde, die damals der Sammelpunkt der geistigen Elite der französischen Hauptstadt war. Ihm wurde 1778 bei der Trauer-

feier für Br. Voltaire der 2. Hammer anvertraut, die Loge ließ eine Medaille auf ihn schlagen und wählte ihn Mitte Mai 1779 und im folgenden Jahre abermals zu ihrem Meister vom Stuhl, wobei ihm der Schurz überreicht wurde, den vorher die Brr. Helvetius und Voltaire getragen hatten. Als er 1785 Paris wieder verließ, schrieb die Loge Preise für eine Eloge und eine allegorische Zeichnung auf ihn aus! Und als er hochbetagt am 17. April 1790 starb, verordnete der nordamerikanische Kongreß einen Monat Nationaltrauer und die französische Nationalversammlung legte drei Tage Trauer an.

Wie anders schied Br. Mozart (geb. am 27. Jan. 1756 in Salzburg) am 5. Dez. 1791 aus dem Leben! Nicht erkannt in seiner Größe fand der Schöpfer der deutschen Oper, erst 35 Jahre alt, in einem Massengrab seine letzte Ruhestätte, so daß seine Gebeine nicht wieder aufzufinden waren und Grillparzer singen konnte:

> Wenn man das Grab nicht kennt, in dem er Ruh' erworben,
> Wen, Freunde, ängstet das? Ist er doch nicht gestorben!
> Er lebt in aller Herzen, aller Sinne
> Und schreitet jetzt durch unsre Reihen hin.

Durch und durch deutsch im Fühlen und Denken klagte einst Br. Mozart voll Hohn: „Wäre nur ein einziger Patriot mit am Brette, es sollte ein anderes Gesicht bekommen! Doch da würde vielleicht das so schön aufkeimende Nationaltheater zur Blüte gedeihen, und das wäre ja ein ewiger Schandfleck für Deutschland, wenn wir Deutsche einmal mit Ernst anfingen, deutsch zu denken, deutsch zu handeln, deutsch zu reden und gar deutsch zu singen." Der erlesene Kreis, der sich damals in Wien in den Logen zusammenfand, mußte auf ein Gemüt, wie Br. Mozart, anziehend wirken, und daß er in der Loge Zur gekrönten Hoffnung das gefunden hatte, was er gesucht hat, beweist, daß er 1785 auch seinen Vater dem Bunde zuführte und seinen Genius in den Dienst der Maurerei stellte. Bekannt sind ja seine herrlichen Kantaten, seine wunderbare Trauermusik und am bekanntesten seine „Zauberflöte", die erste und bisher einzige Freimaureroper. Seine bezaubernden Weisen werden zu den Gedenkfeiern, die man ihm auch in den Logen jetzt wieder widmet, von neuem erklingen und die Hörer erheben.

Und noch eines Bruders müssen wir als deutsche Maurer gedenken: Adalbert von Chamissos, dessen 125. Geburtstag auf den 30. Jan. fällt. Freilich ist das maurerische Leben und Wirken des gemütvollen Dichters, der deutsche Innigkeit mit französischer Grazie zu verbinden wußte, bisher noch nicht geschrieben. Das Allg. Handbuch weiß nicht einmal anzugeben, welcher Loge er angehört hat und wann er aufgenommen

wurde; nur daß er Mitglied einer Berliner Loge war, berichtet es. Maurerische Lieder sind uns von ihm, dem reichbegabten Dichter, nicht bekannt, und es möchte fast scheinen, als ob sich jene Angabe des Allg. Handbuchs nicht bewahrheitet. Vielleicht führt der Gedenktag dazu, in den Archiven der Berliner Logen Nachforschungen über ihn anzustellen und sein maurerisches Lebensbild zu zeichnen.

Aber auch der Todestage zweier Brüder sei Erwähnung getan: am 5. Jan. 1806 starb in London Br. Alexander, der letzte Markgraf von Brandenburg-Ansbach und Bayreuth, der Gründer der vormaligen Ansbacher Loge, und am 10. Jan. 1856 ging der verdiente Großmeister der Großen Loge Royal York, Br. v. Kloeden, i. d. e. O. ein.

Von den deutschen Logen feiern zwei im Januar Jubelfeste: die Loge Ernst zum Kompaß in Gotha kann am 30. Jan. auf eine 100jährige Wirksamkeit seit ihrer Neugründung und die Loge Friedrich Wilhelm zu den drei Hammern in Eberswalde am 22. Jan. auf ihr 50jähriges Bestehen zurückblicken.

Der freie Mann von gutem Ruf.

Stiftungsfest-Vortrag von Br. Gustav Rößchen in Gera.
(Fortsetzung.)

Wodurch erreichen wir diese sittliche Freiheit?

Die Antwort liegt in dem geflügelten Wort: „Bildung macht frei!“ Die Frage: „Was ist Bildung?“ ist in der Jetztzeit etwas schwer zu beantworten. Ich verstehe darunter die allseitige Vervollkommnung der geistigen Kräfte des Menschen durch Aneignung von Kenntnissen und Fertigkeiten, die nach und nach eine solche Gewalt über den ganzen Menschen ausüben, daß sich derselbe auch äußerlich in den dem Geschmacke der Zeit angemessenen schönen, anständigen Formen bewegt. Wahre Bildung (die Welt nennt sie Intelligenz) begnügt sich niemals mit einseitiger, auf nur eine Seite menschlicher Fähigkeit gerichteter, sondern mit harmonischer Vervollkommnung aller körperlichen und geistigen Kräfte. Unterricht, Bücher und Umgang helfen zur Aneignung wahrer Bildung. Ein in Unwissenheit aufgewachsner Mensch findet niemals Verständnis für die großen Fragen der Zeit; er ist ungeschickt, neue Freiheiten zu erwerben, alte zu behaupten; er ist nicht fähig, nach eignen Grundsätzen zu handeln; dem Kinde gleich, läßt er sich am Gängelbande leiten. Wohl mag es noch Leute geben, die da behaupten, je dümmer ein Volk, desto glücklicher sei es; es ließe sich besser regieren. Die Täuschung liegt auf der Hand. Weil dem Dummen das selbständige

Urteil abgeht, läßt er sich auch leichter durch falsche Vorspieglungen auf falsche Wege leiten, und ihm helfen oft, um sein Heil von seinem Verderben zu unterscheiden, weder Licht noch Brill'. „Mit der Dummheit kämpfen ja Götter selbst vergebens", und „Bildung ist eine große Macht, Dummheit eine viel größere", aber verderbliche. Der Beschränkte gehorcht viel leichter seinen bösen, als den guten Trieben; er ist viel empfänglicher für Aberglauben und Torheit, als für Wahrheit und Recht. Darum haben allezeit die Mächte, deren Thron auf dem wackligen Grunde des Aberglaubens und Vorurteils ruht, die fortschreitende Bildung des Volkes mit Mißtrauen betrachtet und die blinde Unterwürfigkeit höher, als die Intelligenz geachtet. Darum ist es aber auch eine der ersten Aufgaben unsers Bundes, durch regelmäßige Arbeitslogen, durch Instruktionsklubs, durch Gründung und Erhaltung von Volksbibliotheken u. dergl. für Hebung der Intelligenz der Brüder und des ganzen Volkes Sorge zu tragen.

Doch die Intelligenz allein genügt nicht; denn die gescheitesten Menschen sind nicht immer die besten, und das Glück eines Staates steht nicht immer im richtigen Verhältnis zu den wachsenden Kenntnissen seiner Bürger. Zur Bildung, die frei macht, gehört eben auch — und diese noch mehr, als jene — die Bildung des Herzens und Gemütes, d. i. die Gewöhnung zum Guten, Edeln, Hohen und Schönen im Denken, Fühlen, Wollen: die Gewöhnung zur Gesittung. Erreicht wird sie durch die erziehlichen Faktoren in Schule und Familie, durch den Umgang mit guten Menschen und Büchern. Darum ist, außer den vorhin genannten, der gesellige Verkehr im Kreise der Brüder gewiß ein nicht zu unterschätzendes Mittel, zu vollkommnerer Bildung und dadurch zur sittlichen Freiheit zu gelangen. Darum wird innerhalb unsrer Bauhütte alles, was irgendwie zur Veredlung und Gesittung beitragen kann, gehegt und gepflegt, dagegen alles, was nur im Entferntesten beitragen kann niedere Leidenschaften zu nähren, gute Grundsätze wankend zu machen, das Gemüt zu verflachen, ferngehalten. Das Gute will eben nicht nur gelernt, sondern auch angewöhnt, anerzogen werden. So wird die Liebe zum Guten gestärkt, der Geschmack geläutert; das Gute wird eine Macht, die weder rechts noch links schauen läßt, sondern nur einen Weg kennt, den der Treue und Redlichkeit. Solange unsre Tempel dieser Aufgabe treu bleiben, Stätten der Gesittung und Bildung zu sein, so lange wird es in unsern Kreisen nicht an Männern fehlen, die auf der Höhe geistiger und sittlicher Freiheit stehen, zu denen wir mit Achtung, Verehrung und Liebe aufschauen können, um uns durch ihr leuchtendes Vorbild zu vervollkommnen.

Wie äußert sich die sittliche Freiheit?

„An ihren Früchten sollt ihr sie erkennen“, die freien Männer von gutem Ruf! Zwar geschieht der größte Teil der maurerischen Tätigkeit in für die profane Welt unzugänglicher Verborgenheit und Stille. Aber nicht, weil diese Tätigkeit das Licht scheuen müßte, sondern außer andern Gründen gewiß auch aus dem: die Tätigkeit des Maurers soll ohne vorhergehende Reklame oder Kritik, die ja in der Regel das unparteiische Urteil schon beeinflussen, allein durch ihre Frucht beweisen, daß sie gut ist. Nun wird der Maurei oft der Vorwurf gemacht (und das meist von lichtscheuer, bildungs- und freiheitsfeindlicher Seite), sie verfolge freiheitliche, d. h. revolutionäre Zwecke. Demgegenüber zeigt die Maurerei durch ihr Verhalten das strikte Gegenteil: sie verbannt aus ihren Verhandlungen alle politischen und religiösen Streitigkeiten; sie verlangt von jedem Jünger der k. K., daß er neben einem treuen, tugendhaften Familienvater auch ein guter Staatsbürger sei, der den Gesetzen des Landes gehorcht. So äußert sich der Geist sittlicher Freiheit als der Geist der Zucht und Ordnung.

Wie könnte es bei gebildeten Männern auch anders sein? Einer Staatsform werden wir immer angehören müssen, und wer möchte behaupten, welche die beste ist? Jedenfalls ist es die, unter der sich alle Untertanen gleichmäßig wohl befinden. Nun hat aber die Geschichte gezeigt, daß gerade die Regierungsform am wenigsten Freiheiten gebracht, von der man die meisten erwartete, und daß man durch Umsturz und Aufhebung aller bestehenden Ordnung aus dem Regen in die Traufe kam. Wohl heißt es oft von den Staatsformen: „Das Alte stürzt; es ändert sich die Zeit, und neues Leben blüht aus den Ruinen.“ Wo es aber immer nur stürzt, da kann kein neues Leben erblühen; da gibt es nur Ruinen. Br. Goethe sagt: „Vergebens werden ungebundne Geister nach der Vollendung Höhe streben; wer Großes will, muß sich zusammenraffen; in der Beschränkung zeigt sich erst der Meister, und das Gesetz nur kann uns Freiheit geben.“ In dem Gesagten liegt, daß der „freie Mann“ einem gesunden Fortschritt huldigen, ja mit seiner ganzen Kraft für denselben eintreten muß; denn ohne Fortschritt herrscht Stillstand, und Stillstand ist Rückschritt. Aber der gesunde Fortschritt läßt sich allezeit erreichen ohne Aufhebung von Gesetz und Ordnung. Ein ungesunder Staat, er sei noch so groß und mächtig, dessen Institutionen nicht mehr zeitgemäß sind, ist immer nur ein Koloß mit tönernen Füßen: die kleinste Erschütterung läßt ihn zusammenbrechen. Was ich vom Staatsleben gesagt habe, gilt auch vom Gemeinde- und Familienleben: Ordnung ist die erste Bürgerpflicht! Ja, ich erstrecke es sogar auf das Einzelleben

Der Freiste unter uns wird immer am strengsten gegen sich selbst sein. Diesem Geiste der Zucht und Ordnung begegnen wir auf Schritt und Tritt in unsrer Bauhütte: wir hören ihn aus dem Rufe: „In Ordnung, meine Brüder!“ — aus den Hammerschlägen bei der Arbeit; wir fühlen ihn aus den Anordnungen und Zeremonien, aus der Einrichtung der Grade und Beamten u. dergl. mehr, — Beweis genug, daß die sittliche Freiheit sich äußert durch Gehorsam gegen Gesetz und Ordnung, gepaart mit dem Streben nach gesundem Fortschritt.

Der sittlich freie Mann ist frei von allen Vorurteilen und allem Fanatismus. Nicht alle Bäume haben einerlei Laub und tragen einerlei Früchte. Auch wir Menschen sind nicht gleich in Beziehung auf Geburt und Stand, auf Besitz irdischer und geistiger Güter, auf Fähigkeiten und Fertigkeiten. Der eine hat diese, der andere jene Vorzüge. Dürfen wir uns auf Vorzüge etwas einbilden? Haben wir sie nicht alle aus ein und derselben Hand? Werden wir sie nicht alle in dieselbe Hand zurückgeben müssen? Heute mögen von uns allen in diesem Tempel nicht zwei einander gleich sein; nach 100 Jahren sind wir alle dasselbe Häuflein Asche, das der Wind verweht, und ein andres Geschlecht schreitet über unsre Gräber. Wer fragt dann nach den Vorzügen, auf die wir so stolz waren? Und mit welchem Unverstande bekämpfen sich einzelne und ganze Völker oft eines nichtigen Vorurteils wegen! Wie lange hat der Adel den gemeinen Mann bedrückt, weil dieser nicht so glücklich war, adlige Eltern zu haben! Wie oft hat ein Gläubiger dem Andersgläubigen den Himmel zu verschließen und die Erde zur Hölle zu machen gesucht! Mit welcher Geringschätzung ist oft schon der betrachtet worden, der seinen Besitz nicht nach Hunderttausenden einschätzen konnte, ohne zu bedenken, daß es noch einen Schatz gibt, der in der Brust und hinter der Stirnwölbung gehütet wird! Zu welcher Höhe der Leidenschaftlichkeit ist oft der Parteihaß gestiegen! Jeder Fanatismus, er mag religiöser, sozialer, politischer und nationaler Art sein, ist widerwärtig und verderblich. Am schlimmsten ist wohl der religiöse, der die andersdenkenden Mitbrüder kaltblütig auf den Scheiterhaufen oder in den dunkeln Kerker bringt, weil er alle diese Unmenschlichkeiten im Dienste Gottes und unter dem Deckmantel christlichen Glaubens zu tun vergibt. Der soziale Fanatismus ist offner; er bekennt, daß er gottlos ist. Der politische hüllt sich gern in den Mantel des Patriotismus. Es ist gewiß etwas Großes und Schönes, einem großen, schönen Landeanzugehören, und wir können in diesem Gefühle stolz sein. Schmach über den, der keinen Patriotismus kennt! (Schluß folgt.)

Zur Frage der Anerkennung der Grande Loge de France.

Von Br. Diedrich Bischoff in Leipzig.

(Fortsetzung.)

Ich muß gestehen, daß ich trotz jener beigebrachten Gegengründe die in vielen französischen Logen übliche politische Agitation ganz und gar nicht billige, gleichwie ich es auch — im Interesse des französischen Logentums selbst — außerordentlich bedaure, daß man dort bei der sittlichen Erziehung den Appell an das religiöse Bedürfnis nicht in rechter Weise anzuwenden versteht. Ich stehe, was die Politikfrage betrifft, auf dem Standpunkte, daß sich eine Freimaurerloge niemals mit Machtorganisation, sondern immer nur mit der Sittlichkeit der Einzelmenschen zu befassen hat. Diese Ethisierungsarbeit, wenn sie mit klarem Pflichtbewußtsein und tüchtiger Tatkraft unternommen wird und nicht auf die vier Wände der Loge beschränkt bleibt, scheint mir auch voll auszureichen zur Erfüllung jenes wahren Logenzweckes, in unserm Volksleben mehr und mehr die rechte Arbeit am Menschheitsbau, die wahrhaft förderliche Kulturarbeit aller einzelnen ins Dasein zu rufen. Die die Geister fesselnde und mehr oder minder unfrei machende politische Agitation muß unter allen Umständen aus dem Kreise der Logenwirksamkeit ausgeschaltet werden; sie mag andern Organisationen überlassen bleiben, die sich nicht — wie die Logen — die geistige Befreiung und Versittlichung der Menschen zur Aufgabe gemacht haben. Nie und nimmer auch kann es gutgeheißen werden, daß sich das Logentum (wie es in der bekannten „Zettelaffäre“ in Frankreich geschehen ist) nach dem Grundsatze, der Zweck heilige die Mittel, unmoralische Handlungen um seiner guten Ziel willen zuschulden kommen läßt; das Palladium der Loge ist und bleibt die Moral im höchsten Sinne des Wortes, gegen diese soll bei der Wirksamkeit des Logentums unter keinen Umständen verstoßen werden, selbst wenn man auf seiten der Gegner derartige Waffen in Gebrauch findet.

Was jedoch die erwähnte Beschäftigung mit den großen Fragen unsers heutigen Volkslebens, mit den sozialen Problemen und Kulturaufgaben, deren Beurteilung heute noch so wenig entwickelt und geklärt ist, betrifft, so kann ich in dieser Tätigkeit der französischen Logen nichts Verwerfliches, sondern nur etwas sehr Lobenswertes erblicken. Ohne eine solche dem heutigen Leben ins Auge schauende Denk- und Forschungsarbeit, ohne einen solchen fleißigen Austausch der Gedanken über die sozialen und kulturellen Fragen unsrer Zeit kann in Wirklich-

keit von einer richtigen Erziehung des einzelnen zur Lebenstüchtigkeit, zur tüchtigen Arbeit am Aufbau des Individual- und Soziallebens weder in der Loge noch außerhalb derselben die Rede sein. Es ist deshalb unrichtig, diese den einzelnen mit Verständnis für jene Zeitfragen und Lebensaufgaben versehende Logenarbeit als eine „neue Freimaurerei" der „alten Freimaurerei", die sich nur mit der „Selbstveredlung" zu befassen hat, gegenüberzustellen und geringzuschätzen. In Wirklichkeit liegt jene, ernst und treu um die soziale Frage sich mühende Logenarbeit durchaus in jener Bildungsrichtung, die dem seine Aufgabe richtig erfassenden Logentum von jeher eigen gewesen ist und noch eigen ist es handelt sich da keineswegs um eine „neue" Freimaurerei, sondern um die alte, die den einzelnen nicht zur unfruchtbaren Beschaulichkeit, zur Selbsttäuschung und Phrase erzieht, sondern ihn zur wahren Lebenstüchtigkeit, zur wirklich gesunden „Arbeit am Menschheitsbau" heranbilden will. Auch von wirklicher Selbstveredlung kann natürlich keine Rede sein, sofern der Betreffende nicht dahin gelangt, im Gemüt und Verstand klare Vorstellungen über die Aufgaben und Pflichten unsers „Zeitalters der sozialen Frage" zu erlangen. Bei einem Menschen, der jenen wichtigsten Aufgaben und Pflichten unsrer Zeit verständnislos gegenübersteht, ist schließlich die sogenannte Selbstveredlung ein leeres Wort, eine tönende Phrase. Unserm Selbstveredlungsstreben kann die Logenarbeit tatsächlich nur in rechter Weise dienen, wenn sie uns dazu anleitet, unsre Pflichtvorstellung nicht einfach an Hand irgend einer Traditions-Ethik zu gewinnen, sondern auf Grund fleißiger, tüchtiger Lebensprüfung. Bei ihrer Erziehungsarbeit benötigt da die Loge einer ethischen Auffassung, die nicht einfach ererbt und nachgebetet, sondern im Wege des unermüdlichen, zeitgemäßen Fortschrittes unter Anspannung aller Geisteskräfte beständig vervollkommnet wird. Zu einem gesunden Verhalten gegen sich selbst und gegen ihre Mitmenschen werden trotz aller schönen Reden und sonstigen Gemütseinwirkungen die Logenzöglinge niemals gelangen, wenn man sich in der Loge nicht ernstlich und gründlich mit der Klarstellung der Voraussetzungen und Folgen beschäftigt, die in unserm heutigen Leben dem Verhalten des einzelnen anhaften.

Eine derartige Pflege der Lebensweisheit — wie sie vielerorts in den französischen Logen angestrebt wird — ist ein wichtiges Stück echter, alter Logenarbeit. Darauf sollte sich mancher in unsern deutschen Logen heute besinnen, anstatt in jenem sozialen Denken eine Versündigung am Geiste der „alten Freimaurerei" zu erblicken und mit einer etwas phrasenhaften Auffassung der Selbstveredlung über die wirkliche Sachlage sich hinwegzutäuschen. Auch das Gebot „Keine Politik in der Loge!" soll

man da nicht mißbrauchen, wie ich das hin und wieder wohl bemerkt habe. Dieses Verbot, das nur die Inanspruchnahme politischer Macht für die Logenzwecke und die solcher Machtentwicklung dienliche Agitation mit gutem Recht aus dem Logenkreise verbannen will, darf nicht länger solchen Leuten zum bequemen Unterschlupf dienen, die nach dem Wahlspruch: „Nur keine geistige Aufregung!“ das wirkliche Denken, die fleißige Beschäftigung mit den Erscheinungen des ringsum brandenden Lebens aus diesem oder jenem Grunde scheuen und dafür lieber das Logenleben auf die Pflege eines scheinhaften Formenwesens und einer untätigen „Gemütlichkeit“ beschränken möchten. Man rede nicht von Politik, wo es sich nur um die Beschäftigung mit den großen Prinzipienfragen unsrer heutigen sozialen und kulturellen Entwicklung handelt, und man mache nicht schon eine solche Beschäftigung den französischen Logen zum Vorwurf, sondern lobe sie als ein wertvolles Mittel zur wahrhaft fruchtbaren Logenarbeit. (Fortsetzung folgt.)

Rundschau.

Um eine möglichste Vollständigkeit der Rundschau zu erzielen, bitten wir, uns durch kurze Mitteilungen über wichtigere Ereignisse im Logen-, wie im Leben einzelner Brr. und über sonstige Vorkommnisse von weiterm mr. Interesse zu unterstützen.

Deutsches Reich.

Allgemeines.

— Goethes Fragment „Die Geheimnisse“ hat Max Morris in der Dezember-Sitzung der Berliner Gesellschaft für deutsche Literatur zum Gegenstand eines Vortrags gemacht, in dem er auch Goethes Beziehungen zur Freimaurerei behandelte. In der Besprechung hob nach dem Bericht in der Vossischen Ztg. (Nr. 7 vom 5. Jan.) Erich Schmidt hervor, „daß über Goetnes Freimaurertum wir jüngst eine Monographie erhalten haben, die aber nur das Äußerliche berücksichtigt. Unsere führenden Geister, Lessing wie Goethe, haben nichts von dem Orden empfangen, und was sie ihm gegeben haben, das ist bei Lessing z. B. stark von Ironie durchsetzt.“

— „Kaiser Wilhelms des Großen Briefe, Reden und Schriften. Ausgewählt und erläutert von Ernst Berner“ (Berlin 1906, Mittler & Sohn, 2 Bde., 504 und 429 S.) enthalten auch eine Anzahl von Briefen und Ansprachen maurerischen Inhalts. Auch in dem Buche „Wilhelm der Erste als Erzieher. In 711 Aussprüchen aus seinen Kundgebungen und Briefen planmäßig zusammengestellt von Paul Dehn“ (Halle a. S., Hermann Gesenius, 328 S.) sind S. 275—278 freimaurerische Aussprüche zu finden.

— Die „Freimaurer-Zeitung“ hat ihren Leiter gewechselt. Br. Thenau, der die Leitung erst mitte 1904 übernommen hat, hat sie mit Ende v. J. wegen seiner gesteigerten Berufsgeschäfte wieder niederlegen müssen. Sein

Nachfolger ist Br. (Lehrer) Reinhold Bachmann, Mitglied der Leipziger Loge Apollo, in der er 1900 das maurerische Licht erblickt hat.

— Das „Schlesische Logenblatt“ hat mit Ende v. J. seinen 25. Jahrgang abgeschlossen. Es wurde 1881 von Br. (Prof.) William Kauffmann (geb. 3. April 1818 in Graudenz, gest. 12. Juni 1890 in Breslau) gegründet, der es bis Ende 1887 leitete. Dann folgten ihm in der Leitung die Brr. Rudolf Liebmann (bis 1. Juli 1897) und Bernhard Hirsch. Seinen Zweck, das Band der Zusammengehörigkeit der schlesischen Brr. immer enger zu knüpfen, hat es, wie schon sein langes Bestehen beweist, erreicht.

Deutscher Grosslogenbund.

— In der Sitzung der Großen National-Mutterloge am 9. Dez. v. J. hat der National-Großmeister Br. Gerhardt über die Zusammenkunft der deutschen Großmeister am 8. Okt. v. J. in Eisenach (vgl. 1905 S. 189) berichtet, daß sich auf allen Seiten eine durchaus entgegenkommende Gesinnung gezeigt habe, insbesondere in Aussicht genommen sei, den Entwurf über die Errichtung eines Bundesgerichts mit einigen Abänderungen wieder einzubringen.

Grosse National-Mutterloge Zu den drei Weltkugeln in Berlin.

(Nach dem Bundesblatt.)

— Die Große National-Mutterloge hat am 9. Dez. v. J. in ihrer 1075. Sitzung die seit 1864 bestehende Freimaurervereinigung in Blankenburg a. H. in eine Loge unterm Namen Zur Brudertreue am Regenstein umgewandelt. Ein Antrag der schlesischen Logen, wonach die Johannislogen verpflichtet werden sollen, einen Vertreter zur Maikonferenz zu senden, und ein Antrag der rheinischen Logen, wonach das Ehrengericht der Großloge nicht in der Sache selbst entscheiden, sondern diese im Falle abweichender Auffassung in die erste Instanz unter Angabe dessen, was noch nachzuholen oder zu beachten sei, zurückweisen soll, daß aber nach zweimaliger Zurückverweisung eine Berufung nicht mehr stattfinden darf, sind der Gesetzprüfungskommission überwiesen worden.

LEIPZIG. Das hiesige Kränzchen (vgl. 1905 S. 198) hat den Namen Goethe zur großen Feuerkugel angenommen. Vorsitzender ist Br. (Reichsbankdirektor) Kalehne.

Grosse Landesloge der Freimaurer von Deutschland in Berlin.

BERLIN. Das goldne Maurerjubiläum hat am 28. Dez. v. J. Br. (Artillerie-Oberst z. D.) Hermann Zöllner, Ordens-Ober-Architekt der Großen Landesloge und früherer langjähriger Landesgroßmeister, gefeiert. Seine Loge zum goldnen Pflug hat aus diesem Anlaß am 9. Jan. unter allgemeiner Teilnahme eine Festarbeit abgehalten. Der Jubilar wurde zum Ehren-Großmeister ernannt.

STETTIN. Br. Wolkenhauer †. Am 25. Dez. v. J. ist Br. (Hofpianofortefabrikant Kommissionsrat) Richard Wolkonhauer, Logenmeister der Loge Tempel des Friedens, i. d. e. O. eingegangen. Er war am 27. März 1835 geboren und wurde am 11. März 1868 in der hiesigen Loge Drei goldne Anker zu Liebe und Treue aufgenommen. Als diese infolge des Ausschlusses

ihres Logenmeisters Brs. Schiffmann 1877 von der Großen Landesloge zur Großen Loge Royal York übertrat, schied er aus ihr aus und beteiligte sich 1881 an der Gründung der neuen Tochterloge Tempel des Friedens, in der er jahrelang Beamtenstellungen, seit 1903 das Amt des Logenmeisters, bekleidete. Auch der Andreasloge Spes coronata stand er seit 1896 als wortführender Meister vor.

Grosse Loge Royal York zur Freundschaft in Berlin.

— Die Große Loge hat das im v. J. gegründete Kränzchen Schiller zur Unsterblichkeit in Köln a. Rh. in eine Loge gleichen Namens umgewandelt. Es ist dies die dritte Loge, die in den letzten drei Jahren hier gestiftet worden ist, so daß nunmehr 4 Logen in Köln bestehen (unter den drei altpreußischen und der Hamburger Großloge); gleichzeitig ist es die erste Loge im Deutschen Reich, die den Namen Schiller führt. Die neue Loge ist schon am 10. Dez. v. J. eingeweiht worden. Ihr Meister vom Stuhl ist Br. (Generalagent) Fritz Knippschaar.

HANNOVER. Das goldne Maurerjubiläum hat am 13. Dez. v. J. Br. (Gasanstaltsdirektor) Leonhard Körting, Meister vom Stuhl der Loge Zum schwarzen Bär, gefeiert. Die Loge beging das Jubiläum am 9. Dez. durch eine gutbesuchte Festarbeit, bei der dem Jubilar 3500 M. mit der Bestimmung überreicht wurden, 500 M. sofort, die Zinsen von 3000 M. aber jährlich nach eignem Ermessen zu wohltätigen Zwecken zu verwenden.

METZ. Die Loge Zum Tempel des Friedens hat am 9. Dez. v. J. den 70. Geburtstag ihres Meisters vom Stuhl, Brs. (Kaufmanns und Vizekonsuls a. D.) Heinrich Rheinboldt durch eine Festarbeit begangen.

PYRMONT. Hier ist wieder ein Kränzchen unter dem Namen Friedrich zu den drei Quellen gegründet worden, den schon eine Loge im 18. Jahrhundert, und das Kränzchen führte, das 1889—98 hier bestand.

Grosse Loge von Hamburg.

BERLIN. Die Loge Hammonia zur Treue hat nach den Bausteinen den bisherigen zug. Meister Br. (Kaufmann) Hugo Deutsch zum Meister vom Stuhl gewählt und den bisherigen Meister vom Stuhl Br. (Zahnarzt Prof. Dr. phil.) Robert Baume zum Ehrenmeister und den Schatzmeister Br. (Kaufmann) Siegfried Sobernheim zum Ehrenbeamten ernannt.

HAMBURG. Die Loge Emanuel hat nach dem Hamb. Logenblatt angeregt, die sterblichen Reste Br. Schröders und seiner Schw. vom Friedhof St. Petri, dessen Ruhezeit 1919 abläuft, nach dem Ehrenfriedhof in Ohlsdorf überführen zu lassen und zu dem Zwecke einen entsprechenden Betrag zur Verfügung zu stellen, auch für die Instandhaltung der Gräber und des Grabdenkmals die erforderlichen Mittel zu bewilligen. Der Verwaltungsausschuß der 5 vereinigten Logen hat den Antrag zunächst an die Großloge abgegeben für den Fall, daß diese die Angelegenheit selbst in die Hand nehmen will. Weiter hat der Ausschuß beschlossen, ein neues Büchereiverzeichnis aufzustellen.

Grossloge Zur Sonne in Bayreuth.

AUGSBURG. Br. Rueß †. Am 26. Dez. v. J. ist Br. (Stadtbibliothekar Dr. phil.) Thaddäus Reuß, Meister vom Stuhl der Loge Augusta, i. d. e. O. eingegangen. Er war am 3. April 1846 in Augsburg geboren, studierte klassische Philologie, wirkte mehrere Jahre als Erzieher im Auslande und wurde dann Gymnasiallehrer in seiner Heimatstadt, bis ihm 1891 die Leitung der Staats-, Kreis- und Stadtbibliothek übertragen wurde. Unserm Bunde trat er am 3. Nov. 1887 bei, und seit 1892 war ihm der erste Hammer anvertraut.

Grosse Landesloge von Sachsen in Dresden.

MEININGEN. Herzog Georg von Sachsen-Meiningen hat nach dem Herold der Loge Charlotte zu den drei Nelken als Weihnachtsgeschenk sein Bild, das sein Sohn Prinz Ernst in Öl gemalt hat, überwiesen.

Ausland.

UNGARN. Die Tagespresse hat sich in den Monaten Okt. und Nov. v. J. viel mit der Freimaurerei beschäftigt. „Die in Sachen des allgemeinen Stimmrechts entstandnen Meinungsverschiedenheiten, Debatten und Beschlüsse", schreibt der Orient, „blieben kein Geheimnis. Ja, es ist über die Einzelheiten dieser Verhandlungen mehr als nötig war, vor die Öffentlichkeit gelangt. Es ist uns auch Anfeindung und Tadel genug zu teil geworden." Der Bundesrat der Symbolischen Großloge von Ungarn hat sich am 12. und 25. Nov. auch mit der Angelegenheit befaßt. Hierbei gab der zug. Großmeister Br. v. Mártonffy einleitend seiner Entrüstung darüber Ausdruck, „daß man einen verirrten Br. in der Mitte habe, der nichts Eiligeres zu tun habe, als das, was in den Arbeiten geschehe, auf den öffentlichen Markt hinauszutragen; die profanen Blätter seien voll von Mitteilungen aus unserm Kreise, und er halte es daher für notwendig, die Brr. auf die Geheimhaltung aufmerksam zu machen." Es lagen zu dem Gegenstande mehrere Anträge vor, schließlich einigte man sich auf folgende Entschließung:

> Der Bundesrat spricht aus, daß jede auf die Ausbreitung der Menschenrechte sowie auf tunlichste Erweiterung der Volksfreiheit und vollständiger Rechtsgleichheit gerichtete Bestrebung, also auch die Vorbereitung der Idee eines allgemeinen Wahlrechts und deren Propagierung auf gesellschaftlichem Wege eine der Aufgaben der Freimaurerei ist, weil die Verwirklichung des Prinzips der Rechtsgleichheit auch den Interessen der Volksfreiheit dient und eine der Garantien derselben ist.
>
> Der Bundesrat rechnet als zu den autonomen Rechten der einzelnen Logen gehörig, in welcher Richtung sie sich mit der Frage befassen wollen; er macht aber die Logen auf jene Bestimmung der Gesetze aufmerksam, welche die Politik aus dem Kreise des Bundes ausschließt, und er findet demzufolge in den Verfügungen die Konstitution die Garantie dafür, daß weder der Bund, noch einzelne Logen, noch einzelne Brr. das Gebiet der Parteipolitik unter der Darstellung, als ob sie im Namen der Freimaurerei, des Bundes oder irgend einer Loge vorgingen, betreten werden.
>
> Dies kann natürlich die den einzelnen Brr. als Bürgern des Vaterlandes im profanen Leben zustehende vollständige Meinungs- und Aktionsfreiheit nicht berühren.

Diese Entschließung ist von der Großloge selbst in der Tagespresse veröffentlicht worden und hat nach dem Orient die Gemüter einigermaßen beruhigt. „Natürlich gab es Blätter, die den Beschluß der Großloge von ihrem Stand-

punkte aus nicht befriedigend fanden, was nichts schadet; denn wir wollen ja die Freiheit der Kritik niemals beeinflussen und achten jedermanns Überzeugung, auch dann, wenn sie mit der unsrigen nicht übereinstimmt. Entschieden zu verurteilen ist aber das Verhalten jener Brr., die sich nicht zu der Loyalität aufzuschwingen vermochten, ihre eigne anspruchslose Überzeugung der völlig ausgesöhnten Gesamtheit unterzuordnen, und es für besser hielten, die Freimaurerei in ihrer eignen oder einer andern Zeitung zum Gegenstande einer ungerechten und schonungslosen Kritik zu machen und sogar zur Rechtfertigung ihres Standpunktes einzelne nicht für die Öffentlichkeit bestimmte freimaurerische Dokumente zu veröffentlichen."

— Br. Mértey †. Am 31. Dez. v. J. ist in Budapest Br. Benedikt Mértey, Ehren-zug. Großmeister der Symbolischen Großloge, nach kurzer Krankheit i. d. e. O. abberufen worden. Er war nach dem Zirkel am 3. Aug. 1834 in Preßburg geboren und hatte sich der kaufmännischen Laufbahn zugewendet. Im April 1888 wurde er in der Budapester Loge Humboldt aufgenommen, in der er 1890 das Amt des Redners, 1891 das des zug. Meisters und seit 1892 viele Jahre das des Meisters vom Stuhl bekleidete. 1895 ernannte ihn die Loge zum Ehrenmeister. Von 1893 an war er zwölf Jahre lang 2. Großaufseher der Großloge, worauf er im vorigen Jahre mit der Ernennung zum Ehren-zug. Großmeister ausgezeichnet wurde.

— Br. Löwy †. In Wien ist am 27. Dez. v. J. plötzlich an Blinddarmentzündung der bekannte Schriftsteller Br. Julius Löwy zum höhern Licht eingegangen. Er war am 14. Sept. 1851 in Wien geboren, studierte ein Jahr lang Medizin, wurde aber dann Journalist. 1873 trat er in die Redaktion des Illustrierten Wiener Extrablattes als Lokal-Berichterstatter ein. Später wurde er auswärtiger Berichterstatter, machte als Kriegsberichterstatter 1876—85 den serbisch-türkischen, den russisch-türkischen, den bosnischen und den serbisch-bulgarischen Feldzug mit und bereiste Europa, Nordamerika, Asien und Afrika. Er rückte dann zum Stellvertreter des Chefredakteurs auf, bis er vor 6 Jahren mit Julius Bauer zum Chefredakteur ernannt wurde. Er war ein genauer Kenner der Geschichte Wiens und seines Volkslebens und verstand, es meisterhaft zu schildern. Seine „Geschichten aus der Wienerstadt" (1888) und „Im Fiaker nach Paris" (1889) sind Zeugen seiner Schilderungsgabe. Br. Löwy war seit dem 27. Okt. 1889 Mitglied der Preßburger Loge Treue.

ENGLAND. Ein unverbesserlicher Logenbettler scheint ein gewisser Hackett zu sein, der im Dez. v. J. in Chippenham zu zwei Monaten harter Arbeit verurteilt wurde, weil er den Almosenpfleger der dortigen Loge eine Unterstützung unterm Vorgeben, Freimaurer zu sein, abgeschwindelt hat. Er ist schon wegen gleichen Betrugs 1898 in Ashton-under-Lyne mit einem und 1901 in Huddersfield mit zwei Monaten harter Arbeit bestraft worden.

— Die Adoptionsmaurerei scheint auch in England festen Fuß zu fassen. Wie der „Morning Leader" mitteilt, bestehen schon 5 Logen in London, die Mitglieder beiderlei Geschlechts haben, drei weitere befinden sich im übri-

gen England und eine in Amsterdam. Diese „gemischte Freimaurerei“, wie man sie in ihrem Heimatland Frankreich nennt, bezeichnet man in England „co-Masonry“ (Mit-Maurerei). Die englischen 8 Logen haben rund 150 Mitglieder, von denen etwa 100 Damen sind. Als Gründerin der ersten englischen Loge wird Mrs. Besant genannt. Darnach handelt es sich bei der „co-Masonry“ um einen Ableger der Pariser Frauen-Großloge Le droit Humain (vgl. 1903 S. 22, 1905 S. 141). Die Amsterdamer Frauenloge ist wohl die von uns auch schon erwähnte Cazotte-Loge (vgl. 1905 S. 109).

SCHOTTLAND. Die Großloge von Schottland hat nach dem Jahresbericht, den der Großmeister Br. Ramsay auf dem Andreasfest am 30. Nov. v. J. erstattet hat, 15 Logen (Nr. 904—998) gestiftet, davon je 3 in Schottland, im Kapland und in Transvaal, 4 in Natal und je eine in Sierra Lerne und Hawai. Aufgenommen wurden 8797 Brüder (gegen 12035 im Vorjahr). Die Einnahmen beliefen sich auf 9731 £ (gegen 10200 £) und die Ausgaben auf 3835 £ (gegen 3387 £). Aus dem Wohltätigkeitsfonds wurden 996 und aus dem Pensionsfonds 2317 £ verausgabt. Jener Fonds hat jetzt 8638, dieser 41825 und der allgemeine Fonds 33227 £ Bestand. Das sonstige Vermögen der Großloge wird auf 25400 £ geschätzt. Inzwischen hat die Großloge ihre 1000. Tochterloge in Port Elizabeth gestiftet.

FRANKREICH. Die Zahl der freimaurerischen Offiziere hat, wie der Schwiegersohn des Generals Boulanger, Major Driant, der infolge seines Zwistes mit dem frühern Kriegsminister Berteaux in den Ruhestand getreten ist, in dem nationalistischen „Eclair“ ausführt, dessen ständiger Mitarbeiter er ist, trotz der Angeberei-Angelegenheit so zugenommen, daß die Logen im Jahre 1904 700 Aufnahmegesuche zurückweisen mußten. Das feste Zusammenhalten der freimaurerischen Offiziere, die die übrigen Offiziere durch ihre Anmaßung einzuschüchtern suchten, sei geradezu eine Gefahr für das Heer geworden. Major Driant regt sodann eine Liga der Tat an, die vor allem die Boykottierung der freimaurerischen Offiziere erstreben soll. Da in dem Aufsatz auch der aus der „Zettel-Angelegenheit“ bekannte General Percin (vgl. 1905 S. 39, 47, 54) der Angeberei beschuldigt worden ist, hat zwischen ihm und Driant ein Duell stattgefunden, in dem Percin zweimal verwundet wurde. Die von Driant angeregte Liga ist sofort ins Leben getreten. Sie hat den Namen „Französische Antifreimaurer-Liga“ angenommen und besitzt eine Frauengruppe, die „Liga Jeanne d'Arc“ heißt. Als Programm dieser Vereine wird die Boykottierung der Freimaurer auf allen Gebieten, insbesondere bei den Wahlen angegeben.

PORTUGAL. Ein Kongreß der portugiesischen und spanischen Freimaurer hat vom 21. — 23. Juni v. J. in Lissabon stattgefunden, über dessen Verhandlungen ein gedruckter Bericht erschienen ist (vgl. S. 16). Nach der Alpina hat er sich mit der Friedens- und Schiedsgerichtsfrage beschäftigt und die Leitsätze, die hierzu Br. Magalhães Lima im Anschluß an seinen Vortrag aufgestellt hat, angenommen. Diese lauten:

1. La conférence péninsulaire maç. d' Espagne et de Portugal émet le voeu d'une action commune de la Maçonnerie dans les deux pays, qui, en exerçant son influence sur l'éducation et l'enseignement et simultanément sur l'opinion publique, ainsi que sur le Gouvernement de l'Etat, acheminera à l'arbitrage obligatoire pour tous les litiges qui n'ont pu être réglés par voie diplomatique. Elle désire que les Puissances maçonniques des toutes les nations adhèrent à cette propagande au moyen de Comités maçonniques spéciaux. qui se mettraient en rapport à cet effet avec le Bureau international de la Paix, dont le siège est à Berne.

2. Elle exprime le voeu que les Grands Orients espagnols représentés dans ce Congrès s'engagent à introduire leurs Règlements des dispositions qui permettent d'appliquer les mêmes principes aux différends entre particuliers.

ITALIEN. In einem Berichte der Frankfurter Ztg. (Nr. 345 vom 14. Dez. v. J.) aus Rom heißt es u. a.: „Der jetzige Frühling wird getrübt durch allerlei Agitationen, Agitationen gegen die Freimaurerei, die sich nach Ansicht der Klerikalen des National-Denkmals bemächtigt haben soll, Proteste gegen dieselben Freimaurer, weil sie mit den ‚arazzi', welche als Schmuck der Festabende der kapitolinischen Paläste bei Festzeiten dienen sollen, gewuchert hätten."

SERBIEN. Die einzige serbische Loge Pobratim in Belgrad, die 1904 infolge der politischen Lage ihre Arbeiten eingestellt hat (vgl. 1904 S. 198), hat sie nach dem Orient unlängst wieder aufgenommen.

MONTANA. Ein Maurerheim soll in Missoula errichtet werden.

NEVADA. Die 41. Jahresversammlung der Großloge von Nevada hat am 13. Juni v. J. in Carson City stattgefunden. Die Großloge ist eine der kleinsten der Union; denn sie zählt nach dem Am. Tyler-Keystone S. 237 nur 22 Logen mit 1030 Mitgliedern und hat im Berichtsjahre nur um 45 Mitglieder zugenommen. Ihre Einnahmen beliefen sich auf 3393 Dollars, ihr Vermögen beträgt 1941 Dollars. Die Großloge hat zwei außerordentliche Versammlungen abgehalten, die eine beim Begräbnis des Altgroßmeisters Brs Coffin (vgl. 1904 S. 184), die andere zur Grundsteinlegung eines Gerichtsgebäudes. Der Großmeister Br. Gillson berichtete, daß er einer Loge die vorläufige Arbeitsbewilligung erteilt habe — die Loge erhielt auf der Versammlung eine Stiftungsurkunde — und daß er keine Entscheidungen zu geben gehabt habe. Zum Großmeister wählte man Br. Charles A. Beemer in Sparks.

NEW HAMPSHIRE. Die 118. Jahresversammlung der Großloge von New Hampshire ist nach dem Am. Tyler-Keystone S. 238 am 17. Mai v. J. in Concord abgehalten worden. Nach dem Bericht des Großmeisters Brs. Haselton haben im Berichtsjahre noch eine Halbjahrsversammlung und 4 außerordentliche Versammlungen zu einer Grundsteinlegung, der Einweihung einer Maurerhalle, zur Jahrhundertfeier der Morning Star-Loge in Wolfeborough (vgl. 1905 S. 8) und zum Begräbnis des Altgroßmeisters Brs. A. W. Baker (vgl. 1905 S. 120) stattgefunden. Der Großmeister hat entschieden, daß ein Suchender ohne Daumen und Zeigefinger an der rechten Hand und ein solcher ohne rechte Hand nicht aufgenommen werden könnten. Auf seinen Antrag verbot die Großloge den Logen, die Namen der Suchenden in ihren gedruckten Mitteilungen bekannt zu geben. Der Rechtsausschuß empfahl, den Grundsatz

über dauernde Gerichtsbarkeit über abgewiesene Suchende, den die Großloge seit ihrer Gründung befolgt hat, nach dem Vorgange mehrerer anderer nordamerikanischer Großlogen aufzugeben und nur noch auf fünf Jahre die Gerichtsbarkeit zu beanspruchen (vgl. 1905 S. 31). Derselbe Ausschuß entschied, daß Mitglieder, die die lebenslängliche Mitgliedschaft in Logen besäßen, doch zu besondern Umlagen herangezogen werden können. Die Einnahmen beliefen sich auf 14407 Dollars, und das Vermögen der Großloge beläuft sich auf 7531 Dollars. Es bestehen 79 Logen mit 9565 Mitgliedern (— 7 gegen das Vorjahr). Zum Großmeister wurde Br. Frank D. Woodbury in Concord gewählt.

NEW YORK. Die Justice-Loge Nr. 753 in New York hat eine silberne Kelle „zum Zwecke der Anbahnung und Knüpfung festerer brüderlicher Beziehungen unter den Logen“ gestiftet, die am 30. Okt. v. J. vom Großmeister Br. Robinson feierlich geweiht wurde. Sie soll begleitet von einem Buche, in das die Empfänger ihre Einträge machen sollen, andern Logen übersandt und von ihnen wieder zurückgesandt werden.

MEXIKO. Die Großloge von Mexiko hat nach dem Bundesblatt beschlossen, eine amtliche Monatsschrift unterm Namen Iris herauszugeben.

CURASSAO. Die englische Loge Igualtad Nr. 653 hat am 29. Okt. v. J. ihr 50jähriges Jubiläum gefeiert. Auf das Fest ist eine Erinnerungsdenkmünze geprägt worden.

ODD-FELLOW-ORDEN. Die neue Großloge der kanadischen Provinz Alberta ist am 16. Nov. v. J. eingesetzt worden. Sie zählt 15 Tochterlogen.

— Das Großlager von Kalifornien zählte Mitte v. J. 99 Lager mit 7482 Mitgliedern, die Großloge von Massachusetts 207 Logen mit 11709 Mitgliedern (+ 1682 gegen das Vorjahr); außerdem gab es hier 126 Rebekkalogen mit 6693 Mitgliedern.

— Über die Verbreitung des amerikanischen Ordenszweigs außerhalb Nordamerikas entnehmen wir Nr. 34 des Führers folgende Angaben: Ende v. J. gab es in Dänemark 30 Logen mit 3137 (+ 137), 3 Lager mit 361 Mitgliedern und 2 Rebekka-Logen mit 78 Schw. und 35 Brn. Hier bestehen 16 Logengebäude und 5 Odd-Fellow-Heime. Schweden zählte 34 Logen mit 3303 (+ 270) und 2 Lager mit 523 Mitgliedern, die Niederlande 11 Logen mit 500 (— 32) Mitgliedern, die Schweiz 6 Logen mit 437 (- 4) und ein Lager mit 107 Mitgliedern und Frankreich eine Loge (in Havre) mit 40 Mitgliedern. In Alaska bestanden 2 Logen mit 186 und ein Lager mit 30 Mitgliedern, in Mexiko 6 Logen mit 177 und ein Lager mit 28 Mitgliedern, auf Cuba 5 Logen mit 217 Mitgliedern, in Japan eine Loge (in Jokohoma) mit 21 Mitgliedern, in Manila eine Loge mit 63 (+ 18) Mitgliedern, in Honolulu 2 Logen mit 303 (+ 18), ein Lager mit 84 Mitgliedern und 2 Rebekkalogen mit 97 Brn. und 118 Schw. und in Australien 329 Logen mit 27459 (+ 1134), 14 Lager mit 444 Mitgliedern und 68 Rebekkalogen mit 2978 Schw.

LATOMIA.

Neue Zeitschrift für Freimaurerei.

Begründet von Br. B. Cramer.

Verantwortlicher Leiter:

Br. Paul Fischer (Landrichter) in Gera-Untermhaus (Reuß).

Alle 14 Tage erscheint eine Nummer. — Preis des halben Jahrganges 3 M. fürs Ausland M. 3.25.
Durch jede Buchhandlung zu beziehen. — Bei direkter Bestellung portofreie Zusendung.
Anzeigen werden mit 25 Pf. für die Zeile berechnet.
Nachdruck der Original-Beiträge ohne Quellenangabe nicht gestattet.

Nr. 3. **Leipzig, den 3. Februar 1906.** **29. Jahrgang.**

Inhalt: Maurerische Gedenktage im Februar (S. 33). — Der freie Mann von gutem Ruf (S. 34). — Die Anerkennung der Grande Loge de France (S. 37). — Rundschau (S. 40). — Literatur (S. 47).

Maurerische Gedenktage im Februar.

Wie der Januar, so ist auch der Februar reich an Gedenktagen. Da tritt Latomia zuerst mit dem Kranze der Erinnerung an das Grab unsers großen Brs. Lessing, der vor 125 Jahren, am 15. Februar 1781, in Braunschweig i. d. e. O. einging, nachdem er drei Jahre vorher eine der reifsten Früchte seines reichen Schaffens, den prächtigen Dialog „Ernst und Falk“, dem Druck übergeben und damit die deutschen Maurer mit einer „Ontologie der Freimaurerei“ beschenkt hatte, auf der sie als einer festen Grundlage weiter bauen konnten und die noch für lange Zeit die klassische Darstellung ihres Wesens bleiben wird. 50 Jahre später fällt auf ein und denselben Tag (19. Februar 1831) der Todestag des Grafen v. Haugwitz und Christian Karl Andrés. Der mystisch veranlagte preußische Minister Graf v. Haugwitz trat 1774 in der Leipziger Loge Minerva zu den drei Palmen in unsern Bund und stiftete ein eignes System der Kreuzbrüder, wandte sich aber schließlich völlig von der Maurerei ab und ging so weit, sie in einem Memoire auf dem Kongreß zu Verona 1822 als staatsgefährlich zu verdächtigen. André, der als Sekretär der landwirtschaftlichen Zentralstelle in Stuttgart starb, ist bekannt als der Herausgeber des Werkes „Der Freymaurer, oder kompendiöse Bibliothek alles Wissenswürdigen über geheime Gesellschaften“ (5 Hefte, 1786—96). Vor 50 Jahren endlich, am 3. Februar 1856, ging ein geschätztes Mitglied des Bundesdirektoriums der Großen National-Mutterloge, Br. (Geh. Obermedizinalrat) Joh. Christian Friedr. Klug, zur höhern Arbeit ein.

Aber auch des Geburtstags dreier verdienter Brr. sei dankbar gedacht. Vor 150 Jahren wurden am 1. Febr. der Domherr Graf v. Spaur, der Gründer der vormaligen Loge Zur Fürsicht in Salzburg, in Mainz und am 22. Febr. der berühmte Völkerrechtslehrer v. Martens, Mitglied der Göttinger Loge Zum goldnen Zirkel, in Hamburg geboren, und am 20. Febr. jährt sich zum 100. Male der Geburtstag des Mitgründers und Großmeisters der Großen Freimaurerloge Zur Eintracht, Brs. Leykam, der als ein Einigungsapostel schon in den sechziger Jahren des vorigen Jahrhunderts die Errichtung einer deutschen maurerischen Zentralbehörde anstrebte.

Von den deutschen Logen kann die Loge Ditmarsia in Marne am 17. Febr. das 25jährige Bestehen feiern.

Der freie Mann von gutem Ruf.

Stiftungsfest-Vortrag von Br. Gustav Rößchen in Gera.
(Schluß.)

Ein patriotischer Mann hat aber gesagt: „Fluchen würde ich dem Patriotismus, der mich zwingen wollte, um mein Vaterland zu lieben, ein Feind der Menschheit zu sein!“ Es mag nicht leicht sein, sich von althergebrachten Vorurteilen frei zu machen. Um so höher ist es anzuschlagen, daß es eine Hauptforderung der Masonei ist, alle Vorurteile fallen zu lassen, alle Menschen als Brüder zu lieben, den Fanatismus, welcher Art er auch sein möge, gar nicht zu kennen. Darum nennen wir uns „Brüder“; wir fragen bei den Lichtsuchenden nicht nach dem Glaubensbekenntnis; es gibt an dieser Stätte keine Standes- und Vermögensunterschiede; der Bund erstreckt sich über die ganze Erde; in ihm soll walten der Geist der allgemeinen Bruder- und Menschenliebe: der Geist der Toleranz.

Die sittliche Freiheit äußert sich im Gemeinsinn; sie kennt den Egoismus nicht. Der Kleinlichdenkende fragt bei allem, was er tut: „Habe ich Nutzen oder Schaden davon?“ Dieser Materialismus ist besonders ein Kennzeichen der Jetztzeit. Die Masonei erwartet von den Lichtsuchenden, daß sie keine materiellen Vorteile von ihr hoffen; sie gewährt ihnen auch direkt keine, fordert aber hin und wieder Opfer zur Unterstützung nicht allein der notleidenden Brüder, sondern auch der außerhalb des Bundes Stehenden. Die helfende, tätige Liebe ist ein besonderes Merkmal der Maurerei, und es gereicht ihr wahrlich nicht zur Schande, wenn die profane Welt von den Brüdern sagt: „Die helfen sich untereinander!“ Das sollten doch eigentlich auch Nichtmaurer tun! Wo

irgend ein gemeinnütziger, edler Zweck zu fördern ist, da zieht die Loge ihre Hand gewiß nicht zurück und dient so der Menschheit im allgemeinen, ohne zu fragen: „Hat man Nutzen oder Schaden, Dank oder Undank davon?“ Ein idealer Sinn ziert den freien Mann.

Wie ihm der Egoismus fremd ist, so kennt er überhaupt keine gemeinen, niedern Leidenschaften; sein Hauptgebot lautet: „Beherrsche dich selbst!“ Wer frei sein will, muß die gemeinen Triebe unterdrücken, sonst wuchern sie gleich dem Unkraut und ersticken das Edle und Gute, machen den Menschen zum Sklaven. Durch Luxus und Genuß sucht sind die größten Reiche gefallen; Unmäßigkeit und Völlerei haben die kräftigsten Völker geschwächt; Zwietracht und Feindschaft haben die besten Denkmäler menschlichen Schaffens zerstört, wenn nicht schon im Entstehen vernichtet. Sparta wußte wohl, warum es jede Schwelgerei von Staats wegen bestrafte; das alte Rom erkannte in seiner Blütezeit, daß kein freies Volk bestehen kann ohne die Tugenden der Einfachheit, Mäßigkeit und Selbstbeherrschung. Darum finden wir auch, daß die Gebildetsten immer die Einfachsten, Mäßigsten und Friedfertigsten sind. Darum freuen wir uns wohl auch in dieser Bauhütte, aber so, daß wir hinterher nichts zu bereuen haben; darum soll stets in unserm Kreise der Geist brüderlichster Eintracht und Liebe walten. Sorge jeder dafür an seinem Teil, daß das Wort für unsre Brüderschaft niemals Geltung erhalte: „Es kann der Beste nicht in Frieden leben, wenn es dem bösen Nachbar nicht gefällt“ und daß niemand in die Lage versetzt wird, um des lieben Friedens willen seine Selbständigkeit aufgeben zu müssen; ein unselbständiger, schwankender Mensch kann kein „freier“ Mann sein.

Darum meine ich zusammenfassend zuletzt: die sittliche Freiheit äußert sich durch Charaktertüchtigkeit. Jean Paul sagt einmal: „Die eine Zeit braucht Männer, um zu entstehen, die andere, um zu bestehen; die unsre hat sie zu beidem nötig.“ Das ist beherzigenswert! Charaktere, Männer voll Kraft und Mut braucht unsre Zeit, Männer, die nicht, je nach der Strömung des Tages, bald die Farbe der Freiheit, bald die der Unterwürfigkeit und Knechtschaft tragen; Männer, die nicht, je nach Zeit und Umständen, bald willfährige Werkzeuge aller Parteien, bald hochmütig nach unten, kriechend nach oben sich zeigen. Ein Mann ohne Charakter ist der Spielball der Verhältnisse, ein Sklave der öffentlichen Meinung und der Mode des Tages, ein Modegeck, der sein Kleid zu jeder Tageszeit wechselt. Ein Mann von Charakter geht mit festem Willen und unbeugsamem Mut auf sein Ziel los und läßt sich nicht an der einmal für richtig erkannten Überzeugung irre machen. Man kann den Charakter brechen, aber nicht beugen. Ein Charakter kann nach

der formalen Seite fest oder schwach, nach der materiellen gut oder böse sein. Die Güte des Charakters, gepaart mit der nötigen Festigkeit: das ist's, was dem Menschen den wahren Adel, die wahre Freiheit bringt. Man blicke ins Leben: die wenigsten Menschen sind von Natur schlecht; sie sind nur schwach und lassen sich von den Bösen zum Bösen bestimmen; sie stecken im Laster, ehe sie sich dessen recht bewußt sind. Gerade diese Willensschwäche ist es, welche die Freiheit am meisten schädigt. Nichts macht den Menschen lächerlicher, als jene Rohrnatur, die von jedem Lüftchen der öffentlichen Meinung hin und her bewegt wird, jener Pendelgeist, der immer zwischen Furcht und Hoffnung schwebt, jene Achselträgerei, die allen recht gibt und es deshalb mit allen verdirbt. Zur Charaktertüchtigkeit rechne ich vor allen Dingen auch eine unbeugsame Wahrhaftigkeit in Wort und Tat, die einem Johannes gleich, wahr redet und handelt zur rechten Zeit und am geeigneten Orte, ohne zu fragen, ob's auch gern gesehen und gehört wird. Nichts ist widerwärtiger, als ein lügenhafter Schwätzer, der sich aller Augenblicke im Schwalle seiner Versprechungen und Übertreibungen in eine Sackgasse verrennt, aus der ihn nur eine neue Unwahrheit zu retten vermag. Um so schlimmer ist das, wenn eine solche Persönlichkeit an verantwortlicher Stelle steht. Worauf soll man sich verlassen, wenn man's nicht mehr auf das Wort des Mannes kann! Schlimmer noch ist die Lüge mit der Tat: die Heuchelei. Die ist so abscheulich, daß ich darüber am liebsten schweige.

Unsern deutschen Vorfahren galten Wort und Handschlag heilig, wie ein Schwur. Lassen wir uns von ihnen nicht beschämen, meine Brüder! Machen wir uns zur Regel: „Rede wenig, aber wahr; vieles Reden bringt Gefahr!“ Denke daran, mein Bruder, was du einst am Altare hier gelobtest! Weiche in Wort und Tat keinen Finger breit davon ab! Heilig sei dir immer gleich dem Schwur die Beteuerung: „Auf Maurerwort!“ Die Welt braucht charaktertüchtige Männer. Hilf dafür sorgen, daß die Loge ihr solche bietet!

Werden wir immer die Fahne der Freiheit in diesem Sinne hoch halten, uns immer als sittliche freie Männer zeigen, dann muß unser Bund erstarken und ein Segen für die Menschheit werden; die Edelsten und Besten werden sich unsern Bauhütten zuwenden. Und an dem guten Rufe kann es dann trotz Schmähungen und Verleumdungen auch nicht fehlen. Sollte es dennoch hin und wieder den bösen Zungen gewisser Finsterlinge gelingen, dem reinen Kleide der Maserei einen Schmutzflecken anzukleben, dann müssen unsre Taten den Besserdenkenden das Bekenntnis abnötigen: „Die Maurer sind besser als ihr Ruf.“ Am letzten

Ende gehört es auch zur sittlichen Freiheit, daß der Masone in seinem eignen guten Bewußtsein sein Genüge findet und sich gegenüber etwaigen unlautern Verdächtigungen tröstet: „Wir Maurer sind doch bessere Menschen!“

Zur Frage der Anerkennung der Grande Loge de France.

Von Br. Diedrich Bischoff in Leipzig.

(Fortsetzung.)

Aber auch jene andern Auffassungen und Wege der französischen Logentätigkeit, die wir — wie ich oben ausführte — als verfehlt und verwerflich erachten müssen, sollten uns meines Erachtens nicht als Grund dafür dienen, den jetzigen Annäherungsversuch der Grande Loge de France zurückzuweisen, als ob wir mit diesem Teil des französischen Maurertums gar nichts gemein hätten. Mir scheint es, daß doch im Logentum nicht sowohl die jeweils angewendete Arbeitsmethode, sondern das feststehende eigentliche Arbeitsziel die Hauptsache ist. Und dieses Ziel ist bei der Grande Loge de France das gleiche, wie bei uns: Erziehung der Menschen zu echter Sittlichkeit, zu tüchtiger Arbeit am Menschheitsbau. Diese Gleichheit des Zieles sollte man sich genügen lassen. Über die Mittel und Wege, deren es zur allmählichen Erreichung des Zieles bedarf, möge nach und nach im Wege freier Aussprache die erforderliche Verständigung gesucht werden. Dabei ist es keineswegs ausgeschlossen, daß bei solcher Aussprache unsere Auffassung, man solle politische Agitation aus den Logen fernhalten und man solle die Pflege eines dogmenfreien Gottesglaubens bei der Erziehung der Menschen zur Freimaurerei zur Geltung kommen lassen, auch im französischen Logentum nach und nach wieder die Oberhand gewinnen wird. Wie mir bekannt, sind schon jetzt manche einflußreiche Kreise des französischen Logenlebens keineswegs mehr mit jener von uns verworfenen Arbeitsweise der Logen einverstanden. Ein hervorragender französischer Freimaurer äußerte noch kürzlich in einer führenden französischen Logenzeitung: „Niemand unter uns zweifelt mehr daran, daß wir im Laufe dieses letzten Vierteljahrhunderts eine falsche Bahn eingeschlagen haben.“ Er vertritt mit allem Nachdruck — offenbar in Übereinstimmung mit vielen andern — die Meinung, es werde für die französische Frei-

maurerei gut sein, in gewissem Sinne zu der alten Arbeitsweise zurückzukehren, die „deutsche“ Methode anzunehmen und sich auf den richtigen Ausbau mit größtem Fleiß zu verlegen.

Aber auch solange diese Umkehrtendenz im französischen Logentum noch nicht in entscheidender Weise Platz gegriffen hat, würde doch z. B. die Ablehnung der Pflege eines religiösen Glaubens bei der Logenarbeit keineswegs einen so scharfen Gegensatz zum deutschen Logenwesen darstellen, wie das im deutschen Logentum mannigfach angenommen wird, weil man die betreffenden Verhältnisse nicht näher kennt. Man darf sich nicht einbilden, daß die betreffenden französischen Logen etwa ein atheistisches Dogma vertreten und allen Gottesglauben bekämpfen, wenngleich mancher französische Bruder die Religion nur in Gestalt des jesuitischen Klerikalismus kennen und sie deshalb hassen gelernt hat. Im allgemeinen steht das französische Logentum auch jetzt schon auf dem Standpunkte, daß die Loge als solche zwar nicht den Beruf habe, den positiven Gottesglauben zu pflegen und von ihren Zugehörigen zu fordern, daß sie aber niemanden irgendwie in seinem Glauben verletzen und beeinträchtigen dürfe. Man vertritt hier lediglich die Auffassung, die Entwicklung und Befriedigung seines religiösen Bedürfnisses habe der einzelne in seiner Kirche, nicht aber in der Loge zu suchen. Eine derartige Anschauung aber kann nicht als ein Umstand angesehen werden, der jede, wenn auch nur äußere Gemeinsamkeit des deutschen und des französischen Logentums unmöglich macht.

Die deutschen Großlogen unterhalten offizielle Beziehungen zu manchen ausländischen Logenorganisationen, die im Grunde in ihren Auffassungen, Methoden, Arbeiten und Erfolgen unsern Wünschen ferner stehen, als die Anhänger der eben erwähnten Religionsauffassung des französischen Logentums. Und sind denn nicht auch unter den Mitgliedern der deutschen Logen — ähnlich wie unter den Mitgliedern und Besuchern unsrer Kirchen — zahlreiche Brüder vorhanden, die jenen positiven Gottesglauben, von dem in der Loge immer die Rede ist, innerlich leider nicht zu eigen haben? Ich meine, in dieser Beziehung sollen wir aller Selbsttäuschung vorsichtig aus dem Wege gehen; wenn wir aber das tun, dann werden wir uns um so mehr davor hüten, jenen abweichenden, in ehrlicher Entwicklung begriffenen Logenauffassungen unsers Nachbarvolkes eine so scharfe Verurteilung angedeihen zu lassen, wie sie sich in dem Satze aussprechen würde: „Wir erkennen die Grande Loge de France als echte, uns gleichwertige freimaurerische Körperschaft nicht an, weil in ihr mannigfach die zweckmäßigen Arbeitsmethoden der Loge anders aufgefaßt werden, als bei uns.“

Im übrigen mag darauf hingewiesen werden, daß die „Anerkennung" einer Großloge und die Herstellung eines Repräsentationsverhältnisses offenbar noch keineswegs die Billigung sämtlicher in dem betreffenden Logenverbande üblichen Arbeitsauffassungen in sich schließt, wie das ja auch die bisherigen Erfahrungen auf dem Gebiete unsrer nationalen und internationalen Großlogen-Beziehungen beweisen. Die von einigen Seiten gefürchtete Gefahr, es könne das deutsche Logentum durch die Anerkennung der Grande Loge de France vor unsrer Öffentlichkeit diskreditiert werden, ist daher nicht so groß. Ich lege übrigens — nebenbei bemerkt — auf diese Gefahr ohnehin kein großes Gewicht, da bekanntlich unsere Logenarbeit in der öffentlichen Meinung auch ohnedies nicht sonderlich hoch eingeschätzt wird, entweder beschäftigt man sich mit ihr überhaupt nicht, oder aber man behauptet von ihr, sie sei nicht mehr zeitgemäß und leiste in Wirklichkeit für die Lösung unsrer gegenwärtigen Aufgaben herzlich wenig. Da wird uns also ein Hinweis darauf, daß wir die Anregung der Grande Loge de France auf Herstellung eines Repräsentationsverhältnisses nicht zurückgewiesen haben, kaum irgend welchen Schaden bereiten können.

Auch die Meinung, man werde den deutschen Logen die Herstellung irgend welcher Beziehungen zum französischen Freimaurertum bei uns deshalb verdenken, weil damals in den Kriegszeiten auf seiten des französischen Logentums die erwähnten Gehässigkeiten begangen worden sind, scheint mir bei der Beurteilung der vorliegenden Angelegenheit nicht sehr schwer zu wiegen. Abgesehen von allem andern hat ja die Grande Loge de France mit dem betr. Vorkommnis gar nichts zu tun, weil sie bekanntlich erst viel später gegründet worden ist. Daß sie sich nicht nachträglich und jetzt noch die Auffassungen zu eigen gemacht hat, die aus den frühern Gehässigkeiten französischer Logen gegen das Deutschtum und seine Hohenzollern sprechen, geht im übrigen zur Genüge aus den gegenwärtig unternommenen ehrlichen Annäherungsversuchen hervor. Auch den politischen Intriguen des Grand Orient — z. B. der sogen. „Zettelaffäre" — hat meines Wissens die Grande Loge de France ferngestanden, wenngleich sie sich nicht veranlaßt sah, jene andere, ältere Logenorganisation in dieser Beziehung zu desavouieren. Eine solche desavouierende und verfeindende Stellungnahme zum Grand Orient konnte ihr auch nicht wohl beikommen, da speziell bei den in Frankreich herrschenden Kampfeszuständen jede äußerlich dokumentierte Spaltung und Gegensätzlichkeit des Logentums die gemeinsame Sache sehr gefährden würde. Aus letzterm Grunde wird sich auch vermutlich die Grande Loge de France nie auf das Verlangen deutscher Großlogen einlassen

können, um der Herbeiführung des gewünschten Repräsentationsverhältnisses willen eine offizielle Verwahrung gegen die Auffassungen und Tätigkeitsmethoden des Grand Orient auszusprechen. Statt die Gewährung eines Repräsentationsverhältnisses an diese und ähnliche Forderungen zu knüpfen, deren Nichterfüllung man voraussieht, sollte man daher lieber offen und ehrlich zu einer glatten Ablehnung der französischen Anregung schreiten, wenn man in deren Annahme nun einmal eine so schwere Schädigung der deutschen Logenbestrebungen erblickt. Immer aber möchte ich wieder darauf hinweisen, daß bei ruhiger Würdigung im vorliegenden Falle weder die frühere, lange vor Gründung der Grande Loge de France ergangene Verrufungsserklärung, noch die Beziehungen der Grande Loge de France zum Grand Orient als wirklich stichhaltige Abweisungsgründe erscheinen. (Schluß folgt.)

Rundschau.

Um eine möglichste Vollständigkeit der Rundschau zu erzielen, bitten wir, uns durch kurze Mitteilungen über wichtigere Ereignisse im Logen-, wie im Leben einzelner Brr. und über sonstige Vorkommnisse von weiterm mr. Interesse zu unterstützen.

Allgemeines.

— Eine neue Werkmaurerurkunde hat Br. F. W. Levander in London in einem Exemplar der 2. Auflage des Konstitutionenbuchs von 1738 entdeckt. Sie ist nach dem Entdecker Levander-Manuskript genannt worden und wird in der Ars Quat. Cor. XVIII, S. 161 ff. beschrieben. Der Schrift nach stammt sie aus der Zeit von 1740, und nach dem Vermerk am Schluß der Handschrift ist sie von einem Original aus der Zeit von 1560 abgeschrieben, das sich bei der York-Loge befunden hat. Dieses Original ist nicht mehr vorhanden. Das Levander-Manuskript wird von Br. Hughan der „Großlogen-Familie“ zugeteilt, die über 40 Handschriften umfaßt. Vgl. 1900 S. 141 u. Allg. Handbuch der Freimaurerei I, S. 226 ff.

— Der älteste Freimaurer Schottlands soll nach The Freem. Chron. S. 10 Br. William Jemieson, Mitglied der St. Andrew-Loge Nr. 25 in St. Andrews (Fife), sein, der unlängst in voller Rüstigkeit seinen 90. Geburtstag gefeiert hat. Über andere alte Freimäurer Schottlands vgl. 1899 S. 78; 1903 S. 108, 133, 155; 1905 S. 84.

Deutsches Reich.

Allgemeines.

— Statistisches. Im vor. J. haben die deutschen Großlogen 4 Johannislogen gestiftet: in Husum die Berliner Große Landesloge, in Halle a. S. die Hamburger Großloge, in Köln die Große Loge Royal York und in Blankenburg a. H. die Große National-Mutterloge Zu den drei Weltkugeln. Eine Loge (Globus in Hamburg) hat ihren Verband gewechselt,

indem sie von der Bayreuther Großloge zur Großen Loge Royal York übergetreten ist. Die Zahl der deutschen Logen hat sich dadurch auf 474 erhöht, von denen 459 im Deutschen Reiche ihren Sitz haben. Eine Übersicht über die seit 1895 von den deutschen Großlogen gestifteten Tochterlogen gibt folgende Tabelle:

	1895	96	97	98	99	1900	01	02	03	04	05	zus.
Gr. NML. Z. d. 3 Weltkugeln	—	4	2	—	1	2	1	—	1	—	1	12
Gr. LL. d. Frmr. v. D.	2	2	2	2	1	2	2	5	4	2	1	25
Gr. L. Royal York	—	—	—		1	—	1	—	1	—	1	4
Gr. L. von Hamburg	—	1	—	—	—	8	3	2	1	1	1	17
Gr. LL. von Sachsen	1	—	—	—	—	—	—	1	—	—	—	2
GrL. Zur Sonne	—	1	2	—	2	1	1	—	—	2	—	9
Gr. ML. d. Eklekt. Frmrb.	—	—	—	1	—	—	—	1	—	—	—	2
Gr. Frmrloge Zur Eintracht	—	—	—	—	—	—	—	—	—	—	—	—
	3	8	6	3	5	13	8	9	7	5	4	71

Wiedereröffnet worden sind in dieser Zeit 2 und eingegangen 5 Logen, so daß sich unter Hinzurechnung der aus der ehemaligen Großloge Kaiser Friedrich zur Bundestreue angenommenen Breslauer Loge die deutschen Logen in den letzten 11 Jahren um 69 vermehrt haben.

— Verein deutscher Freimaurer. Der Bibliographische Ausschuß des Vereins wendet sich in einem Anschreiben an die deutschen Logen und Brr. um finanzielle Unterstützung bei der geplanten Herausgabe der deutschen Freimaurer-Bibliographie. Der Beitrag wird in drei zur Wahl gestellten Formen erbeten: entweder ein einmaliger Beitrag oder ein Jahresbeitrag auf vier Jahre oder Subskription auf das Werk, dessen Preis freilich auch annähernd noch nicht angegeben werden kann. Es ist zu wünschen, daß dem groß angelegten und kostspieligen Unternehmen allseitig die Unterstützung zu teil wird, die es verdient. Denn nur dann kann es in Angriff genommen und wieder ein würdiges Denkmal der deutschen Freimaurerei geschaffen werden. Die Vorarbeiten allein sind bekanntlich schon auf 15000 M. veranschlagt worden; dazu kommen dann die nicht unbeträchtlichen Druckkosten.

— „Schiller und die Freimaurerei“ betitelt sich ein Aufsatz von Dr. Beiswänger in Stuttgart in der Beilage zum Staats-Anzeiger für Württemberg vom 12. Dez. v. J. Der Aufsatz stützt sich nach der Zeitschrift Am rauhen Stein im wesentlichen auf die bekannte Arbeit Br. Kellers (vgl. 1905 S. 64).

— Die Loge Eleusis zur Verschwiegenheit in Bayreuth hat nach dem Bayr. Bundesblatt einen vergrößerten Neudruck von dem Bilde, das die Aufnahme des Markgrafen Friedrich von Bayreuth durch Friedrich den Großen darstellt (vgl. 1904 S. 37), herstellen und Exemplare davon dem Kaiser Wilhelm II. und dem Prinzen Br. Friedrich Leopold von Preußen überreichen lassen.

FRANKFURT A. M. Die Gründung der „Zentrale für freimaurerische Fürsorge“ (vgl. 1905 S. 205) veranlaßt Br. Hermann Weber zu einem Aufruf in der Bauhütte S. 9, in der neuen Vereinigung neben dem Bestreben, schwache Mitglieder und deren Angehörige zu unterstützen, „den Gedankenaustausch auf

dem Gebiete des freimaurerischen Wissens und Denkens in besonders hervorragender Weise zu pflegen. Viele der Brr. dürsten nach freimaurerischer Belehrung". Die Leitung der Bauhütte knüpft daran die Mitteilung, daß Mitglieder des Vereins deutscher Freimaurer eine Bezirksvereinigung in Frankfurt a. M. ins Leben rufen wollen, die im wesentlichen die Ziele verfolgen soll, die Br. Weber im Auge hat.

HAMBURG. Der Groß-Orient (vgl. S. 12) hat sich, wie uns sein General-Groß-Kommandeur mitteilt, „vom Souveränen Sanktuarium und seinem Großmeister Theodor Reuß völlig losgesagt und aufgelöst, ebenso wie sich die Logen in Hamburg, München, Augsburg und Hannover aufgelöst haben und Anschluß bei einer dem Deutschen Großlogenbund angehörigen maurerischen Körperschaft suchen. Veranlaßt ist die Lossagung durch „innere" Vorgänge, die „vielleicht" zusammenhängen mit dem von Theodor Reuß jetzt veröffentlichten und in erster Lieferung erschienenen Werke:

Lingam-Yoni oder die Mysterien des Geschlechts-Kultus als die Basis aller Kulturvölker des Altertums und des Marienkultus in der christlichen Kirche, sowie Ursprung des † und des $\frac{\circ}{\top}$ ". — Unter Benutzung alter Geheimschriften eines Ordens sowie der anerkanntesten Quellenwerke zusammengestellt und aus dem Englischen übersetzt von „Pendragen". Als MS. für Bbr. Freimaurer im Verlag Willson Gr. Lichterfelde, Chausseestr. 76/77. 22 Liefergen. à 32 Seiten à M. 1.—.

Das Titelblatt trägt das Siegel des Illuminaten-Ordens mit dem flammenden Herz im Dreieck. Die Logen und der Groß-Orient konnten solchen „Lehren" des Großmeisters Reuß kein Verständnis abgewinnen und trennten sich von ihm." Wir erwähnen hierbei, daß im Londoner Freemason vom 16. Dez. v. J. S. 651 ein „Past Grand Officer" seine englischen Brr. vor dem Sanktuarium und der von ihm errichteten Symbolischen Großloge des Schottischen Ritus (vgl. 1905 S. 132) gewarnt hat, „weil der fragliche Ritus nicht die entfernteste Macht habe, Johannisgrade in Deutschland zu bearbeiten, selbst wenn er als regelmäßige maurerische Körperschaft anerkannt wäre."

LEIPZIG. Der Verlag des Brs. Max Hesse hat am 7. Dez. v. J. sein 25jähriges Jubiläum gefeiert. In dem angesehnen und rührigen Verlag sind bekanntlich die freimaurerischen Gedichte von Br. Rittershaus, Br. Cramers Ziele und Aufgaben des Freimaurerbundes, die Schriften Br. Bischoffs, Br. Henne am Rhyns Kulturgeschichtliche Vorträge und die neueste Auflage des Allgemeinen Handbuchs der Freimaurerei erschienen. Hierdurch hat sich der Verlag auch für die deutsche Maurerei hervorragende Verdienste erworben, die ihm deren Dank für immer sichern.

— Am 20. Jan. haben nach der Frmr.-Ztg. Mitglieder des Rats- und des Stadtverordnetenkollegiums unter Führung des Meisters vom Stuhl Brs. Harrwitz und des Architekten Brs. Höhne die umbauten Räumlichkeiten des Hauses der Logen Balduin zur Linde und Apollo besichtigt. Vgl. 1905 S. 158.

Grosse National-Mutterloge Zu den drei Weltkugeln in Berlin.

BERNBURG. Br. Bunge †. Wie wir erst jetzt aus dem Bundesblatt erfahren, ist schon am 26. Nov. v. J. Br. (Geh. Regierungsrat) Emil Bunge.

Ehrenmeister der Loge Alexius zur Beständigkeit, hochbetagt nach kurzer Krankheit i. d. e. O. eingegangen. Er war am 1. Juli 1817 in Bernburg als Sohn des Geh. Oberbaurats Bunge geboren, studierte in Leipzig und Berlin Rechtswissenschaft und bekleidete von 1840 an verschiedene Staatsämter in Bernburg, bis er 1865 zum Kreisdirektor ernannt wurde. 1874 trat er in den Ruhestand. Aufgenommen am 13. Mai 1854 in der Bernburger Loge, führte er in ihr 1873—86 den ersten Hammer. In der freimaurerischen Presse früherer Zeit sind von ihm viele Aufsätze veröffentlicht, auch schrieb er Instruktionen zum Lehrlings- und zum Gesellenkatechismus (Köthen 1894 u. 98). Bei seinem 85. Geburtstag ehrte ihn die Loge dadurch, daß sie dem Denkmal seines Vaters im Logengarten eine Gedenktafel einfügen ließ, und als er vor zwei Jahren sein goldnes Maurerjubiläum feierte, ließ sie eine Denkmünze auf ihn prägen (vgl. 1902 S. 180, 1904 S. 116). Zu seinem Begräbnis begaben sich die Brr. in geordnetem Zuge vom Logenhause aus, und im Anschluß an das Begräbnis wurde eine Trauerloge für ihn abgehalten.

PERLEBERG. (Einges.) Br. Abt †. Am 24. Dez. v. J. ist der Ehrenmeister der Loge Zur Perle am Berge, Br. Friedrich Abt, im 82. Lebensjahr i. d. e. O. abgerufen worden. Er war am 2. Okt. 1867 aufgenommen und bekleidete 1871—76 das Amt des Schriftführers und von da an bis 1902 das des zug. Meisters. Die Übernahme des ersten Hammers lehnte er beim Tode des Brs. Hartung 1886 entschieden ab. Bei seinem Rücktritt 1902 ernannte ihn die Loge zu ihrem Ehrenmeister. In städtischen und kirchlichen Ämtern ist er viele Jahrzehnte hindurch zum Segen unsrer Stadt tätig gewesen, und für die Entwicklung der Loge hat sein Wirken eine ausschlaggebende Bedeutung gehabt. Anläßlich seiner goldnen Hochzeit übermittelte er der Perlestiftung 1000 M. (vgl. 1904 S. 173). Aber auch ohne dieses Vermächtnis würde ihm ein treues Gedenken bei der Loge gewiß sein.

Grosse Landesloge der Freimaurer von Deutschland in Berlin.

— Die Große Landesloge hat nach dem Herold aus Anlaß des goldnen Maurerjubiläums des Brs. Zöllner (vgl. S. 26) eine Zöllner-Stiftung ins Leben gerufen, die den Zweck hat, unbemittelten Logen bei Erwerbung eines eignen Hauses mit verzinslichen Darlehen und jungen Logen oder Kränzchen, die sich in Logen umwandeln wollen, mit Zuschüssen aus den Zinsen auszuhelfen. Die Stiftung ist aus einer Sammlung aller Tochterlogen hervorgegangen und beläuft sich vorläufig (die Sammlung ist noch nicht abgeschlossen) auf 33136 M.

Grosse Landesloge von Sachsen in Dresden.

GREIZ. Die Loge Lessing zu den drei Ringen hat am 21. Jan. mit ihrem 39. Stiftungsfest das 25jährige Maurerjubiläum ihres langjährigen verdienten Meisters vom Stuhl, Brs. (Kaufmanns) Paul Müller, gefeiert und dabei die seinen Namen tragende Stiftung um den Betrag von 1500 M. vermehrt, der durch Sammlung unter den Mitgliedern aufgebracht worden ist. Der Jubilar schenkte der Loge seinerseits das wohlgetroffene Ölbild (Kniestück

in Lebensgröße) seines verstorbnen Vorgängers, des Mitgründers und ersten Meisters vom Stuhl der Loge, Brs. Zopf (vgl. 1897 S. 105).

Grosse Mutterloge des Eklektischen Freimaurerbundes in Frankfurt a. M.

BRESLAU. Die Loge Hermann zur Beständigkeit hat nach der Bauhütte anstelle des verstorbnen Brs. Laue (vgl. 1905 S. 206) den bisherigen zug. Meister Br. (Rechtsanwalt) Herm. Armer zum Meister vom Stuhl gewählt.

FRANKFURT A. M. Bei der Loge Zur Einigkeit hat sich nach der Bauhütte ein Schwesternbund zu wohltätigen und gemeinnützigen Zwecken gebildet.

Grosse Freimaurerloge Zur Eintracht in Darmstadt.

DARMSTADT. Die Loge Johannes der Evangelist zur Eintracht hat nach der Bauhütte am 3. Jan. das 40jährige Maurerjubiläum ihres Ehrenmeisters und frühern langjährigen Meisters vom Stuhl Brs. (Lehrers) Peter Förmes und den 80. Geburtstag ihres Mitglieds Brs. (Rentners) David Faix gefeiert. Dabei wurde eine neue maurerische Dichtung des Brs. Förmes „Durch Nacht zum Licht“ vorgetragen.

Ausland.

ENGLAND. Über die machtvolle Ausbreitung der Großloge von England gibt folgende Zusammenstellung über die seit Dez. 1892 gestifteten Tochterlogen einen Begriff:

	London	Provinzen	Ausland	zus.
1892/93	9	17	11	37
1893/94	8	21	17	46
1894/95	13	24	15	52
1895/96	14	14	16	44
1896/97	10	22	19	51
1897/98	18	13	9	50
1898/99	20	19	19	58
1899/00	10	17	17	44
1900/01	20	15	13	48
1901/02	18	29	13	60
1902/03	16	27	21	64
1903/04	25	25	20	70
1904/05	14	24	15	53
	195	277	205	677

— Über die Entwicklung der englischen Hochgrad-Körperschaften im vor. J. entnehmen wir dem Freemason folgendes: Das Royal-Arch-Großkapitel hat 17 Kapitel gestiftet, je 6 in London und im übrigen England und 5 auswärts. Die Mark-Großloge hat dagegen nur 4 Marklogen gestiftet (je zwei in Indien und Südafrika) und 1782 Mitgliederscheine ausgegeben. Sie weist in den letzten Jahren nur ein geringes Wachstum auf; denn sie hat 1900 15 Marklogen, 1901 8, 1902 10, 1903 3 und 1904 4 Marklogen gestiftet. Royal Ark-Mariner-Logen sind auch nur 4 ins Leben gerufen worden (je eine in England, Kairo, Queensland und Kalkutta). Der Oberste Rat des Schottischen Ritus hat im Oktober v. J. einen neuen Großkommandeur in Br. Graf von Dartrey erhalten, nachdem der hochbetagte Br. Philips zurückgetreten ist, und hat nur eine Körperschaft, ein Rosenkreuzer-Kapitel in Kalkutta gestiftet. Die Royal, Select, and Super-Excellent Masters haben 28 Räte, davon 15 in England, und nur einen neuen Rat (Nr. 30) eingesetzt; Mitgliederscheine wurden nur 28 ausgestellt. Der Großrat der „Allied Degrees“ zählt 41 Räte, von denen aber 13 ruhen.

— Über die Einnahmen der drei großen englischen Freimaurer-Wohltätigkeitsanstalten, der Benevolent Institution, der Royal Masonic Institution for girls, und der Royal Maconic Institution for boys, in den Jahren 1889—1900 haben wir 1896 S. 31 u. 1901 S. 22 berichtet. Wir setzen heute die Übersicht für die Jahre 1901—1905 fort:

	Wohltätigkeits-anstalt	Mädchenschule	Knabenschule	zusammen
1901	40260 £ 13 s 8 d	33616 £ 11 s 3 d	31022 £ 19 s 8 d	104900 £ 4 s 6 d
1002	34673 „ 17 „ 2 „	35687 „ 9 „ 7 „	29079 „ 10 „ 2 „	99440 „ 16 „ 11 „
1903	35446 „ 12 „ 5 „	35964 „ 4 „ 1 „	40440 „ 19 „ 10 „	111851 „ 16 „ 4 „
1904	35293 „ 10 „ 6 „	32442 „ 12 „ 3 „	35401 „ 14 „ 8 „	103137 „ 17 „ 5 „
1905	55003 „ 7 „ 10 „	35486 „ 17 „ 4 „	38456 „ 16 „ 6 „	128947 „ 1 „ 8 „

Aus der Wohltätigkeitsanstalt erhielten im vor. J. 241 Brr. und 317 Schw. volle und 20 Schw. halbe Pensionen. In der Mädchenschule befanden sich 285 und in der Knabenschule 358 Kinder. Der Wohltätigkeitsausschuß der Großloge hat ausserdem im vor. J. 11865 £ zu Unterstützungen verwilligt.

— Der Korrespondenzzirkel der wissenschaftlichen Loge Quatuor Coronati Nr. 2076 in London ist nach dem neuesten Mitgliederverzeichnis auf 2946 (+ 42 gegen das Vorjahr) gestiegen. Die deutschen Mitglieder (vgl. 1904 S. 86) haben sich um einen Dresdner Br. vermehrt.

— Br. Philips †. Am 21. Dez. v. J. ist Br. (Kapitän) Nathaniel George Philips, der langjährige Großkommandeur des Obersten Rates des schottischen Ritus, verstorben.

ITALIEN. Der Großmeister des Großorients von Italien, Br. Ferrari, hat zu Neujahr ein Rundschreiben an die Tochterlogen erlassen, das im „Giornale d'Italia" abgedruckt ist. Nach der Kölner Volksztg. (Nr. 38 vom 12. Jan.) heißt es darin:

„Der das ganze Leben des Landes durchdringende Wirrwarr, der sich in den politischen Kämpfen und Gedankenkundgebungen wiederspiegelt, bereitet den Zugang zu jener absurden Sittenlehre, die sich Versöhnung nennt. Es fehlt nicht an Hymnen Entnervter, welche von einem neuen goldnen Zeitalter singen, in dem Quirinal und Vatikan für das Wohl Italiens gemeinschaftlich Sorge tragen werden!" Darauf gibt das Rundschreiben den Rat, die Ketten zu zerbrechen, welche das Gewissen an das Dogma fesseln, denn nur dann habe Italien das Recht, die Oberhoheit über die ewige Stadt auszuüben. Dann heißt es weiter: „Als der neue Pabst wiederum hervorhob, daß die Zivilisation der Welt christlich sei, rief er die Getreuen zu den Urnen, damit die katholische Aktion unter Zuhülfenahme aller praktischen Mittel, die ihr heute der Fortschritt der sozialen und wirtschaftlichen Studien, die Lage der bürgerlichen Gesellschaft, selbst das Staatsleben an die Hand gibt, sich Geltung verschaffte." Das Rundschreiben berichtet alsdann, daß der Pabst nunmehr zu Schmeicheleien seine Zuflucht nehme, um „das verlorene Reich wieder zu gewinnen". Die heutige konservative Partei habe zum Vorwand für ihre Organisation und ihre Verbindung mit den Klerikalen die Ausschreitungen der äußersten Linken genommen. Niemals dürfe eine politische katholische Partei ans Ruder gelangen. „Niemals darf zu einer Versöhnung, die eitel Lüge und Irrtum ist, die Hand gereicht werden. Gewissensfreiheit, absolute Trennung der Zivilbehörde von der geistlichen, vollständiges Laientum in der Schule, gewissenhafte Anwendung der Gesetze über die religiösen Genossenschaften und Umwandlung aller geistlichen Stiftungen zu bürgerlichen Zwecken — das ist das, was wir immer und immer wieder in allen Versammlungen, im Parlamente und von den Lehrstühlen predigen." Und nun geht es zu Drohungen über gegen die Regierung und ihre Vertreter, die sich aus Schwäche oder aus

Opportunitätsrücksichten schwankend verhalten. Der Schluß des vom Großmeister Ettore Ferrari unterfertigten Rundschreibens bildet folgendes Monitum: „Wenn auch die Freimaurerei volle Autonomie den Brüdern für ihre einzelnen Handlungen im Schoße der politischen Parteien zuerkennt, so heißt sie niemals einen Akt gut, der eine Unterwerfung oder Transaktion mit klerikalen oder reaktionären Tendenzen in sich schließt; infolgedessen gehen mit der Freimaurerei alle fortschrittlichen Parteien zusammen, während die rückschrittlichen unvereinbar mit ihr sind. Deshalb müssen die Brüder darauf bedacht sein, jede Initiative, welcher Partei es auch sei, zu unterstützen und zu begünstigen, welche ein Privilegium bekämpft und ein Prinzip der Gleichheit und Freiheit hochhält, aber verboten ist ihnen, auch in indirektester Art, jegliche Übereinkunft mit den Klerikalen".

CONNECTICUT. Br. Lockwood †. Am 20. Nov. v. J. ist Br. Luke A. Lockwood in Greenwich im Alter von 71 Jahren gestorben. Er hätte am 16. Jan. sein goldnes Mrjubiläum feiern können. 1872—73 bekleidete er das Amt des Großmeisters in der Großloge und 1865—66 das des Groß-Hohenpriesters im Großkapitel von Connecticut. Außerdem war er Präsident der dortigen Masonic Charity Foundation seit deren Begründung 1895.

INDIANER-TERRITORIUM. Das 50jährige Bestehen der Freimaurerei im Indianer-Territorium hat die Eufaula-Loge Nr. 1 in Eufaula am 16. Nov. v. J. gefeiert.

IOWA. Die 62. Jahresversammlung der Großloge von Iowa am 6. Juni v. J. in Davenport war nach dem Am. Tyler-Keystone S. 261 von 454 Logen besucht. Der Großmeister Br. Sumner Miller gedachte in seinem Bericht der verstorbenen drei Altgroßmeister Brr. Van Saun (vgl. 1905 S. 48), John W. McClanahan und Almon R. Dewey und teilte mit, daß zu drei öffentlichen Büchereien die Grundsteine gelegt, zwei Logen eingegangen, eine gestiftet und an zwei die vorläufige Arbeitsbewilligung erteilt worden sei. Die Einnahmen beliefen sich auf 62818 und die Ausgaben auf 32460 Dollars. Für die Bücherei wurden 1570 Dollars aufgewendet. Der Wohltätigkeitsfonds hat 10329 Dollars Bestand; aus ihm sind 30 Brr. und 15 Witwen und Waisen mit 4986 Dollars unterstützt worden. Der Vorschlag Br. Morcombes, im Jahre 1917 das 200jährige Bestehen der Freimaurerei zu feiern, wurde freudig begrüßt. Zum Großmeister wählte man Br. W. H. Norris in Manchester.

KALIFORNIEN. Br. William Johnston, der 1891 Großmeister der Großloge von Kalifornien war, ist im Nov. v. J. in Sacramento verstorben.

NEBRASKA. Die 48. Jahresversammlung der Großloge von Nebraska ist am 6. und 7. Juni v. J. in Omaha abgehalten worden. Dem Am. Tyler-Keystone S. 261 zufolge waren von den 232 Tochterlogen nur 10 nicht vertreten. Der Großmeister Br. Charles E. Burnham gedachte in seinem Berichte des Todes des Altgroßmeisters Brs. Robert W. Furnas und meldete, daß drei Logen gestiftet, zwei eingesetzt und 5 Grundsteine von der Großloge gelegt worden seien. Er tadelte die allzu schnelle Beförderung von Suchenden und hat nur spärlich von gesetzlichen Vorschriften befreit. Aus seinen Entscheidungen geht hervor, daß er an dem Grundsatz der körperlichen Unversehrtheit von Suchenden festhält. Schwache Logen und solche, die von der Kugelung unpassenden Gebrauch gemacht haben, wurden revidiert. Er empfahl,

solche Fälle zu untersuchen und, wenn es notwendig erscheine, die Logen zu schließen. Das Einkommen belief sich auf 37468 und die Ausgabe auf 20791 Dollars. Der Waisen-Erziehungsfonds ist auf 40000 Dollars angewachsen. Das Maurerheim wurde angemessen unterstützt. Der Zuwachs der Mitgliederschaft ist infolge zahlreicher Entlassungen nicht so groß als in frühern Jahren. Ein Erlaß des Großmeisters verbot aufs Strengste die Chiffre-Rituale. Logen, die ihre Beiträge nicht pünktlich abführten, wurden mit 10% Erhöhung der Beiträge bestraft, wogegen denen, die rechtzeitig zahlten, ein Nachlaß gewährt wurde. Die Versammlung nahm ein neues Begräbnisritual an und bewilligte die Mittel für die Anlegung einer Mitglieder-Matrikel nach dem Kartensystem. Zum Großmeister wählte man Br. Melville R. Hopewell in Tekanah.

TEXAS. Die Großloge von Texas hat am 14. Nov. v. J. den Grundstein zu einer neuen Kapelle für das Witwen- und Waisenheim in Fort Worth gelegt.

WESTVIRGINIEN. Br. (Richter) Geo. W. Atkins hat sein Amt als Großschriftführer der Großloge von Westvirginien, das er 20 Jahre lang versehen hat, niedergelegt.

TEMPELRITTER. N. B. Watkins in Chenango (New York), der unlängst gestorben ist, hat seine Sammlung von etwa 1000 Tempelritterabzeichen, die für die vollständigste gilt und deren Wert auf über 2000 Dollars geschätzt wird, der Norwich-Komturei vermacht.

SECRET MONITOR. Der englische Zweig des Ordens hat beschlossen, einen Wohltätigkeitsfonds zu errichten und zu diesem Zwecke am 16. Dez. v. J. in London ein „inaugural festival“ abgehalten, das zum Besten des Fonds 265 £ ergeben hat. Er zählt jetzt 34 Konklaven; im vor. J. wurde ein neues in Ladysmith (Natal) gestiftet.

Literatur.

Bücher zur Besprechung werden an die Redaktion erbeten.

Leo Liepmannssohn. Antiquariat. Berlin SW. 11, Bernburger-Straße 14. Katalog 159. Catalogue de livres de divers genres . . . Miscellanea . . . [1906.] (Tit., 50 S.) 8°.

Nr. 222—230 sind Masonica zu teilweise höhern Preisen.

24e Catalogue de Livres d'occasion Anciens et Modernes relatifs aux Sciences Occultes et Philosophiques . . . No. XXIV. Paris (VIe) Lucien Bodin, Libraire 5, Rue Christine 1906. (32 S.) 8°.

Enthält eingestreut französische freimaurerische Werke zu mittlern Preisen.

Volkstümliches. Viennensia. . . . N. F. Nr. 43. Antiquarischer Katalog von Carl Greif. Antiquariats-Buchhandlung, Wien I, Wollzeile 23. [1906.] (65 S.) 8°.

Nr. 293—312 sind Masonica zu meist niedrigen Preisen.

Or. Gera, Archimedes zum ewigen Bunde. Bericht über die Tätigkeit in den Jahren 1904 und 1905 nebst Nachtrag zu dem Mitgliederverzeichnis vom Jahre 1905 auf das Jahr 1906. 1. Januar 1906. Gera. Druck von Buhr & Dräger. (20 S.) 8°.

Der vom Meister vom Stuhl Br. Rößchen verfaßte Bericht bespricht ausführlicher die beiden Hauptereignisse, die in das Leben der Loge tief eingriffen: die Jahrhundertfeier und den Tod ihres langjährigen Meisters vom Stuhl Brs. Robert Fischer. Daran knüpfen sich die Mitteilungen über die sonstige Tätigkeit der Loge, die jetzt 197 ordentliche Mitglieder und 13 besuchende Brr. zählt. Daraus sei hervorgehoben, daß die Loge wieder 3 Stiftungen erhalten hat, darunter eine zur Vermehrung und Erhaltung der Sammlungen. Angeschlossen sind die Berichte über die Freimaurervereine in Eisenberg und Schleiz.

Bischoff, Diedrich, Masonia. Ein Blick in andere Welt von —. Leipzig. Max Hesses Verlag. 1905. (X, 488 S.) 8°. Preis 6 M., geb. 7 M.

Br. Bischoff hat schon mehrere bemerkenswerte Arbeiten über die Stellung der Freimaurerei zur sozialen Frage veröffentlicht; wir erinnern vor allem an sein umfängliches Werk „Maurertum und Menschheitsbau", das schon in 2. Auflage vorliegt. In seiner „Masonia," die er wohl als Dank für seine Wahl zum Vorstandsmitglied des Vereins deutscher Freimaurer diesem gewidmet hat, behandelt er das gleiche Thema in der Form einer Utopie. Es kann an dieser Stelle nicht unsere Aufgabe sein, das gedankenreiche, anregende Buch nach seinem Inhalt eingehend wiederzugeben oder gar zu kritisieren; dazu fehlt hier der Raum. Wir wollen nur eine skizzierende Übersicht geben, um unsere Leser über den Inhalt zu orientieren und so in ihnen den Wunsch zu erwecken, selbst das Werk zu studieren, an dessen edler, eindrucksvoller Sprache sie sich erfreuen werden. In einem Bildungsverein behandelt man eines Abends die Frage, wie es in 150 Jahren aussehen werde. An der Aussprache beteiligte sich Eckart Mahner nicht mit, er hielt vielmehr mit seinem Urteil zurück und blieb von da an aus dem Verein weg. Nach $^3/_4$ Jahren erschien er aber wieder und berichtete, was er unterdessen erlebt und erfahren hatte. Er war nämlich inzwischen in einer andern Welt, in Masonia, gewesen und hat hier bei einem Bruder Mentor Unterkunft gefunden. Dieser erzählt ihm zunächst die Geschichte des Masonenlandes, wie es sich vor hundert Jahren in einem Zustande befunden hat, der dem unsern gleicht, wie dann ein Niedergang des Volkslebens eingetreten ist und was ihn verursacht hat, wie die sozialen Bestrebungen versagten, die Umsturzbewegung wuchs und schließlich Krieg und Revolution über das Land hereinbrach, wie aber nun eine Reformation einsetzte, eine Erklärung der Menschenpflichten aufgestellt wurde und welche Wirkungen und Folgen sich daran knüpften. So vorbereitet tritt Eckart Mahner in die masonische Welt hinaus und lernt Schulen, Kirchentum, das gesamte Geistes- und Verkehrsleben, das Wirtschaftsleben, Produktionswesen und Unternehmertum, die Lösung der Arbeiterfrage, das Familienleben und die Geselligkeit und das Staatswesen der Masonen aus eigner Anschauung kennen. Alles dies schildert er ausführlich und schließt mit einer Schilderung des Glücksgefühls der Bewohner jener andern Welt. Die dort gewonnene Erkenntnis wendet er an, um die heutige soziale Frage verstehen zu lernen, und er beendet seinen Bericht mit Ausführungen darüber, wie er sich die Lösung dieser Frage vorstellt. Schon diese kurze Inhaltsangabe zeigt, welch umfassendes Gebiet Br. Bischoff in seinem neusten Werke behandelt, und wir sind überzeugt, daß jeder Leser seinen meisterhaften Ausführungen mit Spannung und Interesse folgt und in ihm der Wunsch aufsteigt, daß unserm deutschen Vaterlande eine gleich glückliche Lösung der sozialen Frage beschieden sein möge.

Andrießen, Gustav, Erlebnisse, Erinnerungen und Gedichte von —. Krefeld 1905. Druck und Verlag von Kramer & Baum. (344 S.) 8°. Preis geb. 4 M.

Ein alter Krefelder hat im ersten Teile des Buches seine „Erlebnisse und Erinnerungen" niedergelegt. Es ist eine Geschichte der Entwicklung der rheinischen Stadt in den letzten 70 Jahren, die uns hier vor Augen geführt wird; daß dabei über allem ein Hauch des Individuellen und Persönlichen ruht, macht die Lektüre nur angenehmer. Wenn auch das Buch das besondere Interesse der Krefelder erwecken wird, so kommen doch auch Freimaurer auf ihre Rechnung, weil der Verfasser, ein langjähriges und verdientes Mitglied der Loge Eos, auch dieser S. 40—43 gedenkt und im zweiten Teil des Buches, der eine große Anzahl anmutiger und warm empfundentr Gedichte enthält, S. 175—216 auch solche freimaurerischen Inhalts veröffentlicht. Leider hat sich S. 175 in der einleitenden Überschrift, wie im Inhaltsverzeichnis S. 342 der Druckfehler „Maurische Gedanken" eingeschlichen.

LATOMIA.

Neue Zeitschrift für Freimaurerei.

Begründet von Br. B. Cramer.

Verantwortlicher Leiter:

Br. Paul Fischer (Landrichter) in Gera-Untermhaus (Reuß).

Alle 14 Tage erscheint eine Nummer. — Preis des halben Jahrganges 3 M. fürs Ausland M. 3.25.
Durch jede Buchhandlung zu beziehen. — Bei direkter Bestellung portofreie Zusendung.
Anzeigen werden mit 25 Pf. für die Zeile berechnet.
Nachdruck der Original-Beiträge ohne Quellenangabe nicht gestattet.

Nr. 4. **Leipzig, den 17. Februar 1906.** **29. Jahrgang.**

Inhalt: Zum 15. Februar (S. 49). — Zur Frage der Anerkennung der Grande Loge de France (S. 50). — Die Jahrhundertfeier der Loge Ernst zum Kompaß in Gotha (S. 53). — Rundschau (S. 54). — Abbildung: Das neue Haus der Loge Zum goldnen Kranz in Merseburg (S. 55). — Literatur (S. 63).

Zum 15. Februar.

Trinkspruch auf Gotthold Ephraim Lessing.

Brüder, tretet all' ins Zeichen!
Scharf geladen dort und hier! —
Einem Meister ohnegleichen
Weihen die Kanone wir.
Bei dem Fest ein voller Becher
Gelte, großer Lessing, dir,
Dir, des Lichtes Bahnenbrecher,
Deutschen Volkes Stolz und Zier!

Hand ans Glas und hoch die Waffe! —
Tapfer hast Du Dich gerührt!
Hei, wie hat der falsche Pfaffe,
Lessing, Deinen Schuß verspürt!
Drein gefeuert mit Kanonen
Hast du, wucht'gen Streich geführt!
Dir, du Held, die Lorbeerkronen!
Ehre, dem die Ehr' gebührt!

Erstes Feuer Dir, dem Dichter,
Den schon ein Jahrhundert pries! —
Zweites Feuer Dir, dem Richter,
Der uns neue Wege wies. —
Doch dem Mann, der festen Schrittes
Nie der Wahrheit Pfad verließ,
Stärkstes Feuer, unser Drittes!
Dir, o Lessing, weih'n wir dies! —

Wenn der Toten wir gedenken,
Wird ein stilles Glas geweiht. —
Laßt uns hoch die Becher schwenken!
Lessing lebt in Ewigkeit!
Eines ew'gen Lichtes Schimmer
Gott den Auserwählten leiht. —
Vivat Lessing! Fest und immer!
Lessing hoch für alle Zeit!

Br. Emil Rittershaus.

Zur Frage der Anerkennung der Grande Loge de France.

Von Br. Diedrich Bischoff in Leipzig.

(Schluß.)

Auch einem andern Grunde, der mir kürzlich bekannt wurde, vermag ich in dieser Angelegenheit keine große Entscheidungskraft beizumessen: Man sprach mir gegenüber die Befürchtung aus, es könne nach Anerkennung der Grande Loge de France dahin kommen, daß diese Logenorganisation in Deutschland eigene Bauhütten ins Leben rufe, in denen dann etwa die religionslose Logenarbeit eine Heimstätte finden könne. Mir scheint es sehr fraglich, ob derartige Versuche, wenn sie unternommen würden, wirklich zum Ziele gelangten. Sollte aber selbst letzteres der Fall sein, so kann ich darin noch kein so großes Unglück erblicken. Hat unsere jetzige deutsche Logenauffassung ihre innere Berechtigung, erweist sie ihre Tüchtigkeit durch ihre Früchte, dann brauchen wir die Konkurrenz andrer Logenauffassungen nicht zu scheuen, dann dürfen wir vielmehr getrost unsere Hoffnungen darauf setzen, daß sich auch auf unserm Gebiete das Wort erfüllen wird: vincit veritas! Eine Logenpolitik im Geiste römischer Indexgrundsätze und dogmatischer Unduldsamkeit brauchen wir da nicht zur Anwendung zu bringen, um unsere gute Sache zu verteidigen. Es scheint mir aber, wie gesagt, noch keineswegs ausgemacht, daß die Grande Loge de France nach ihrer Anerkennung in dem gefürchteten Sinne wirken und durch ihre Anhänger in Deutschland unduldsame Eingriffe auf unsere religiös gerichtete, politikfeindliche Arbeitsart irgendwie unternehmen wird.

Alles in allem möchte ich also meinen, daß die Anerkennung der Grande Loge de France einen wesentlichen Schaden für uns nicht mit sich bringen würde. Jeder einzelnen Großloge und Loge steht es ja überdies frei, wie weit man nach geschehener Anerkennung in der Ausspinnung brüderlicher Beziehungen zu der französischen Logenorganisation gehen will. Die bloße Anerkennung als solche darf da also noch keineswegs als ein besonders folgenreiches Ereignis betrachtet werden.

Sehr wohl aber vermag jener formelle Akt auch für uns einen wesentlichen Nutzen nach sich zu ziehen: Durch ihn wird sozusagen eine Brücke geschlagen, auf der sich mehr oder minder — je nach Bedürfnis und Wunsch der einzelnen deutschen Großlogen — der geistige Verkehr zwischen dem deutschen und dem französischen Logentum vollziehen kann, so daß die gegenseitige Verständigung mehr und mehr fort-

schreitet. Bei diesem geistigen Verkehr handelt es sich, wie aus dem Vorhergesagten zur Genüge hervorgeht, keineswegs darum, einfach alle Meinungen des andern anzuerkennen und unwidersprochen zu lassen, es mag, wie es sich für einen freimaurerischen Geistesverkehr gebührt, auch der brüderliche Widerspruch überall zu seinem Rechte kommen. Wird dieser Gedankenaustausch nach und nach richtig in Gang gebracht, so dürfte es uns gelingen, unserm Arbeitsstandpunkt, indem wir ihn fest, mit klarem Zweck- und Zielbewußtsein vertreten, auch im Bereiche der Grande Loge de France mehr und mehr Achtung und Anerkennung zu verschaffen.

Weiter aber ließe sich durch eine solche wohlgepflegte geistige Vermittlung nicht nur die Kenntnis des deutschen Logentums, sondern in der Folge auch die Kenntnis des deutschen Volkstums bei unsern Nachbarn fördern. Dieser letztern Aufgabe muß in unserer Zeit eine erhebliche Bedeutung zugesprochen werden. Wieder und wieder machen wir in unsern Tagen die Erfahrung, wie außerordentlich groß die Unkenntnis unsers Nachbarvolks über deutsches Wesen und deutsche Gesinnung ist und wie diese Unkenntnis zu einer furchtbaren Quelle des Hasses wird, zumal da die Presse und ähnliche Erziehungsmächte jenseits der Vogesen Tag für Tag darauf hinwirken, dem französischen Volke eine Geringschätzung des Deutschtums beizubringen. Ein jeder sieht ein, welchen ungünstigen Einfluß eine derartige Irreleitung des Volksgeistes auf die internationalen Beziehungen ausübt. Da sollte man wahrlich nichts versäumen, was irgend geeignet ist, solcher Unkenntnis und solchem Hasse Abbruch zu tun. Vielfach ist ja — wie schon eingangs erwähnt wurde — die Wissenschaft am Werke, die erforderliche Verständigung anzubahnen; die Gelehrten beider Länder arbeiten bekanntlich Hand in Hand an den gemeinsamen wissenschaftlichen Aufgaben. Leider handelt es sich hierbei aber regelmäßig nur um die Verständigung in einem kleinen sachlich und persönlichen Umkreise. Da wäre es schon wirkungsvoll, wenn man in den französischen Logen durch brüderlichen Verkehr mehr und mehr Wahrheit über deutsche Ansichten und deutsche Absichten erlangte; denn die Logen entnehmen auch in Frankreich ihre Mitglieder aus den verschiedensten Volkskreisen, so daß durch sie an sich auf weite Kreise geistig eingewirkt werden kann. Selbstverständlich soll damit nicht gesagt sein, daß der geistige Verkehr zwischen deutschem und französischem Logentum genügen würde, um die obwaltenden Lügen und Mißverständnisse völlig aus der Welt zu schaffen und die rechte Verständigung ins Dasein zu rufen, aber bei richtiger, tüchtiger Wirksamkeit könnte doch sehr wohl mit der Zeit dieser Logen-

verkehr — der ja auch den gegenseitigen Logenbesuch mit sich brächte — ein gut Teil zur Lösung der fraglichen internationalen Kulturaufgabe beitragen! Ich glaube daher auch, daß die leitenden Persönlichkeiten unsers Vaterlandes, wenn wir sie heute um ihre Meinung über die in Rede stehende Herstellung guter Beziehungen zum französischen Logentum befragten, durchaus zustimmend antworten würden. Die Geschichte gerade der neuern Zeit hat ja bei den besten Kennern internationaler Beziehungen mehr und mehr die Erkenntnis zur Entwicklung gebracht, daß es für die Entwicklung der Kulturmenschheit von höchster Bedeutung wäre, wenn die Verständigung gerade des deutschen und des französischen Volks mehr und mehr Fortschritte machte. Die redliche Mitarbeit an einer solchen Völkerverständigung aber gehört meines Erachtens zum eigentlichsten Berufe des echten Freimaurertums.

Nach alledem muß ich es für durchaus schädlich erklären, wenn man die Anregung der Grande Loge de France zurückweist. Erteilt man jetzt eine abweisende Antwort, so wird wohl ein für allemal der Gedanke aufgegeben werden müssen, daß je wieder eine Brücke zwischen dem deutschen und dem französischen Logentum zustande kommt, selbst wenn letzteres hinsichtlich der Beurteilung der Religion und der Politik einmal ganz mit deutschen Auffassungen harmonieren sollte; die französischen Brüder werden ebenso wenig je wieder eine Annäherung versuchen, wie die deutschen. Statt die Verständigung zu fördern, mehrt man da durch den Abweisungsakt die bisherige Entfremdung; die beleidigende Zurückweisung wird zweifellos von den französischen Brüdern sehr unangenehm empfunden werden, ebenso wie die beleidigenden, eine gewisse Charakterlosigkeit bedingenden Zumutungen, von deren Erfüllung man hier und da etwa die Gewährung des Repräsentationsverhältnisses abhängig gemacht hat. Nur bei wirklich schwerwiegendsten Gründen, meine ich, sollte man sich zur Heraufbeschwörung derartiger Wirkungen entschließen. Bei unbefangener, gründlicher, lebenskundiger Prüfung aber wiegen die vorhandenen Abweisungsgründe, wie ich gezeigt habe, keineswegs so schwer, daß sie den Gegengründen die Wage zu halten vermöchten. Im Interesse aller Beteiligten möchte ich daher der Hoffnung Ausdruck geben, daß diejenigen deutschen Großlogen, die sich noch nicht durch Beschlüsse in entgegengesetztem Sinne festgelegt haben, ohne alle Verklausulierung die von der Grande Loge de France dargereichte Bruderhand annehmen.

Die Jahrhundertfeier der Loge Ernst zum Kompaß in Gotha.

Die Loge Ernst zum Kompaß konnte am 28. Januar das Fest ihres 100jährigen Neubestehens und der Zugehörigkeit zur Großen National-Mutterloge Zu den drei Weltkugeln feiern. Schon am Vorabend hatte sich eine erfreuliche Anzahl von Brn. im Gasthof Zum Schützen eingefunden, wo sich diese nach herzlicher Begrüßung durch den Meister vom Stuhl Br. (Landrichter) Böttner und durch Quartettgesänge in zwanglosem, geselligem Beisammensein bis zur Mitternachtsstunde unterhielten. Die freundliche Bewirtung spendete die feiernde Loge.

Am Morgen des Festtages fanden sich die Brr. abermals zu gegenseitiger freundschaftlicher Begrüßung im Gasthof Zur Stadt Coburg, der in unmittelbarster Nachbarschaft des Logengebäudes liegt, zusammen. Ein herrlich-sonniger Tag konnte als gute Vorbedeutung für die Festfeier gelten. Um 11 Uhr erschien Staatsminister Richter zu persönlicher Beglückwünschung und zur Überreichung eines Kaiserbildes, eines herzoglichen Handschreibens, worin der junge Herzog seine Bereitwilligkeit zur Übernahme des Protektorats kundgibt, eines Glückwunschschreibens der Regierung und des Ritterkreuzes II. Kl. an Br. Böttner. Stadt- und Gemeinderat sandten ebenfalls Glückwünsche.

Gegen $^1/_2$1 Uhr begann die Festarbeit im Tempel. Die Großloge hatte vom Bundesdirektorium die Brr. Wehmer und Hildebrandt (früher Meister vom Stuhl der festfeiernden Loge) abgesendet; an einheimischen und auswärtigen Brr. hatten sich gegen 200 versammelt. Nach ritueller Eröffnung und herzlicher Begrüßung gab der Meister vom Stuhl einen Überblick über die Entwicklung der Loge vor und während des verflossenen Jahrhunderts. Dazwischen wurden das Protokoll und das Konstitutionspatent vom 30. Jan. und vom 25. Febr. 1806 verlesen. Nach Schließung des alten und Eröffnung des neuen Jahrhunderts hielt Br. Wehmer eine herzliche Ansprache, überreichte als Geschenk der Großloge einen schönen neuen Teppich und überbrachte für drei verdiente Brr. die Ehrenmitgliedschaft der Großloge. Ebenso wurden von benachbarten Schwesterlogen dem Meister vom Stuhl eine reiche Zahl Ehrenmitgliedschaften und der Loge einige wertvolle Geschenke (darunter eine Wanduhr für den Bankettsaal und ein goldnes Winkelmaß mit Zirkel für den Altar) überreicht; auch zeichnete die festfeiernde Loge eine Anzahl befreundeter Brr. durch Erteilung von Ehrenmitgliedschaften aus. Trotz der wiederholten Bitte um möglichste Kürze'

bei den Glückwunschansprachen und trotzdem freiwillig auf eine solche von einigen Seiten verzichtet wurde, war die schnell dahineilende Zeit doch so weit vorgeschritten, daß die Brr. fast um den Glanzpunkt des Festes, die Festrede von Br. (Superintendent) Steiner, gekommen wäre. Allseitiger Wunsch verhütete den Verzicht. Der Ehrenmeister Br. Steiner gab in markiger, freier Rede einen Überblick über das geistige Leben des verflossenen Jahrhunderts und gelangte zu der Frage: „Ist die Maconei noch nötig?“ Er beantwortete diese nach verschiedenen Seiten hin mit einem entschiedenen, überzeugenden Ja. Nach rituellem Schluß begab man sich in den freundlichen Bankettsaal zum üblichen Festmahl. Auch hier fesselten geistvolle, inhaltreiche Ansprachen und Antworten die Aufmerksamkeit der Brr.

Ein Schwesternfest schloß am 4. Februar die prächtig gelungene Feier.

Rundschau.

Um eine möglichste Vollständigkeit der Rundschau zu erzielen, bitten wir, uns durch kurze Mitteilungen über wichtigere Ereignisse im Logen-, wie im Leben einzelner Brr. und über sonstige Vorkommnisse von weiterm mr. Interesse zu unterstützen.

Allgemeines.

— „Comenius und die Freimaurer“ betitelt sich eine eingehende Untersuchung Br. Begemanns in den beiden Januar-Heften der Zirkelcorrespondenz über die zuerst von Br. Krause in seinen „Kunsturkunden“ behaupteten Wechselbeziehungen zwischen Comenius und unserm Bunde. Br. Begemann kommt dabei zum Schluß, daß irgendwelche Beziehungen zwischen Comenius' Lehren und den Stiftern der englischen Großloge nicht bestanden hätten.

— Der 150. Geburtstag Br. Mozarts ist auch in den deutschen Freimaurerkreisen dem Andenken des großen Meisters würdig begangen worden. Vielfach waren ihm besondere Abende mit den Schw. gewidmet, wobei seine unsterblichen Weisen die Zuhörer erhoben. Auch die freimaurerische Presse hat fast durchgängig des Tages gedacht und ihm teilweise, wie der Zirkel und die holländische Zeitung L'Union fraternelle, besondere Nummern gewidmet. Selbst in der Tagespresse ist der Zugehörigkeit Br. Mozarts zu unserm Bunde gedacht worden, so hat die Vossische Ztg. (Nr. 42 vom 26. Jan.) einen Aufsatz „Mozart als Freimaurer“ gebracht. Die rührige Hamburgische Zirkel-Correspondenz hat auch diesen Anlaß nicht vorübergehen lassen und eine freimaurerische Mozart-Plakette prägen lassen, die vorzüglich gelungen ist (Stücke in Bronze zu 4,50 M. und in Silber zu 7,50 M. zuzüglich der Postspesen sind von Br. Carl Wiebe in Hamburg 23 zu beziehen). Nach Mozart nennt sich noch keine Loge auf dem Kontinent, nur das neugegründete Kränzchen in Salz-

burg hat den Namen seines großen Landsmannes angenommen; wohl aber führen die 1881 gestiftete Loge Nr. 1929 in Croydon (England) und die deutschen Logen in Camden (New Jersey) und Bloomington (Illinois) Mozarts

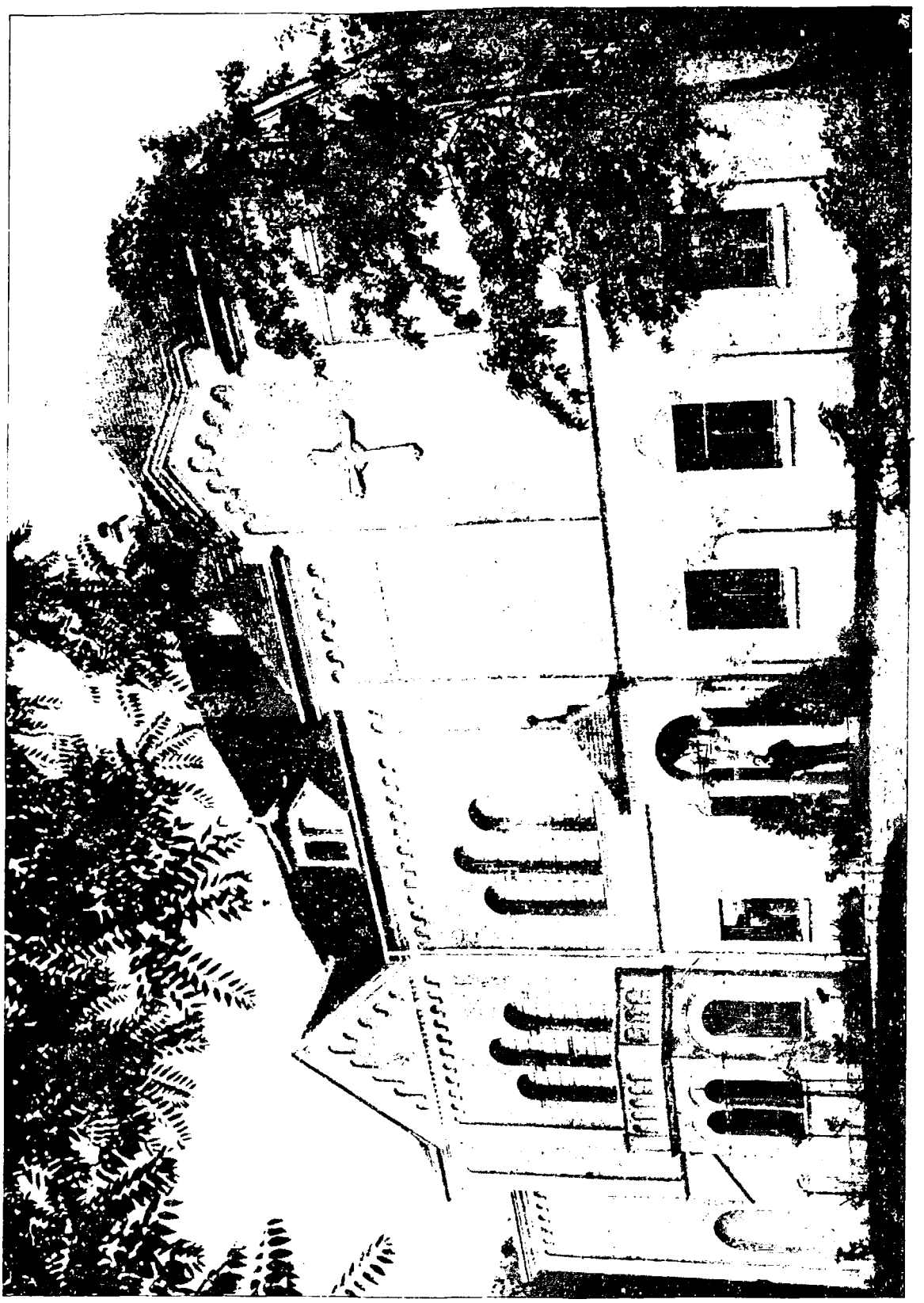

Das neue Haus der Loge Zum goldnen Kreuz in Merseburg, eingeweiht am 18. Februar 1905.

Namen. Aus einer Mitteilung der Wiener Neuen Freien Presse über Mozart-Autographie ersehen wir übrigens, daß sich das Manuskript zur sog. kleinen Freimaurerkantate, seinem letzten Werk, im Besitz der Wiener Gesellschaft der Musikfreunde befindet.

— Ein langjähriger Beamter ist Br. Clifton C. Gifford in Rochester (New York), der nach dem Am. Tyler-Keystone S. 313 im Dez. v. J. sein 50jähriges Jubiläum als Schriftführer der dortigen Valley-Loge Nr. 109 gefeiert hat.

— Von einer Freimaurerfamilie meldet wieder The Am. Tyler-Keystone S. 313, wonach in Marion (Ohio) der dritte Sohn des Brs. Frank M. Knapp zum Meister befördert wurde. Dabei versahen der Vater das Amt des Meisters vom Stuhl und die beiden Brüder die Ämter der Aufseher. Vgl. S. 10.

Deutsches Reich.

Allgemeines.

— Aus der Tagespresse. „Die Welt am Montag“ (Nr. 5 vom 23. Jan.) hat einen Aufsatz „Teufel Bitrus Freudentag“ von Georg Korn veröffentlicht, in dem aus Anlaß der Reichstagsverhandlung über den Toleranzantrag des Zentrums von neuem eine Darstellung des Taxil-Vaughan-Schwindels geboten wird.

— Verein deutscher Freimaurer. Nach seinem neuesten Mitteilungsheft zählt der Verein 3300 Mitglieder, er hat also seit der Ausgabe des vorjährigen Hefts wieder um 124 Mitglieder zugenommen. In den letzten zehn Jahren hat sich die Mitgliederzahl fast verdoppelt. Das stetige Wachstum ergibt sich aus folgender Zusammenstellung: Der Verein zählte an Mitgliedern

1895/96	1741	1898/99	2121	1901/02	2805	1904/05	3176
1896/97	1784	1899/00	2435	1902/03	2894	1905/06	3300
1897/98	1833	1900/01	2640	1903/04	3048		

— Der Freimaurer-Verein »Bruderbund“ hat im vor. J. 695,70 M. gesammelt, so daß sein Vermögen auf 12775,15 M. gestiegen ist, damit hat er sich die Berechtigung auf die dritte Waisenstelle in den Reichswaisenhäusern der Deutschen Reichsfechtschule erworben. Von diesen Stellen ist jetzt eine frei geworden, die durch eine Freimaurerwaise vom Verein deutscher Freimaurer zu besetzen ist. Anmeldungen und Beiträge nimmt Br. H. Nadermann in Meßdorf i. d. Altmark entgegen. Vgl. 1905 S. 42 u. 116.

— Der Verein „Kinderfürsorge“ des Rheinisch-Westfälischen und des Nordwestdeutschen Logengauverbandes versendet einen Kassenbericht über das Ergebnis, das die Sammlungen zur Errichtung eines Seehospizes deutscher Freimaurer im vor. J. in den deutschen Logen gehabt haben. Darnach sind einschließlich 409,50 M. Zinsen 12205,36 M. eingegangen, so daß der Gesamtbetrag der Sammlungen auf 17307,60 M. angewachsen ist. Vgl. 1904 S. 20; 1905 S. 37, 84, 172.

BERLIN. Die sämtlichen Berliner Logen haben am 27. Jan. wieder eine gemeinsame Festloge zur Feier des Geburtstags des Kaisers abgehalten. Im vor. J. feierten die drei altpreußischen Großlogen und die übrigen Logen den Geburtstag für sich.

EINBECK. (Einges.) Altersheim „Johannisstift“. Am 16. Jan. hat die erstmalige Auslosung von 150 Anteilen der Altersheim-Anleihe unter Kontrolle eines Notars in einer Sitzung des Geschäftsführenden Vorstan-

des stattgefunden. Die Inhaber dieser Anteile haben hiervon Kenntnis erhalten. Bei dieser Gelegenheit möchten wir die Freunde des Altersheim darauf hinweisen, daß noch etwa 500 Anteile zu 20 M. zu begeben sind. Da auch in jedem der nächsten 8 Jahre eine Auslosung von 150 Anteilen stattfindet, so handelt es sich bei diesem Darlehn zur baldigen Verwirklichung des ersten deutschen Feierabendhauses für greise Brr. nur um einen geringen Zinsverlust für wenige Jahre. Mögen sich recht bald opferwillige Brr. zur Übernahme dieser restierenden Anteilscheine bereit finden; Angebote sind an den Schatzmeister des Vereins, Br. Goemann, Sparkassen-Rendant in Einbeck, zu richten.

Grosse Landesloge der Freimaurer von Deutschland in Berlin.

BERLIN. Br. v. Kuycke †. Am 30. Jan. ist der frühere Landesgroßmeister Br. (Oberstleutnant a. D.) Eugen v. Kuycke nach langen, schweren Leiden an den Folgen einer Operation i. d. e. O. eingegangen. Er war am 16. März 1840 in Stargard i. Pom. geboren und widmete sich der militärischen Laufbahn. Als Hauptmann nahm er am Feldzug 1870/71 teil, kam 1888 als Oberstleutnant nach Berlin und trat 1889 aus dem aktiven Dienst aus. Aufgenommen wurde Br. v. Kuycke am 4. Jan. 1867 in der Loge Zu den drei Degen in Halle a. S. 1879 schloß er sich der Flensburger Loge Wilhelm zur nordischen Treue an und wurde 1880—82 ihr 1. abg. Logenmeister und 1879—87 wortführender Meister der dort neugestifteten Andreasloge Constantia. Nach seiner Versetzung nach Berlin trat er am 20. Okt. 1888 der dortigen Loge Friedrich Wilhelm zur Morgenröte bei, die ihn alsbald zu ihrem abgeordneten und 1895 zu ihrem vorsitzenden Logenmeister wählte. Gleichzeitig wurde er 1888 abgeordneter und 1896 wortführender Meister der Andreasloge Indissolubilis. In der Großen Landesloge bekleidete er die Ämter des 2. Großaufsehers 1889 bis 1891, des 2. abg. Landesgroßmeisters 1891—95 und des Landesgroßmeisters 1900—03. 1891 war er Mitglied des Ordensrats und 1895 1. Architekt des Berliner Kapitels geworden. In die Zeit seiner Großmeisterschaft fielen die Einweihung des neuen Ordenshauses der Großen Landesloge und der Zwist der altpreußischen Großlogen mit der Hamburger Großloge, aber auch schwere Angriffe gegen ihn wegen seines Verhaltens seinem Sohne gegenüber, dessen Entmündigung er beantragt hatte (vgl. 1902 S. 109, 133, 204). Die Trauerfeier fand im großen Saale des Ordenhauses statt, wo der Verewigte aufgebahrt worden war,

BREMEN. Das goldne Maurerjubiläum hat nach der Zirkelcorrespondenz am 1. Febr. Br. (Kaufmann) Heinrich Bremer, Mitglied der Loge Zum Ölzweig, gefeiert.

KÖNIGSBERG I. PR. Das goldne Maurerjubiläum hat am 8. Dez. v. J. Br. (Rentner) Hermann Homeyer, Mitglied der Loge Zum Totenkopf und Phönix, begehen können.

Grosse Loge Royal York zur Freundschaft in Berlin.

DRESDEN. Hier hat sich am 8. Jan., wie die Zeitschrift Am rauhen Stein berichtet, ein Kränzchen Körner zum Schwert und zur Palme

unter der Berliner Loge Friedrich Wilhelm zur gekrönten Gerechtigkeit gebildet. Es ist dies, nachdem im vor. J. ein Kränzchen in Leipzig gegründet worden ist, die zweite freimaurerische Körperschaft unter der Großen Loge Royal York in Sachsen. Zum ersten Mal ist hier der Name „Körner" bei der Benennung einer freimaurerischen Körperschaft verwendet worden.

HAMELN. Br. (Subdirektor) S. J. Leszynsky in Berlin hat nach dem Herold aus Anlaß seines 40jährigen Maurerjubiläums seiner Loge Zur königlichen Eiche den Betrag von 1000 M. überwiesen.

Grosse Loge von Hamburg.

HAMBURG. Das Freimaurer-Krankenhaus hat nach seinem 108. Jahresbericht 103736,59 M. eingenommen und 102286,32 M. ausgegeben. Für freie und ermäßigte Krankenpflege wurden 1983,50 M. aufgewendet. Durch Ausbau der Eckveranden im 1. Stock wurden Tagesräume für die Kranken 1. und 2. Klasse geschaffen und, wie die für die 3. Klasse, mit Heizkörpern versehen.

— Die Mitglieder des vormaligen Groß-Orients und der Loge Phönix (vgl. S. 42) sind am 29. Jan. in der Loge Gudrun aufgenommen worden.

Grosse Landesloge von Sachsen in Dresden.

DRESDEN. Im Hause der Logen Zu den drei Schwertern und Asträa zur grünenden Raute und Zum goldnen Apfel ist nach Zeitungsmeldungen am Abend des 20. Jan. Feuer ausgebrochen, das einen Teil des Dachstuhles zerstört hat.

Grosse Mutterloge des Eklektischen Freimaurerbundes in Frankfurt a. M.

NÜRNBERG. Die Loge Joseph zur Einigkeit hat am 26. Jan. das 25jährige Jubiläum ihres Meisters vom Stuhl Brs. (Großhändlers) Karl Widerspick gefeiert.

Ausland.

SCHWEIZ. Br. (Universitätsprofessor Dr. phil.) Heinrich Boos hat eine Neubearbeitung seiner „Geschichte der Freimaurerei" die 1894 erschienen ist, vollendet. Die neue, vollständig umgearbeitete Auflage wird demnächst im Verlage von Br. Sauerländer in Aarau erscheinen.

UNGARN. Der Bundesrat der Symbolischen Großloge von Ungarn hat nach dem Zirkel beschlossen, die durch die Hamburger Loge Ferdinande Caroline vollzogene Aufnahme des Araders Dr. Julius Wiener als rechtmäßig nicht anzuerkennen, weil sie „mit einer offenbaren Verletzung des Sprengelrechts begangen worden sei". Die Hamburger Loge soll vor der Aufnahme weder von der ungarischen Großloge noch von der Arader Loge eine Meinungsäußerung eingeholt haben.

SCHOTTLAND. Die alte St. John's-Loge Nr. 1 bis in Melrose hat jüngst wieder ihr Jahresfest in altherkömmlicher Weise gefeiert. Dabei zogen die Mitglieder am Nachmittag nach der Wahl des Meisters vom Stuhl in Prozession um das „Market Croß". Ein zweiter Umzug fand am Abend statt, wobei jeder Teilnehmer eine Fackel trug und eine voranschreitende Musikkapelle

die Weise „Hay the Merry Masons“ (Hei, die lustigen Maurer) spielte. Man zog auch hierbei dreimal um das „Market Croß“, worauf es zur alten Abtei ging, die ebenfalls dreimal umkreist wurde.

IRLAND. Die Großloge von Irland hat im vor. J. 12 Logen gestiftet, davon 9 in Irland (je 2 in Dublin und Belfast), eine in Indien und 2 in Südafrika, wo eine neue Provinzial-Großloge mit Br. Sir Kendal Francis als Großmeister eingesetzt wurde.

DÄNEMARK. König Christian IX. †. Der am 29. Januar verstorbene König von Dänemark war zwar nicht selbst Freimaurer, wie manche seiner Vorgänger auf dem dänischen Thron, er hat aber sein Wohlwollen dem Bunde gegenüber dadurch zu erkennen gegeben, daß er die Schutzherrschaft über die Dänische Große Landesloge übernommen und gestattet hat, daß sein Nachfolger, der nunmehrige König Friedrich VIII., und dessen 3 älteste Söhne dem Bunde beitraten. König Friedrich steht auch als Ordensmeister seit 1872 an der Spitze der genannten Großloge, während der Kronprinz Christian seit mehreren Jahren zug. Landesgroßmeister ist. Ob der König gleich dem König von Schweden das Amt auch nach seinem Regierungsantritt beibehält, bleibt abzuwarten.

NORWEGEN. Der Wechsel in den drei obersten Ämtern der Norwegischen Großen Landesloge, den wir schon S. 119 des vor. Jahrg. als eine Folge der Auflösung der Personalunion mit Schweden vorausgesagt haben, ist nunmehr eingetreten. Der König, der Kronprinz und der Erbprinz Kar von Schweden haben ihre Ämter als Ordensmeister, Landesgroßmeister und stellv. Landesgroßmeister niedergelegt, und es ist am 30. Okt. v. J. Br. (Arzt Dr. med.) Conradi „ad interim“ Ordensmeister und Br. (Stadtschreiber) Sørenssen abg. Landesgroßmeister geworden, während die Ämter des Landesgroßmeisters und seines Stellvertreters nicht besetzt worden sind. Die Hoffnung, daß der neue König Br. Hakon die Ordensmeisterschaft übernehmen werde, ist darnach noch nicht in Erfüllung gegangen; aus der Art der neuen Besetzung darf man aber schließen, daß man jene Hoffnung noch nicht völlig aufgegeben hat.

— Die Bayreuther Provinzial-Großloge Polarstjernen zählte Johanni v. J. 5 Logen mit 359 ordentlichen Mitgliedern und 114 dienenden Brn.

FRANKREICH. Neue Auskunftszettel des Großorients über französische Offiziere veröffentlicht Guyot de Villeneuve im „Eclair“. Vor Jahresfrist hatte er seine Enthüllungen, die damals im „Figaro“ erschienen, eingestellt, jetzt will er damit fortfahren, weil, wie er erklärt hat, „Rouvier wieder alles aufbiete, die nationalistische Opposition in der Kammer mundtot zu machen.“

ITALIEN. Die Loge Cavour in Turin hat nach dem Zirkel zum Andenken an ihren Begründer und langjährigen Meister vom Stuhl Br. Müller (vgl. 1905 S. 14) einen Fonds geschaffen, aus dem an jedem 1. Januar, dem Todestag Br. Müllers, Nahrungsmittel an Arme verteilt werden sollen.

— Papst Pius X. folgt dem Beispiele seiner Vorgänger. In seinem neuen Katechismus, der u. a. auch dem Protestantismus übel mitspielt, spricht er von den „finstern und geheimen Gesellschaften, die sich unter verschiednen

Namen bildeten, nicht um den ewigen, allmächtigen und guten Gott zu preisen, sondern um seine Verehrung abzuschaffen und an deren Stelle — eine unglaubliche, aber wahre Sache — den Satanskult zu setzen."

RUSZLAND. Wir haben 1905 S. 126 berichtet, daß durch die russische Tagespresse allerlei Gerüchte laufen, wonach in Rußland jetzt wieder „Freimaurerlogen" entstanden seien, die es auf eine politische Schwächung des Landes abgesehen hätten. Die National-Ztg. hat s. z. diese unsinnigen Gerüchte in einem besondern Aufsatz widerlegt (vgl. 1905 S. 198.) Neuerdings wird dieser Zeitung (Nr. 53 vom 24. Jan.) wieder mitgeteilt, „daß gegenwärtig in größern russischen Städten eine lebhafte Agitation entwickelt wird, um die Wiedererrichtung von Freimaurerlogen in Rußland durchzuführen. Solche Freimaurerlogen oder, wie sie in Rußland genannt werden, „Obschtschestwo massonow" („Gesellschaft der Maçons") gab es im Zarenreiche bereits im 17. und 18. Jahrhundert. Nun halten die Anhänger der Freimaurerlogen in Rußland auf Grund des Manifestes vom 30. Oktober den Zeitpunkt für geeignet, die ehemaligen „Obschtschestwo massonow" aufs neue erstehen zu lassen. Zu diesem Zwecke werden nun zahlreiche Werbezirkulare verbreitet, und sobald sich eine genügende Anzahl Interessenten gefunden hat, soll zunächst in Moskau die erste allgemeine Versammlung stattfinden." Wir zweifeln auch dieser Nachricht gegenüber daran, daß es sich hier um wirkliche Freimaurerlogen handelt. Vermutlich liegt eine mißbräuchliche Verwendung des Namens vor.

KAPLAND. Das Haus der holländischen Loge St. Jan in Malmesbury ist am 28. Sept. v. J. durch einen Sturm vollständig zerstört worden.

NORDAMERIKA. Eine „Tageslicht"-Loge ist die am 28. Nov. v. J. eingesetzte Jewell-Loge in San Francisco. Es ist die erste Loge westlich von Chicago, die am Tage arbeitet. Vgl. 1905 S. 110.

ARKANSAS. Die Großloge von Arkansas hat die Errichtung eines Freimaurer-Waisenheims beschlossen.

NEW YORK. Die Großloge von New York hat hinter ihrem Tempel einen Platz zum Preise von 200000 Dollars angekauft.

OREGON. Die 51. Jahresversammluug der Großloge von Oregon ist nach dem Am. Tyler-Keystone S. 286 am 14. Juni v. J. in Portland abgehalten worden. Nach dem Bericht des Großmeisters Brs. Gray sind drei Logen gestiftet, zwei mit vorläufiger Arbeitsbewilligung versehen, zwei Maurerhallen eingeweiht und zwei Grundsteine gelegt worden. Beim Begräbnis von drei Großbeamten verrichtete die Großloge die maurerischen Zeremonien. Die einzige Entscheidung, die der Großmeister mitteilte, ging dahin, daß ein Mitglied einer New Yorker Loge, das in Oregon eine Schankwirtschaft betrieben hatte, nicht mit maurerischen Ehren begraben werden dürfe. Diese Entscheidung zeigt, welche Auswüchse die Temperänzbewegung zeitigt. Die Einnahmen der Großloge beliefen sich auf 24603, die Ausgaben auf 6747 Dollars. Die Zahl der Logen beträgt 107 mit 7322 Mitgliedern (+ 342 gegen das Vorjahr)

Der Erziehungsfonds weist 99324 Dollars Vermögen auf. Zum Großmeister wurde Br. W. H. Flanigan in Grant's Paß gewählt.

— Die Baker-Loge in Marsfield besteht nach den Signalen aus Mitgliedern weißer und farbiger Rasse.

PENNSYLVANIEN. Das Maurerheim in Philadelphia besteht jetzt 21 Jahre und hat seitdem 203 betagte Maurer beherbergt. 75 befinden sich jetzt noch dort. Das Heim ist schuldenfrei, und sein Wert wird auf über 60000 Dollars geschätzt. Es wird nicht durch eine Kopftaxe, sondern freiwillige Beiträge unterhalten. Dazu steuern 150 Johannis-, 3 Marklogen, 21 Kapitel, 15 Komtureien, ein Rat, 3 schottische Körperschaften und 93 Brr. Die Einnahmen beliefen sich im v. J. auf 16823 Dollars. Präsident der Heim-Gesellschaft ist seit ihrer Gründung im J. 1884 Br. (General) Louis Wagner.

— Die Großloge von Pennsylvanien hat in ihrer Jahresversammlung am 6. Dez v. J. 500 Dollars und das Royal Arch-Großkapitel am folgenden Tag 200 Dollars zur Unterstützung der notleidenden Juden in Rußland bewilligt.

SÜDDAKOTA. Die 31. Jahresversammlung der Großloge von Süddakota hat am 13. Juni v. J. in Aberdeen stattgefunden. Nach dem Am Tyler-Keystone S. 287 gedachte der Großmeister Br. Goodner in seinem Bericht des Altgroßmeisters Brs. Coe (gest. am 6. Sept. 1904) und teilte mit, daß an eine Loge die Arbeitsbewilligung verliehen, drei Grundsteine gelegt und eine Logenhalle geweiht worden sei. Er erklärte es für kein maurerisches Vergehen, geistige Getränke zu verkaufen, wenn die Staatsgesetze es erlaubten. Die Großloge hat 103 Logen mit 5954 Mitgliedern (+ 291 gegen das Vorjahr). Ihr Barvermögen beträgt 5585 Dollars. Im Wohltätigkeitsfonds befinden sich 3285 Dollars. Während einer Pause wurde die Versammlung von einer Abordnung des Großkapitels vom Frauen-Orden des Morgensterns (Eastern Star) begrüßt. Zum Großmeister wählte man Br. Edgar D. Brookman in Vermillion.

WISCONSIN. Die 61. Jahresversammlung der Großloge von Wisconsin ist am 13. Juni v. J. in Milwaukee eröffnet worden. Von den 253 Logen waren 239 vertreten. Nach dem Am. Tyler-Keystone S. 287 berichtete der Großmeister Br. David H. Wright, daß die Mitgliederzahl um 680 auf 21251 angewachsen sei, und gedachte des Hinscheidens der Altgroßmeister Brr. Oliver Libbey (vgl. 1905 S. 71) und E. E. Chapin. Zwei Logen sind gestiftet und zweien ist die Arbeitsbewilligung erteilt worden. Die Großloge hielt aus verschiednen Anlässen 10 außerordentliche Versammlungen ab. Unter den Entscheidungen des Großmeisters befindet sich eine, die einen Suchenden der nur noch ein Auge hat, nicht für aufnahmefähig erklärt, und eine andere, die das Kartenspiel in den Logen um 5 Cents für ein maurerisches Vergehen hält. In 6 Fällen erlaubte der Großmeister Logen, sich mit Kapiteln vom Orden des Morgensterns zu versammeln. Die Einnahmen beliefen sich auf 32770, die Ausgaben auf 14453 Dollars. Der Wohltätigkeitsfonds ist auf

6392 Dollars angewachsen; daraus wurden 1317 Dollars verausgabt. Der Großvorleser besuchte 126 Logen und berichtete zufriedenstellend über seinen Befund. Der Rechtsausschuß erklärte, daß die Großloge kein Mitglied von einer Beteiligung am Schankwirtschaftsgewerbe abhalte. Zum Großmeister wählte man Br. Jesse L. Bradley in Milwaukee.

— Zur Errichtung eines Maurerheims hat William A. Van Brunt den Maurern Wisconsins die Edgerton-Form in der Grafschaft Waukesaha geschenkt, die 319 Acker hält und auf 75000 Dollars bewertet wird.

NEUSEELAND. Der Generalgouverneur Br. Lord Plunket ist zum Großmeister der irischen Provinzial-Großloge ernannt worden.

ROTES KREUZ KONSTANTINS. Der englische Orden des Roten Kreuzes Konstantins und der Ritter des Heiligen Grabes und St. Johannis des Evangelisten hat 46 Konklaven in England und 44 auswärts. Im vor. J. sind 44 Mitgliedscheine für das Rote Kreuz und 33 für den Rittergrad ausgestellt worden.

TEMPELRITTER. Der englische Zweig des Tempelritterordens zählt 130 Präzeptorien, davon 15 in London, 82 im übrigen England und 33 auswärts. Im vor. J. sind 2 Präzeptorien in Kalkutta und Rangun gestiftet worden, während das Präzeptorium in Kapstadt eingegangen ist.

THE BOOSTERS. In San Francisco hat sich nach dem Am. Tyler-Keystone S. 292 eine neue Gesellschaft gebildet, die sich The Boosters nennt und ein Pendant zu dem Orden vom Mystischen Schrein bildet. Wie dieser nur Maurer zu Mitgliedern aufnimmt, die den 32. Grad des Schottischen Ritus besitzen oder Tempelritter sind, so beschränkt sich der neue Bund auf die Mitglieder der Johannisgrade. Die Aufnahmezeremonie stellt einen Ausflug durch die Sierras dar.

BUFFALOES. Über einen „Royal Antediluvian Order of Buffaloes“ berichtet nach dem „Morning Leader“ The Freem. Chron. S. 8. Den Orden haben schon im August 1822 Joseph Lisle, ein exzentrischer, aber talentierter Karikaturenzeichner, und William Sinnett, ein Schauspieler, mit Freunden, mit denen sie in der Wirtschaft The Harp in der Londoner Russell Street verkehrten, gegründet. Er hat seinen Namen von einem damals viel gesungenen Lied „We'll chase the buffalo“ (Wir wollen den Büffel jagen). Die Aufnahmezeremonie war mit allerlei Unfug ausgestattet: das Opfer mußte mit verbundenen Augen über Stühle und andere Dinge steigen, eine hohe Leiter hinaufklettern und von dort hinunterspringen (in Wirklichkeit befand es sich aber nur wenige Zoll über dem Fußboden), man klirrte mit Ketten und verführte großen Lärm, und schließlich fielen alle Mitglieder mit dem sog. „Känguruh-Sprung“ über den Kandidaten her. Der Orden gewann bald an Ausbreitung, namentlich unter den Schauspielern, beschränkte sich aber in der Hauptsache auf die mittlern und die untern Volksklassen. Die einzelnen Körperschaften heißen „Banner“ und haben sich zu mehreren größern Verbänden vereinigt so gibt es das Grand Surrey Banner, die Grand Lodge of England, The Grand

Executive, The Independent Order usw. Der Orden hat sich auch außerhalb Englands verbreitet, u. a. in Amerika. Er ist jetzt im wesentlichen eine Versicherungsgesellschaft, wie zahlreiche andere „Friendly Societies", zu denen er auch gerechnet wird.

Literatur.

Bücher zur Besprechung werden an die Redaktion erbeten.

Mitteilungen aus dem Verein deutscher Freimaurer. (Gestiftet zu Potsdam am 19. Mai 1861.) 1905—1906. Leipzig, Druck von Bruno Zechel 1906. (Tit., 112 u. 86 S.) 8°. Preis 1 M.

Das neueste Mitteilungsheft enthält, wie üblich, die Tagesordnung und die Protokolle über die 43. Jahresversammlung in Hanau-Wilhelmsbad nebst den Eröffnungsansprachen, einem Nekrolog für den verstorbenen Vorsitzenden Br. Robert Fischer, dem Rechenschaftsbericht und den dort gehaltenen Vorträgen: 1) Der Wilhelmsbader Konvent und sein Einfluß auf die Entwicklung der Freimaurerei, von Br. Bungenstab; 2) Einiges über den heutigen Beruf des Vereins deutscher Freimaurer, von Br. Bischoff; 3) Referat über die Herausgabe einer wissenschaftlichen deutschen Freimaurer-Bibliographie, von Br. Wolfstieg; 4) Gedanken über die Zukunft der Freimaurerei, von Br. Voigt; 5) Die französische Freimaurerei und die Stellung der deutschen zu derselben, von Br. Kraft; 6) Ideal und Freimaurerleben, von Br. Fensch. Weiter ist dem Heft eine Mitteilung über das geplante Grabmal für Br. Robert Fischer, der Aufruf des bibliographischen Ausschusses des Vereins (vgl. S. 41) und ein Nachruf für den Mitgründer des Vereins, Br. Findel beigegeben. Den Schluß macht das stattliche Mitgliederverzeichnis. Außerdem schmücken das Heft drei Abbildungen: die Erinnerungsdenkmünze auf die Vereinsversammlung und die Bilder der Brr. Robert Fischer und Findel.

(Seffner und Witte,) Geschichte der Freimaurer-Loge zum goldenen Kreuz im Orient zu Merseburg 1805—1905. Eine Festgabe zur hundertjährigen Jubelfeier der Loge am 22. Oktober 1905. (2 Bl., 152 S, 4 Bilder.) 8°. Preis 1,50 M.

Die Merseburger Loge hat schon als Festschrift zu ihrem 50jährigen Jubiläum ihre Geschichte herausgegeben, die in sorgfältiger und übersichtlicher Weise der damalige verdiente Meister vom Stuhl Br. (Bürgermeister) Seffner, der 1841—49 und 1853—72 die Loge leitete, zusammengestellt hat. Es ist daher nur zu begrüßen, daß die Loge diese inzwischen selten gewordne Schrift in die neue Geschichte als ersten Teil übernommen hat. Die zweiten 50 Jahre hat Br. (Professor und Konrektor) Ferdinand Witte, der 1876—86 den ersten Hammer führte, bearbeitet; leider ist er aber vor Vollendung des Werks am 15. Dezember 1904 i. d. e. O. eingegangen, so daß Br. M. Witte die Schrift vollendet hat. Der zweite Teil ist nach dem Vorbild des ersten angelegt und gleich sorgsam hergestellt; beide Teile bilden so ein wohlgelungenes Ganze, indem unter Vermeidung einer chronikartigen Aufzählung die Geschichte der Loge nach einzelnen Gesichtspunkten (Logengebäude, Beamte, Brr., Logenarbeit, Geselligkeit, Finanzen, Mildtätigkeit, Großloge, Nachbarlogen) zusammenfassend dargestellt wird. Dabei wird jede einzelne Tatsache durch Angabe der Aktenstellen belegt, wodurch das Buch gleichzeitig ein Repertorium für die Akten wird. Eine schöne Beigabe sind die 4 Bilder vom alten und vom neuen Logenhaus, von denen wir eins S. 55 wiedergeben können. Die Geschichte kann als Muster für andere Logengeschichten gelten.

Lange, Albert J., Bifrøst Frimurerisk nytaarsgave. Udgivet af —. Eidsvold værk Udgiverens forlag 1906. (124 S., 2 Bl.) Kl. 8°.

Br. Lange, der zug. Meister der Bayreuther Tochterloge in Hamar, hat sich schon durch Herausgabe des „Tapis" und der „Nordisk Frimurer-Tidende" um die skandinavische Freimaurerei verdient gemacht. Leider hat sein Unternehmen nie die nötige Unterstützung erhalten, denn der „Tapis" hat schon im zweiten Jahrgang 1884

und im vor. J. hat auch die „Nordische Freimaurerzeitung“ mitten im 12. Jahrgang ihr Erscheinen einstellen müssen. An ihrer Stelle gibt nun Br. Lange ein Jahrbuch heraus, das er „Bifröst“ (die Bezeichnung des Regenbogens in der nordischen Mythologie) nennt. Den Zusatz „Neujahrsgabe“ hat er wohl von dem bekannten Kopenhagener Br. Rahbek übernommen, der 1821—24 und 1830 Jahrbücher unter verschiedenen Namen mit den Zusatz „Nytaarsgave“ herausgab. Wie die „Asträa“ bringt das Buch auf den ersten 85 Seiten 7 Aufsätze und Vorträge und ein Gedicht, dann folgt eine Totentafel, eine kurze Rundschau, eine Bücherbesprechung (die freilich außer einer dänischen nichtmaurerischen Zeitschrift nur 5 deutsche Veröffentlichungen kennt) und ein Verzeichnis der Großlogen und Logen Skandinaviens nach Art des Dalenschen Kalenders. In der Rundschau wird auch des Todes des frühern Leiters der Latomia Brs. Robert Fischer als „unbestritten Deutschlands hervorragendsten Freimaurers“ (Tysklands ubestrideligt mest fremragende frimurer) gedacht. Hoffentlich findet Br. Lange mit seinem neuen Werke mehr Anklang, damit eine jährliche Fortsetzung gewährleistet ist.

Moltmann's, Dr. Johannes, Klageschrift wider das Christentum. Erster Teil. Bamberg Verlag und Druck der Handels-Druckerei. (107 S., 2 Bl.) 8°.

Moltmann, Dr. Johannes, Die Lutherthesen der Jetztzeit. Aufgestellt von —. Januar 1906. Im Selbstverlage des Verfassers, Hamburg 17. (8 S.) 8°.

Moltmann, Dr. Johannes, 2. Flugschrift der geistigen Gemeinde „Allzeit voran!“ Macht endlich Ernst! Auf! Tut wenigstens einen Schritt vorwärts! Vom Verfasser der „Lutherthesen der Jetztzeit“, —. Im Selbstverlage des Verfassers, Hamburg 17. (8 S.) 8°.

Moltmann, Dr. Johannes, 3. Flugschrift der geistigen Gemeinde „Allzeit voran!“ Das neue Leben. Vom Verfasser der „Lutherthesen der Jetztzeit“ und des Mahnrufs: „Macht endlich Ernst!“, —. Im Selbstverlage des Verfassers, Hamburg 17. (7 S.) 8°.

Wie Br. Moltmann zu dem Titel „Klageschrift wider das Christentum“ kommt, ist nicht klar. Er schließt aus den geschichtlichen Quellen des Christentums, deren Angaben er scharf kritisiert, daß dasselbe literarisch und historisch auf einer durchaus unzureichenden Grundlage beruhe, und zieht sogar die Existenz einer geschichtlichen Person Jesu von Nazareth in Zweifel. Darüber ist mit ihm nicht zu rechten. Wenn er aber eine Anklage gegen das Christentum erhebt, so müßte er doch durch dasselbe benachteiligt sein; denn nur der beklagt sich, welcher Schaden erlitten hat und zu seinem Rechte kommen will. Davon könnte aber jemand, für den das Christentum als Religion nicht existiert, kaum sprechen. Oder wollte er sagen, daß christliche Gegner ihm Schaden zugefügt haben? Dann würde er aber ungerecht sein, weil er einzelne Personen und eine ganze religiöse Anschauung in einen Topf wirft. Während er in dieser „Klageschrift“ niederreißt, will er in den drei Flugblättern eine neue Religion anbahnen. In dem ersten stellt er der Kirche die Aufgabe, nicht den Glauben zu lehren, sondern das Volk zu charakterstarken Persönlichkeiten zu erziehen. Das zweite bekämpft die Halbheit, die sich von dem als falsch Erkannten aus äußerlichen Gründen nicht trennen will, sowie die schädlichen Folgen der Sumpfkultur. Charaktereinheit und Charakterstärke tun dringend not. Das dritte Flugblatt will eine neue Ethik begründen. Der Verfasser steht auf sokratischem Standpunkte (Lutherthese 5: „Ist das Gute nun aber erst der Gegenstand eines freien Studiums geworden, so folgt seiner Erkenntnis alsbald auch der freie, frohe Entschluß, sich ihm hinzugeben“), daß das Wissen um das Gute auch das Tun des Guten nach sich ziehen müsse. Freilich ist es ihm etwas bange, wie das große Volk auf diesen Standpunkt gebracht werden könne, und darin liegt der Grundfehler seines Systems. Br. Moltmanns Gemeinde kann sich nur auf wenig Gleichgesinnte beschränken; von einer Propaganda für dieselbe wird er bald genug abkommen. S.

LATOMIA.

Neue Zeitschrift für Freimaurerei.

Begründet von Br. B. Cramer.

Verantwortlicher Leiter:

Br. Paul Fischer (Landrichter) in Gera-Untermhaus (Reuß).

Alle 14 Tage erscheint eine Nummer. — Preis des halben Jahrganges 3 M. fürs Ausland M. 3.25. Durch jede Buchhandlung zu beziehen. — Bei direkter Bestellung portofreie Zusendung. Anzeigen werden mit 25 Pf. für die Zeile berechnet.
Nachdruck der Original-Beiträge ohne Quellenangabe nicht gestattet.

Nr. 5. **Leipzig, den 3. März 1906.** **29. Jahrgang.**

Inhalt: An die Leser (S. 65). — Zur silbernen Hochzeit unsers Kaiserpaares (S. 66). — Worin stehet eines Königs Majestät? (S. 67). — Eine freimaurerische Mozart-Plakette (S. 72). — Trinkspruch auf die Schwestern (S. 73). — Schreiben der Schwestern an den Meister vom Stuhl einer Loge (S. 75). — Rundschau (S. 78). — Abbildung: Mozart-Plakette (S. 72).

An die Leser.

Wenn auch der Freimaurerbund, von verschwindenden Ausnahmen abgesehen, das weibliche Geschlecht von der Mitgliedschaft ausschließt, indem er die dafür geltend gemachten Gründe noch heute für berechtigt hält, so ehrt und schätzt er doch die Schwestern als die treuen Gehilfinnen der Brüder. Wir deutschen Freimaurer bringen dies zum Ausdruck, indem wir jedem neuen Mitglied ein paar Frauenhandschuhe für die Gefährtin seines Lebens überreichen und keine Festtafel vorübergehen lassen, ohne der Schwestern in einem Trinkspruch in feierlichster Weise zu gedenken. Seit langem ist man ferner in Deutschland darangegangen, die Logen zum geselligen Verkehr auch den Schwestern zu öffnen, indem man Schwesternfeste einrichtet, und vielfach hat man mit Erfolg versucht, in besondern Schwesternlogen die Schwestern in die Arbeits- und Denkweise der Freimaurerei einzuführen, sie mit deren Zwecken und Zielen bekannt zu machen. Und als ein Erfolg dieser Bestrebungen ist es wohl anzusehen, daß die Schwestern bei manchen Logen eigene Wohltätigkeitsvereine gegründet haben, um so an ihrem Teile am Menschheitsbau mitzuwirken, wie den Verein Caritas bei der Darmstädter Loge, über den erst jüngst die Großherzogin von Hessen das Protektorat übernommen hat. Die freimaurerische Literatur hat dieses Bestreben unterstützt. Wir zählen schon eine Reihe Sammlungen von Gedichten und Reden, die ausdrücklich für Schwestern bestimmt sind, so die „Latomia-

blumen“ von den Brn. Rauschenbusch und Voigts (1858), Br. Kuhles „Scherz und Ernst für Schwesternfeste“ (1865), Br. v. Carnalls „Gesänge und Gedichte aus Schwester-Kränzchen“ (1870) Br. Blumenaus „Den Schwestern Heil“ (1873), Br. Marbachs „Lenz und Liebe“ (1877) und „Sylvesterreden“ (1862), Br. Rob. Fischers „Schwesternloge“ (1878) u. a. Ja, man hat schon einmal den Versuch gewagt, eine besondere Zeitschrift für die Schwestern herauszugeben. Sie erschien in 14 „Gaben“ im Anschluß die Altenburger Zeitschrift „Der Ziegeldecker“ unterm Namen „Handschuh und Rose. Mittheilungen an Freimaurer-Schwestern“ in den Jahren 1838—54.

So darf es begründet erscheinen, daß sich auch unsere Zeitschrift hin und wieder in den Dienst der Schwestern stellt und nach 50 Jahren jenen Versuch der Altenburger Zeitschrift erneuert, indem sie diese Nummer zu einer Schwestern-Nummer ausgestaltet und ihr einen Inhalt gibt, von dem sie voraussetzen kann, daß er das Interesse auch unserer Schwestern erregt. Möge daher diese Nummer in die Hände recht vieler Schwestern gelangen! Sollte unser Unternehmen Anklang finden, so werden wir von Zeit zu Zeit weitere Schwester-Nummern folgen lassen, wozu wir die freundliche Unterstützung unser Mitarbeiter und Leser erbitten.

Zur silbernen Hochzeit unsers Kaiserpaares.

Am 27. Februar hat unser erlauchtes Kaiserpaar durch Gottes Gnade den Tag festlich begehen können, an dem es sich vor 25 Jahren zum Bunde fürs Leben die Hände gereicht hat. Mit dem ganzen deutschen Volk haben auch die deutschen Freimaurer ihre Glückwünsche an den Stufen des Thrones niedergelegt, und ihre Gebete für die fernere Wohlfahrt des Hohen Paares haben sich mit denen aller getreuen Untertanen vereinigt. Wenn auch Kaiser Wilhelm II. nicht, gleich seinem Großvater und seinem Vater und andern seiner Vorfahren, unserm Bunde als Mitglied angehört, so hat er doch in der langen Zeit seiner Regierung wiederholt gezeigt, daß er unsern Bestrebungen wohlwollend gegenübersteht, und mancherlei Gnadenbeweise von ihm kann sich die deutsche Freimaurerei rühmen. Hat er doch den drei altpreußischen Großlogen in einem Prinzen seines Hauses einen Protektor gegeben, bei Einführung des neuen bürgerlichen Rechts Ende 1899 den Tochterlogen dieser Großlogen die Rechte einer juristischen Person verliehen, den deutschen Maurern seinen mächtigen Schutz zuteil werden lassen, als sie vor einem Jahrzehnt gehässigen Angriffen ausgesetzt waren, und hat er doch

viele Logen bei ihren Jubiläen dadurch ausgezeichnet, daß er ihnen sein Bild zu verleihen geruht hat. Wenn daher schon die drei altpreußischen Großlogen Kaiser Wilhelm II. vor 5 Jahren bei der Feier des 200jährigen Bestehens des Königreichs Preußen aus Dankbarkeit ein Kapital von 90000 Mark zu einem wohltätigen Zwecke überreicht haben, das dem Blindenheim in Königs-Wusterhausen überwiesen worden ist, so erfüllen alle deutschen Logen nur einen gleichen Akt der Dankbarkeit, wenn sie diesen Ehrentag unsers Kaiserpaares ausersehen haben, um eine Stiftung zu errichten, die das Andenken an Kaiser Wilhelm II. und seine Hohe Gemahlin in ihren Kreisen lebendig erhalten wird. Die Stiftung soll der Viktoria-Stiftung, die die deutschen Freimaurer bei der silbernen Hochzeit der erlauchten Eltern unsers Kaisers am 25. Januar 1883 begründet haben, angegliedert werden und ist bestimmt, würdige und bedürftige Freimaurer und deren Witwen und Waisen zu unterstützen. Wir aber fassen unsere Wünsche für unser Kaiserpaar in den Ruf: Es lebe lange und beglückt!

Worin stehet eines Königs Majestät?

Festrede zur Geburtstagsfeier Sr. Majestät des Kaisers in der Loge Marc Aurel zum flammenden Stern zu Marburg. Von Br. F. W. Steinbruch.

Wir feiern heute in Freude und Liebe den Geburtstag eines Mannes, dem der Himmel eine Krone aufs Haupt gesetzt hat, den Geburtstag eines Königs, einer königlichen Majestät. Dieses Wort, das die Gewohnheit zu einem äußern Titel abgebleicht hat, enthält eine Fülle von Beziehungen, und wenn wir dieser und ihres Zusammenhangs mit der Person des Gefeierten uns bewußt werden, dann gewinnen wir die rechte Festesstimmung, die man von uns erwartet. Lassen Sie mich deshalb in dieser Stunde zu Ihnen sprechen über die Frage: Worin stehet eines Königs Majestät?

Sie ruhet erstens im Stande.

Die Menschen sind von jeher aufs eifrigste bemüht gewesen, die Standesunterschiede abzugrenzen und darüber zu wachen, daß jedem die Ehre gegeben werde, die ihm gebührt. Da gibt es Eminenzen d. h. die hervorragen, Exzellenzen d. h. die ausgezeichnet sind, Erlauchte und Durchlauchtige, die durch ihren Stand und den Glanz ihres Namens über Tausende hervorleuchten. Da gibt es Fürsten, Herzöge, Erzherzöge Großherzöge und Großfürsten, aber über allen steht doch die Majestät, sie ist — wie schon der Name sagt — höher denn sie alle. Und das

ist sie, mögen wir nun sehen auf den Glanz des Namens oder auf die Größe der Macht.

Um den Unterschied zu erkennen, dürfen wir nur herabsteigen von dem Throne in die Hütte des Armen. Da wird ein Kind geboren, und wenn das Verhältnis der Eltern zueinander und zum Allmächtigen Baumeister der Welt das richtige ist, dann gibt es auch in diesem Hause Lob und Dank und Freude. Wer aber nimmt an dieser Freude teil? Wer erscheint in der engen, dumpfen Stube, um das Kindlein auf den Arm zu nehmen, zu herzen und zu segnen? Außer den Eltern kaum jemand. Sie haben mit sich selbst genug zu tun.

Anders gestaltet sich die Sache in den mittlern Ständen, denen die Sonne des Glücks höher scheint. Da ergreift die Freude weitere Kreise; da fehlt es nicht an Spenden und Glück- und Segenswünschen.

Und nun gar bei der Geburt eines Prinzen, eines Königssohnes, da erdröhnen die Kanonen und verkünden das freudige Ereignis der Residenz. Geläute von allen Türmen und Dankgebete in allen Kirchen. Und über das Wachsen und Erblühen des jungen Lebens wachen die Augen von tausend mal tausend Menschen. So war es auch am 27. Januar des Jahres 1859.

Und ebenso ist es im Sterben. Wenn ein Armer im Sterben liegt wer weiß es, wer fragt darnach? Kaum, daß sich ein Weib oder Kind um den Kranken kümmert. Sie haben dazu keine Zeit und vielfach auch kein Herz. Und wenn sich die müde Seele endlich losgerungen hat aus der irdischen Hülle: ein schlichter Sarg, vielleicht ein grünes Kränzlein darauf, noch eine Hand voll Erde und — versunken und vergessen. Jeder Tag hat seine eigene Plage.

Anders ist es in den sogenannten bessern und höhern Ständen. Da gibt es ein Fragen nach des teuren Lebens Befinden, ein Sorgen und Trauern, wenn das alles auch oft mehr der Würde als der Person gilt Da verkünden die Zeitungen in Nachrufen das Lob und den Ruhm des Verstorbenen, da fehlt es nicht an vielen und prächtigen Kränzen und an einem großen Leichengefolge, an Glockengeläute und Trauergesängen!

Wenn aber ein König stirbt, dann ist das ganze Land in Sorge. Mit Begierde greift jeder nach der Zeitung, um den Krankenbericht zu lesen. Und wenn dann die Zeitung mit dem schwarzen Rande kommt und die Kunde von Mund zu Munde geht: der König ist tot, dann ergreift ein Schmerz alle Glieder des Volkes und jedem ist's, als habe er seinen Vater verloren. Also haben wir es zweimal durchlebt im Jahre 1888.

Und wie ist es nach dem Tode? Wenn der Arme gestorben ist,

des Name kaum gekannt und genannt war? Er war schon vergessen, ehe er starb. Aber auch die Namen derer, die auf Erden mehr bedeuteten, — wie wird es nach 50, 60, 100 Jahren sein? Kaum daß noch ein Sohn oder eine Tochter vorübergehend der Verstorbenen gedenkt. Das Gras ist verdorret, die Blüte ist abgefallen: versunken und vergessen.

Und dagegen eines Königs Name? Geschlechter kommen und vergehen; die Zeit vernichtet die Arbeit von Jahrhunderten, um auf den Trümmern neues Leben erblühen zu lassen: der Name des Königs bleibt. Die Hügel sinken ein, und die Grabsteine verwittern, auf dem die Namen der Verstorbenen in Goldschrift prangten: der Name des Königs bleibt. Denn er schläft nicht mit den andern auf dem Friedhof; sein Gedächtnis ist nicht gebunden an den verweslichen Stein, es stehet geschrieben in den Büchern der Geschichte. Darum glänzen die Namen von Karl dem Großen, Heinrich I. und Friedrich dem Großen noch nach Jahrhunderten im hellsten Lichte. Und so wird auch der Name unsers Kaisers bleiben und leuchten in fernen Zeiten, wenn wir längst in den ewigen Osten eingegangen sind und sein Geburtstag nicht mehr in öffentlichen Festen gefeiert wird. Und das ist ein Strahl aus seiner königlichen Krone, das ist ein Stück seiner Majestät.

Aber des Königs Majestät ruhet nicht nur im Glanze seines Namens, sondern auch in seiner Macht. Wie eng gebunden ist unsre Macht, Wie wenig vermögen wir über andere. Und wenn hier auch ein Unterschied ist von den Niedrigsten bis zu den Höchsten, sie sind doch alle mehr oder weniger dem Könige untertan und seine Diener, und selbst für diejenigen, welche seinem Throne am nächsten stehen, ist sein Wille Befehl. Über 60 Millionen Menschen sind seinem gewaltigen Einfluß unterworfen, über 11000 Geviertmeilen und mehr als 2 Millionen gewappneter Männer gehorchen seinem Wink. Welch eine Fülle der Macht! Und ein gesprochenes Wort: wie leicht, wie ohnmächtig ist es! wie leicht verhallt es! Aber das Wort des Königs, ein lobendes oder tadelndes oder hoffnungsreiches, es hat ein gewaltiges Gewicht. Wie ein Sturmwind geht es durch die Lande, wie ein elektrischer Funke durchzuckt es alle Glieder des Volkes und macht sie jauchzen oder erbeben. Des Königs Grimm ist ein Bote des Todes; wenn aber das Angesicht des Königs freundlich ist, das ist Leben, und seine Gnade ist wie ein Abendregen, sagt Salomo.

Also ist eines Königs Majestät, soweit sie im Stande ruhet. Aber alles Ding hat seine Zeit. Und wenn die Namen der Könige auch nicht nach Jahrzehnten, sondern nach Jahrhunderten zählen, endlich erbleichen auch sie, und wie viele gibt es, von denen wir kaum noch die Namen

wissen. Und wenn der Arm schlaff herabhängt, der Gesetze schrieb; wenn das Auge geschlossen ist, dessen Winke Befehle waren; wenn der Mund schweigt, der Worte der Gnade und des Todes sprach: dann ist es auch mit der Macht vorbei. Und was nützte es dem toten Haupte, wenn es in silbernem Sarge eine goldne Krone trüge, die Lebenden wenden sich dem Lebenden zu und huldigen der neu aufgehenden Sonne. Also vergänglich ist auch eines Königs Majestät.

Des Königs Majestät ruhet zweitens im Geiste.

Es gibt mancherlei Gaben und mancherlei Kräfte und mancherlei Ämter. Wenn nun ein Mann, dem so viel tausend Ämter untertan sind, den man gesetzt hat zum König über viel Volks, wenn der viel Gaben und Kräfte hat, dann dürfen wir wohl sagen: Wohl dem Lande, dessen König also ausgerüstet und ausgezeichnet ist. Wir dürfen sagen: Wohl uns in unserm Lande, denn wir haben einen solchen König. Mit allen Gebieten der Kunst ist er vertraut, in allen Wissenschaften ist er zu Hause. Die Kirchen, deren Bau er gefördert, die alten verfallenen Baudenkmäler, deren Wiederherstellung er angeregt und unterstützt hat, sind des redende Zeugen. Aber auch die Malerei und Bildhauerei, die Tonkunst und die Poesie, wie die Geschichtsforschung und andere Wissenschaften finden an ihm einen lebhaften Freund und Förderer.

Und betrachten wir die Sache auch von andrer Seite. Es gibt verschiedene Richtungen des Geistes auch unter den Königen: der eine richtet seinen Sinn hauptsächlich auf den Krieg, der andere auf den Ackerbau, auf volle Kassen und Ordnung im Staatshaushalt, ein dritter auf äußere Pracht und eitlen Glanz, ein vierter auf Wissenschaft und Kunst, aber das alles einseitig auf Kosten der andern Zweige am Baume des nationalen Lebens. Bei unserm Kaiser ist nicht eine Seite also vorherrschend auf Kosten der andern. Und das ist seines Geistes Kraft nach der Breite.

Nun macht sich bei den meisten Menschen ein doppelter Zug des Geistes geltend: entweder sie gehen nach unten, nach dem Niedern und Gemeinen, auf Vorteil und Nutzen, auf irdische Güter und Genuß, sie sind stumpfsinnig gegenüber allen höhern Interessen, oder es treibt sie nach oben, zur Hochfahrt, die immer mehr haben will, als sie hat, immer mehr sein will, als sie ist, immer mehr gelten will, als sie gilt. Von beiden Richtungen gleichweit entfernt ist unser Kaiser. Jener Sinn, der durchglüht ist von allem Hohen, das Menschenbrust erhebt, von allem Süßen, das Menschenbrust durchbebt, jener Sinn ist sein. Er ist stets gerichtet auf das Große, Allgemeine, Ganze, er läßt sich nicht beengen auf das Einzelne, Untergeordnete, Unwesentliche, und wie Er von Adel

ist, so steht auch sein Sinn stets auf das Hohe und Edle. Und darum liegt hinter ihm in wesenlosem Scheine, was uns alle bändigt, das Gemeine. Und das ist auch ein Strahl aus seiner Krone, das ist seines Geistes Kraft nach der Höhe.

Und nach der Tiefe? Die wenigsten Menschen haben ein Bedürfnis und die Fähigkeit, nach den Schätzen der Erkenntnis in der Tiefe zu suchen, wie der Bergmann, der das Gold und Silber aus der Erde heraufholt, wie der Taucher, der in der Tiefe des Meeres nach den köstlichen Perlen sucht; sie begnügen sich mit dem Oberflächlichen, mit dem, was andere schon vor ihnen zu Tage gefördert haben. Unser Kaiser ist auch ein Mann tieferer Erkenntnis. Es hat einmal ein eitler Fürst ohne selbständige Größe gesagt: Ich fürchte die Geister. Kaiser Wilhelm liebt und ehrt sie und pflegt gern Verkehr mit ihnen. Er lauscht mit Interesse ihren Vorträgen und läßt sie nicht selten aus weiter Ferne kommen, um sich von ihnen belehren zu lassen. Und alle, die des Umgangs mit ihm gewürdigt worden sind, bekennen, daß er ein Mann sei von hohen Gaben, von reichem Wissen und tiefer Erkenntnis.

Wo aber solches alles, das einem Menschengeiste ein Lob und eine Tugend ist, einen König schmückt, also daß er nicht nur durch sein purpurnes Gewand, durch seine Krone und seine prächtigen Schlösser, sondern auch durch die Gaben des Geistes hervorragt, da dürfen wir sagen: das ist seine königliche Majestät.

Aber alles Wissen, alle Erkenntnis kann ein Licht sein ohne Wärme. Zur Erkenntnis muß hinzukommen die Liebe, zum Wissen das Fühlen, zum Geist das Herz. Wo das mangelt, da kann wohl von Geistes- und Herrschergröße die Rede sein, aber nicht von Herzensgröße, die alle gewinnt, welche ihr nahen. Darum sagen wir

3. Des Königs Majestät ruhet in seinem Herzen.

Halte, was du hast, daß niemand deine Krone nehme! Ich denke dabei nicht an die goldne Königskrone, sondern an die Siegeskrone, die jeden Menschen schmücken soll, der den rechten Kampf des Lebens gekämpft hat. Aber diesen schmückt schon auf Erden ein Ehrenkranz, den kein Herbst zerstört und verweht, von dem nicht das Wort gilt: das Gras ist verdorret und die Blume ist abgefallen. Dieser Ehrenkranz ist gewunden aus Treue, Liebe, Demut, Friede, Freundlichkeit, Sanftmut, Keuschheit. Und dieser Ehrenkranz schmückt das Haupt unsers Kaisers viel leuchtender als die irdische Herrscherkrone. Und wie sollte einem solchen Herzen die Liebe fehlen? Sehet hin, wie er die Seinen liebt. Ein wahrhaft vorbildliches Familienleben, bei dessen Anblick einem das Herz aufgeht. Wie wird ihm das Herz bewegt bei der Not andrer und

wie hilft er so gerne und mit reichen Gaben. Wie redet er so freundlich auch mit den Kindern. Und daß er ein echter Friedensfürst ist, wer wollte es leugnen, der die Ereignisse der letzten Jahre und Monate verfolgt hat?

Unsers Kaisers Haupt schmückt heute ein grüner Kranz. Möge er ein Sinnbild sein des Ehrenkranzes, der sein Leben schmückt mit unvergänglicher Schöne.

Und nach dem wir nun geredet haben von des Königs Majestät zu Lob und Preis, wenden wir uns zu dem Allmächtigen Baumeister aller Welten, zur allerhöchsten Majestät im Himmel mit der Bitte: Segne unser teures Vaterland. Wahre seinen Frieden, den äußern und den innern, und erhalte uns den Frieden, ohne den alle Blüte des Lebens erstirbt. Laß deine Augen offen stehen über dieses Haus und laß es eine Stätte sein und bleiben, darinnen dein Geist waltet und deine Liebe wohnet.

Segne unsern Kaiser und König und gib ihm auch ferner Kraft aus der Höhe zu dem schweren Amt, darein du ihn gesetzt hast; leite seinen Rat, stärke seinen Arm und erhalte ihm seines Volkes Liebe und Treue; halte ferne von seinem Hause alle Trübsal, und wenn die Stunde kommt, daß auch er zu seinen Vätern versammelt werden soll, dann gib ihm die Krone, die denen verheißen ist, die bis in den Tod getreu gewesen sind. Amen!

Eine freimaurerische Mozart-Plakette

hat, wie wir schon S. 54 mitgeteilt haben, die Hamburgische Zirkel-Correspondenz zum 150. Geburtstag Br. Mozarts herstellen lassen. Wir

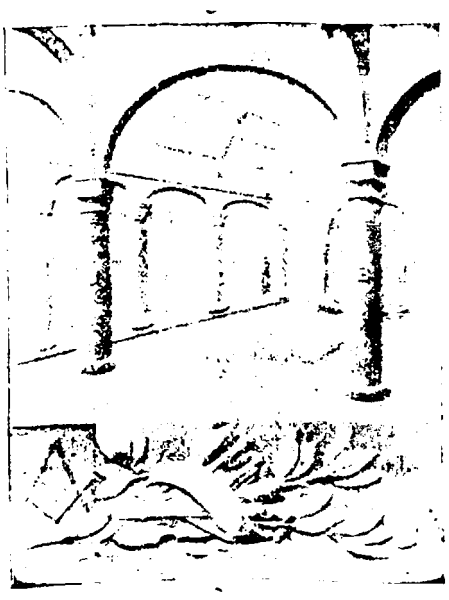

geben heute eine Abbildung der Plakette, die vorzüglich gelungen ist. Die Rückseite der Plakette ist ein Hinweis auf Mozarts „Zauberflöte“ in

freimaurerischer Beleuchtung, sie gibt die „heil'gen Hallen“ und durch die seitlichen Säulen hindurch den Ausblick in eine entfernte Landschaft. „das bess're Land“, wieder.

Trinkspruch auf die Schwestern.

Da droben, wo des Himmels Kuppel blaut,
Saß einst, vertieft in schöpferisches Sinnen,
Der große Meister, der die Welt gebaut,
Auf seines Sonnentempels höchsten Zinnen.

Sein strahlend Auge blickte ringsumher
Auf all der Sterne riesenhafte Bauten,
Die er dahingestellt ins Äthermeer
Und die vollendet ihm entgegenschauten.

Er sah zu neuem Bau den leeren Raum,
Der gähnend lag beim bleichen Mondgestirne,
Und wunderbar verklärt' ein Schöpfungstraum
Mit goldnem Licht des Meisters hohe Stirne.

Gedanke, Bauentwurf und reifer Plan:
Sie waren eins mit seines Zaubers „Werde!“
So warf er in des Sonnenzirkels Bahn
Mit weiser Hand den schönen Bau der Erde.

Des neuen Tempels traulich-stillsten Ort
Wollt' er, den ersten Menschen zu beglücken,
Durch seiner Baukunst zaubervolles Wort
Mit einer lichten Friedenswohnung schmücken.

Er sprach das Wort: es ward das Paradies
Mit seinen grünen Säulen, Blütenhallen,
Und als er Adam dies beziehen ließ,
Da fühlt' er selber stilles Wohlgefallen.

Doch Adam war allein, sein sehnend Herz
Ließ ihn des Daseins schönstes Glück vermissen;
Der Wunsch: Gesell zu sein in Ernst und Scherz,
Stieg drängend ihm ins ahnende Gewissen.

Der Meister selber, der den Bau erdacht,
Empfand, was fehlte zur Vollendung Weihe,
Drum hat zur Stunde er als holde Zweie
Dem ersten Mann das erste Weib gemacht.

Wie anders ward es nun in Adams Haus!
Die Einsamkeit wich süßem Zeitvertreibe,
Des jungen Lebens glücklich goldnes Daus
War ihm beschieden im geliebten Weibe.

Zwar hat ein strenger priesterlicher Spruch
Das erste Weib als Wesen konterfeiet,
Das ungehorsam durch des Apfels Fluch
Das Volk der Menschen Sproß auf Sproß entweihet

Doch jener Spruch, der lieb- und lebenlos
Als Saat des Hasses in die Welt gekommen,
Hat keinem Mensch gewordnen Erdenkloß
Den Glauben an des Weibes Wert genommen.

Was als der Schöpfung Krone hold und zart
Vom Anbeginn der Gott der Lieb' geschaffen,
Verficht mit ihren nie besiegten Waffen
Die Liebe, die den Schwestern Brüder paart.

Drum hab' ich für den Festspruch mir erlesen
Der guten Schwestern Preis und huld'gend Lob:
Wer nie sein Herz zu solchem Preis erhob,
Der ist kein echter Maurer noch gewesen.

Wenn Weisheit leitet eines Maurers Bau,
Wenn edle Stärke treulich ihn vollführt,
Dann ist's der Schönheit Bild: die sanfte Frau,
Die das Gebäude zur Vollendung ziert.

Zwar hat man aus der Wahrheit Mund gehört:
Schon manchen Bauplan hab' das Weib vernichtet
Und oft schon habe Weiberlist zerstört,
Was ernster Sinn des Mannes aufgerichtet;

Doch gilt der Kranz, den meine Dichtung meint,
Den guten Schwestern nur, mit holden Sitten,
Die, was der Fleiß des Maurers baut und eint,
Mit ihrer Liebe Mörtel fester kitten.

Wer guter Schwestern Wesen recht erkennt,
Der weiß es wohl: sie sind von stillem Sinne,
Und Ordnung ist ihr Lebenselement,
Ihr schönster Herzensschatz die süße Minne.

Das hohe Lied vom Lob des Weibes tönt
Wie Orgelklang durch weite Tempelhallen,
Es ist ein Sang, der mit der Welt versöhnt
Selbst Misanthropen, die mit ihr zerfallen.

Mit starkem Arm und Geist erwirbt der Mann:
Das schwere Werk des Weibes ist: Erhalten;
Noch ist die Zeit nicht hin, „wo Berta spann“,
Noch krönt die Göttin Gegenwart ihr Walten!

Der Biene gleich, die, was sie Süßes schafft,
Auch zu beschützen weiß vor wilden Drohnen,
Beschirmt das Weib in seiner Sorge Haft
Das Kleinste selbst wie Diamantenkronen.

Oft, wenn der Mann den Pfad der Irrung geht,
Ist es das Weib, das treue, gottergeb'ne,
Das warnend in dem rechten Winkel steht
Und ihn zurückhält von der schiefen Eb'ne.

Groß ist der edle Mann in seiner Tat:
Das edle Weib ist groß in seinem Dulden;
Drum ward uns ein Gesetz aus Gottes Rat:
Daß wir dem edlen Weib Verehrung schulden.

So sei den Schwestern, die mit milder Hand
Den Trunk der wahren Freundschaft, frisch und labend
Nach Arbeitslast und glühndem Sonnenbrand
Den Brüdern reichen zu dem Feierabend,

Geweiht bei donnernd-lautem Becherklang
Im klaren Wein von unserm Bruderkreis
Aus frohbewegter Brust voll Lieb' und Dank
Der wahren Schönheit hoher Siegespreis!

Br. *C. T.*

Schreiben der Schwestern
an den Meister vom Stuhl einer Loge.

Verehrter Meister!

Die Brüder Maurer rühmen sich immer und immer, fast, wie es scheinen könnte, uns zum offenbaren Hohne, der Verschwiegenheit und haben dies sogar zu einer ihrer Kardinaltugenden und Pflichten erhoben. Nichtsdestoweniger haben wir in Erfahrung zu bringen gewußt, wie es hinter Tür und Riegel der verschlossenen Maurerhallen zugeht.

Wir wissen, daß da nicht immer, wie vorgegeben, gearbeitet wird, sondern daß da auch nicht gerade selten den Freuden und Genüssen einer ziemlich langen und reich besetzten Tafel gehuldigt wird. Wir haben auch erkundet, daß die Brüder beim fröhlichen Mahle unsrer gedenken

wahrscheinlich, wie sie meinen, um uns für unsern Ausschluß zu entschädigen. Es ist uns selbst das nicht verborgen geblieben, daß dabei einer unter ihnen im angeblichen, von uns an ihn gelangten Auftrag unsern Dank auszusprechen pflegt.

Wir wollen nun über die Arbeit der Brüder Maurer nicht rechten, obgleich wir trotz ganzer Dekaden von Jahren noch keinen Bau sich haben heben sehen, den sie nicht durch andere Maurer haben errichten lassen, obwohl wir hier und da mit Wein befleckte Handschuhe zu Gesicht bekommen haben, aber noch nicht einen einzigen Kalkfleck auf ihren Kleidern. Wir wollen den Brüder Maurern auch das Essen und Trinken nicht wehren, obwohl sie dabei etwas sparsamer verfahren könnten, wie es den Handwerksleuten nach ihrem Verdienste zukommt; denn Essen und Trinken erhält den Leib, und in einem gesunden Leibe — sollen die alten Römer schon wahrgenommen haben — wohne auch ein gesunder Geist. Und daß die Brüder Maurer dabei unsrer in der Ferne gedenken, das ist nur ihre Schuldigkeit, obwohl sie besser täten, unsrer vorher zu gedenken, indem sie uns zu solcher Arbeit, die wir auch nicht gerade verachten, zuzögen. Wir hätten aber in der Tat eine größere Wahrheitsliebe von den Brüder Maurern erwartet, als daß da einer von ihnen in unserm angeblichen Auftrage, den wir nie erteilt haben, unserm Dank ausspreche. Wissen wir ja gar nicht einmal, was da in unserm Namen gesagt und vorgebracht wird und ob das mit unsern Gesinnungen übereinstimmt.

Wir protestieren daher gegen ein solches Verfahren, wenn wir auch bei der Ehrenhaftigkeit der Brüder Maurer uns überzeugt halten dürfen, daß sie unsre Sache nicht zu unserm Nachteil führen. Die Emanzipation der Frauen ist aber durch unsre eigene Rührigkeit heutzutage so weit vorgerückt, daß wir der Vormundschaft entflohen sind und uns selbst zu vertreten vermögen. Wir werden es auch noch so weit bringen, daß wir, wie unsre Kolleginnen in Paris, wenn wir nicht nächstens Zutritt zu den Logenarbeiten erhalten und man uns noch länger unterordnen will, eine eigene Loge gründen mit wenigstens 999 Graden.

Wir haben nun mittelst unsers Scharfsinns erforscht, daß die Brüder der Loge heute wiederum, wie sie zu sagen pflegen, eine Tafelloge halten und sich an einer Soupe à la reine, Fisch, Braten und andern guten Gerüchten ergötzen und daß da aus den vor ihnen aufgepflanzten roten, weißen und silbergekrönten Flaschen ein Glas auf unser Wohl geleert werden soll. Wir wollen auch nichts dagegen einwenden, denn der Bruder, der, wie uns schelmischer Weise verraten worden, unser Lob zu singen, wenn auch mit einigem Widerstreben bereit gewesen ist, ist uns wohl

gesinnt, wie er erst jüngst dargetan hat, und wir haben da vielleicht nicht zu fürchten, daß, wie hier und da vorgekommen sein soll, von ihm uns manches nachgesagt wird, was, wenn auch nicht ganz unwahr, jedenfalls vielfach übertrieben ist.[1]

Aber damit die Brüder heute vor einer neuen Unwahrheit bewahrt werden, und nicht einer wieder in unserm angeblichen Auftrag auftritt — denn wir wollen die Wahrheitsliebe der Brüder auf alle Weise unterstützen —, richten wir an den verehrten Meister vom Stuhl die schwesterliche Bitte, den Brüdern bekannt zu geben, daß wir unsern Dank nicht in Worten, sondern in Taten suchen, weil die Worte, die wir ja ohnehin — wie Sie aus diesem kurzen Schreiben ersehen werden — nicht sehr lieben, oft nur, namentlich bei langer Tafel, verhallen, die Taten allein ein Ehrendenkmal bilden, das für lange Zeit Dauer besitzt.

Und so wollen wir tatsächlich unsern Dank beweisen, verehrter Meister,

1. in dem Glauben an die heiligen Lehren der Maurerei, wenn wir auch nicht zur Arbeit in der Loge zugelassen werden,

2. in der Liebe gegen unsre Brüder, wenn sie auch oft lieblos uns verlassen, indem sie mit dem Hausschlüssel in der Tasche Donnerstag abend 7 Uhr zur Loge wandeln,

3. in der Hoffnung, daß Ihre Bauhütte ewig grünen und blühen möge, wenn auch manches Grün verdorrt und manche faule Blüte abfällt.

Bekräftigen Sie diesen unsern Dank in unserm, wie hiermit geschieht, ausdrücklichen Namen und Auftrag nach dem Ihnen üblichen Brauch durch das reinste Feuer der Jungfrau, das edelste Feuer der Gattin, das unauslöschliche Feuer der Mutter.

Da wir endlich infolge unsers feinen Gefühls wissen, daß dieses Schreiben gerade in dem Moment an Sie gelangt, wo Sie selbst im Begriffe stehen, in unserm angeblichen Auftrag uns zu vertreten, haben wir uns erlaubt. Sie um sofortige Eröffnung und Vorlesung dieses zu ersuchen, um auch Sie vor einer Unwahrheit zu bewahren, die Ihnen als Führer und Leiter der Brüder am wenigsten angestanden haben würde.

Im übrigen sehen wir Ihrer und der sämtlichen geliebten Brüder baldiger Gegenwart mit Ungeduld entgegen, um den uns schuldigen Tribut der Tafel in Empfang zu nehmen, und begrüßen Sie als

Ihre treu ergebenen,
die sie auch heute wieder nicht zugelassen haben.

Rundschau.

DEUTSCHES REICH. Der älteste Freimaurer Deutschlands, Br. (Kaufmann) Isidor Simon in Eisleben, Alt- und Ehrenmeister der Wolfenbüttler Loge Wilhelm zu den drei Säulen, ist am 20. Febr. gestorben. Am 12. Mai v. J. konnte er seinen 100. Geburtstag in vollster Rüstigkeit feiern, wobei ihm mannigfache Ehrungen zu teil wurden. U. a. wurde ihm eine Plakette gewidmet, von der wir S. 11 eine Abbildung gebracht haben. Dem Freimaurerbunde gehörte Br. Simon seit dem 19. Febr. 1852 an.

— Ultramontanes. Es ist bekannt, daß der Lichtbund der Freimaurer den ultramontanen Dunkelmännern ein Dorn im Auge ist, und so versuchen sie wieder und wieder, gläubigen Gemütern durch erfundenem Geschichtchen das Gruseln vor den bösen Freimaurern beizubringen. Ein solches Schauermärchen, das freilich nur ein altes Thema variiert, bietet der „Mariahilfkalender für 1906, herausgegeben mit Genehmigung der Ordensobern“ (18. Jahrg. Druck von G. Schuh & Co. in München) S. 57 unterm Titel „Eine Nacht bei den Freimaurern“. Darin erzählt ein katholischer Missionar — wir folgen der Münchner Allgemeinen Ztg. (Nr. 80 vom 19. Febr.) —:

Aus Afrika zur Erholung heimgekehrt, hatte er in einem Pariser Jesuiten-Kollegium Aufenthalt genommen. Eines Abends kam zu ihm ein vornehm gekleideter junger Mann und bat ihn um geistlichen Beistand für einen sterbenden Freund, der dies dringend verlangt habe. Der Geistliche — nennen wir ihn N. — folgt dieser Aufforderung und steigt mit seinem Führer in einen Wagen, welcher nun in sausendem Galopp davonfährt. Von Furcht hierüber ergriffen, sucht N. den Wagen zu verlassen, wird aber daran durch drei Männer verhindert, welche ihn mit Dolch und Revolver bedrohen, ihm zugleich die Augen verbinden.

Nach zweistündiger Fahrt hält der Wagen vor einem großen Gebäude N. wird über verschiedene Treppen usw. geführt und landet endlich — der Augenbinde entledigt — in einem luxuriös ausgestatteten Saal, in dem sich sonst niemand befindet.

Plötzlich tritt aus einem geheimen Versteck ein Mann, der N. bedeutet, auf einem schwarzen Sessel Platz zu nehmen. Der Eingetretene, ein von Gesundheit strotzender Mann bezeichnet sich selbst auf N.'s Frage als denjenigen, der um geistlichen Beistand gebeten habe, „er sich dem sichern Tode geweiht“, und erzählt mit bebender Stimme: Als langjähriges Mitglied des Freimaurerordens habe er Anteil an vielen geheimen Umtrieben, manch schwere Blutschuld klebe an seiner Hand. Jüngst nun sei ihm die Aufgabe zugefallen, einen hochgestellten allverehrten Priester heimlich zu töten. Durch die Weigerung, den Auftrag zu vollziehen, sei er selbst dem Tode verfallen und werde in einigen Stunden aufhören zu leben. Man werde ihn — wie das bei den Freimaurern so üblich — durch ein paar unscheinbare Schnitte am Hals und damit herbeigeführte Verblutung töten.

Auf N.'s Frage, wie es denn komme, daß ein Freimaurer vor dem Ableben geistlichen Beistand verlange und verlangen dürfe, erhielt er zur Antwort, es sei dies ein Ausnahmefall, vorgesehen schon gelegentlich seiner Aufnahme in den Orden, mit Rücksicht auf Reichtum und hohe Stellung des Kandidaten.

Nach abgelegter Beichte schrieb der Verurteilte in des Geistlichen Notizbuch Abschiedsworte für Frau und Kinder, dann wurde er von seinen Mördern zum Tode geführt.

Nach etwa 10 Minuten kehrten die Henker zurück, mit Blutspuren an den Händen. N. wurde in einen hellerleuchteten großen Saal geführt, wo eine gar unheimliche ausgelassene Gesellschaft — männlich wie weiblich — beisammen war. Man aß und trank, lud auch N. dazu ein, der natürlich ablehnte und bat, ihn nach Hause zu führen.

Dies geschah in umgekehrter Reihenfolge wie die Herfahrt und mit schlau ersonnenen Manövern, um irgendwelche Spuren zu verwischen.

Am nächsten Tage fand N. in der Leichenhalle des Gottesackers seinen armen Freund, um dessen Hals hing die ihm von N. geschenkte Reliquienkapsel, an der rechten Seite des Halses waren zwei kleine Schnitte bemerkbar. Der Wärter sagte, man habe die Leiche aus der Seine gezogen....

ÖSTERREICH. Der am 30. Januar in Wien verstorbene Br. Emanuel Grünfeld, Mitglied der Preßburger Loge Zukunft, hat nach dem „Zirkel“ für wohltätige Zwecke 80 000 Kronen hinterlassen, davon 2000 Kronen dem Kinderasyl in Kahlenbergerdorf, das die Preßburger Loge Humanitas 1875 errichtete und seitdem unterhält. Dieses Asyl hat ferner zusammen mit dem in Saubersdorf, das die genannte Loge ebenfalls seit 1898 eingerichtet hat (vgl. 1898 S. 158), zwei Vermächtnisse von 1000 und 200 Kronen von R. v. Boleslavsky und Oberingenieur Nikola erhalten.

— Die Salzburger Brr. haben die Logen eingeladen, sich an der Errichtung des dortigen Mozarthauses mit einem Beitrage zu beteiligen, damit auf der Marmortafel im künftigen Treppenhause auch die Logen als Stifter erscheinen. In dem neuen Mozarthause sollen die Andenken an Br. Mozart, die Musikschule des Mozarteums, die Bibliotheca Mozartiana, Konzertsäle und das Sekretariat mit einer Auskunftsstelle für Mozartforschung Unterkunft finden.

UNGARN. Die Symbolische Großloge von Ungarn hat nach dem „Orient“ ihre Logen durch ein Rundschreiben daran erinnert, daß nach der Verfassung an Schwesternfesten Nichtmaurer unter keinen Umständen teilnehmen dürfen, Zutritt vielmehr nur Frauen, ledige und verwitwete Töchter und verwitwete Mütter von Mitgliedern haben. Gleichzeitig ist ein Reglement hierzu bekannt gegeben worden, das der Bundesrat der Großloge am 13. Jan. beschlossen hat. Darnach müssen an die Teilnehmer im voraus Legitimationen ausgegeben werden, ohne die niemand das Logenhaus zu Schwesternfesten betreten darf.

— Die Budapester Loge Madách hat einen Preis von 100 Kronen ausgesetzt für die beste Bearbeitung des Themas: „Ist die Freimaurerei im 20. Jahrhundert noch notwendig, und wenn ja, was ist ihr Beruf?“ Der Umfang soll mindestens 2 Druckbogen betragen. Die Arbeiten sind bis zum 1. April einzureichen.

SERBIEN. Der im vor. Jahre wiedereröffneten Loge Pobratim in Belgrad hat nach dem „Zirkel“ der jüngst verstorbene Rentner Axentiewicz sein Wohnhaus im Werte von 35 000 Kronen und einen Baarbetrag von 100 000 Kronen testamentarisch vermacht, obwohl er selbst gar nicht Freimaurer war.

ENGLAND. Die Freimaurer-Mildtätigkeits-Vereinigung (Masonic Charitable Association) von Staffordshire hat im vor. Jahre 2126 £ (nahezu 51 000 M.) eingenommen.

— In Nord-London findet alljährlich ein Wohltätigkeitsball statt den die dortigen Freimaurer zum Besten der englischen Freimaurer-Wohltätigkeits-Anstalten abhalten. Am 31. Jan. ist der 21. derartige Ball veranstaltet worden, der von über 300 Personen besucht war.

INDIANER-TERRITORIUM. Am 14. Nov. v. J. hat sich der Großmeister des Indianer-Territoriums, Br. R. W. Choate, mit Ruth M. McNeill verheiratet, die früher Großmatrone des Großkapitels des Frauenordens vom Morgenstern für dieses Territorium war. Die Trauung fand im Logenhause in Atoka statt und wurde von Br. Rev. J. S. Murrow, dem Großschriftführer und frühern Großmeister der Großloge, vollzogen. Die Logen und die Morgenstern-Kapitel hatten hübsche Hochzeitsgeschenke gespendet. Die Hochzeitsreise hat das neue Paar nach Kansas und Texas unternommen, wo es die dortigen Maurerheime besichtigen will.

VICTORIA. In Victoria besteht eine Freimaurer-Mildtätigkeitsanstalt (Freemasons Charitable Institution), die 8 Alterheime errichtet hat. Diese haben einen Wert von 45 000 £ und beherbergen 16 Insassen, je acht männliche und weibliche. Die Unterhaltung erfordert einen Aufwand von jährlich 1852 £. Die Jahresbeträge belaufen sich auf zusammen 2861 £. Der Unterhaltungsfonds weist 7509 £ auf.

NORDAMERIKANISCHE STUDENTENORDEN. Wir haben schon mehrfach (vgl. 1899 S. 168 und 208; 1901 S. 96) darauf hingewiesen, dass in den Geheimbünden, die in Nordamerika in unzähliger Menge bestehen, bei der Aufnahme allerlei Unfug getrieben wird, so daß Verletzungen der Kandidaten durchaus nichts seltenes sind. Neue Fälle dieser Art berichtet der „Herold“ in Nr. 7 von amerikanischen Studentenmorden. So haben die Studentinnen der Hochschule in Lafayette (Indiana) jüngst einen Orden „Phi Kappa Theta“ gegründet, in dem sie bei Vermeidung des Boykotts jede neue Studentin einzutreten zwangen. Die Neulinge wurden in einen dichtverhängten Raum geführt. Dort wurden ihnen glühendrote Eisenstangen gezeigt, womit ihnen angeblich die drei griechischen Ordensbuchstaben (Φ Β Κ) in den Rücken eingebrannt werden sollten, ihnen dann die Augen verbunden, ihr Rücken entblößt und mit Eis bestrichen. Zugleich wurden die glühenden Eisenstangen an rohes Fleisch gehalten. Dadurch wurde in den Kandidatinnen die Überzeugung erweckt, sie seien wirklich gebrannt worden. Nunmehr zeigte man ihnen eine Schüssel voll Regenwürmer und erklärte ihnen, sie müßten diese essen. Von neuem verband man ihnen die Augen und steckte ihnen eine Handvoll gekochter und wieder erkalteter Makkaroni in den Mund. Bei der ersten Aufnahme wurden sämtliche 7 Kandidatinnen infolge des Ekels und vor Schrecken krank; eine verfiel sogar in ein schweres Nervenfieber. Ein anderer Vorfall, bei dem ein Student Pierson sein Leben einbüßte, hat sich am Kenyon College (Ohio) ereignet. Der Student hatte um Aufnahme in den dortigen Studentenorden nachgesucht, und um die Stärke seiner Nerven zu prüfen, wurde er, wie üblich, an den Schienen des nächsten Eisenbahngleises festgebunden. Unglücklicherweise kam aber ein Extrazug, der den Ärmsten zermalmte. — Über die Studentenorden haben wir schon 1904 S. 64 berichtet.

LATOMIA.

Neue Zeitschrift für Freimaurerei.

Begründet von Br. B. Cramer.

Verantwortlicher Leiter:

Br. Paul Fischer (Landrichter) in Gera-Untermhaus (Reuß).

Alle 14 Tage erscheint eine Nummer. — Preis des halben Jahrganges 3 M. fürs Ausland M. 3.25.
Durch jede Buchhandlung zu beziehen. — Bei direkter Bestellung portofreie Zusendung.
Anzeigen werden mit 25 Pf. für die Zeile berechnet.
Nachdruck der Original-Beiträge ohne Quellenangabe nicht gestattet.

Nr. 6. **Leipzig, den 17. März 1906.** **29. Jahrgang.**

Inhalt: Maurerische Gedenktage im März (S. 81). — »Wir bekennen uns zu dem Geschlecht, das aus dem Dunklen in das Helle strebt“ (S. 82). — Pariser Brief (S. 85). — Rundschau (S. 86). Literatur (S. 95).

Maurerische Gedenktage im März.

Der März bringt wieder mehrere Gedenktage, und zwar zunächst den 175. Geburtstag eines auch in der Maurerei bekannten Mannes: Am 22. März 1731 wurde in Dresden Br. Jakob Friedrich Freiherr von Fritsch geboren, Weimars Staatsminister während seiner Blütezeit, der einst in der Loge Amalia den ersten Hammer führte, als Br. Goethe dort Aufnahme suchte. Aber auch des 100. Sterbetages eines andern allgemein bekannten Brs. müssen wir gedenken: Am 15. März 1806 starb in Berlin Br. Karl Friedrich Becker, der Verfasser der „Weltgeschichte“, der seit 1797 Mitglied der Kottbusser Loge war. Endlich jähren sich die Aufnahmetage dreier Brr. zum 100. und 50. Male: Am 5. März 1806 trat Br. Ernst Friedrich Germar, ein geschätzter Mineralog und Entomolog, in der Freiberger Loge Zu den drei Bergen dem Maurerbunde bei, dem er als langjähriger Meister vom Stuhl der Hallischen Loge Zu den drei Degen wertvolle Dienste geleistet hat; am 25. März 1856 wurde Br. Wilhelm Prinz von Baden, der Großmeister und spätere Ehrengroßmeister der Großen Loge Royal York, der 1860 den Abschluß des Konkordats zwischen Baden und Rom verhinderte, in der Berliner Loge Urania zur Unsterblichkeit und am 30. März 1856 Br. Graf von Lathom, der langjährige zug. und Pro-Großmeister der Großloge von Eng-

land (vgl. 1898 S. 191 u. 198), in der Apollo-Universitätsloge in Oxford dem Bunde zugeführt.

Von den deutschen Logen kann die Loge Tempel des Friedens in Stettin am 22. März auf eine 25jährige Wirksamkeit zurückblicken.

„Wir bekennen uns zu dem Geschlecht, Das aus dem Dunklen in das Helle strebt!“

Goethe.

Von Br. Richard Bartolomäus in Krotoschin.

Unsre Zeit ist besonders ausgezeichnet durch die ganz außerordentliche Entwicklung, die alles menschliche Erkennen und Können in ihr genommen hat.

Nicht nur im praktischen Leben, im Handel und Wandel, auch in der Wissenschaft, in der Religion — überall ist ein mächtiger Fortschritt, ein Zersprengen der gewohnten Formen, eine Entfaltung neuen Lebens zu bemerken.

Im praktischen Dasein sehen wir das gemeinschaftliche Leben der Menschen, das Dasein der Völker untereinander, der Staatsbürger im Verhältnis zum Staat und gegenseitig, die Beziehungen des Staats als verwaltende Macht zu denen, die er regiert, das Privatleben, sei es der einzelnen Menschen, sei es der Familie, in gewaltiger Bewegung begriffen. Überall zeigt sich das Bestreben, die vorhandnen Kräfte nicht ferner im Dunkeln sich selber zu überlassen, sondern an das Licht zu bringen, nicht zurückzudrängen, sondern zu nutzen und nützlich zu machen für das Allgemeine. Gemeinschaftliche, friedenbringende und friedenerhaltende Ziele haben sich gezeigt und entwickelt, Beförderung des Wohlstandes, der Gesundheit, der Bildung, der Gesittung erscheinen erstrebenswerte Aufgaben des einzelnen, der Familien, der Gemeinden, der Staaten und Völker, ja der gesamten Menschheit. Alles Dinge, an die die Beschränktheit früherer Zeiten, vor allem aber die Armut früherer Zeit, nicht einmal denken durfte, sondern die im Dunkel der Gemeinschaften, des Privatlebens eine mehr oder weniger zufällige Rolle spielten.

Nicht nur das gemeinschaftliche Leben im praktischen Dasein unterlag dieser gewaltigen Veränderung. Auch das eigentliche Erwerbsleben hat kräftigere, oft gänzlich neue Grundlagen erhalten. Die Technik der Erwerbszweige, der Baukunst, des Schiffbaus, des Maschinenbaus, sämtlicher übrigen Gewerbe weiß die Kräfte der Natur ganz anders zu ge-

brauchen, wie man es früher vermochte, und die täglich zunehmende Leichtigkeit des Verkehrs gestattet ihr, die entferntesten Gegenden für den Ort in Beziehungen zu bringen, an dem sie Verwendung für vorteilhaft erkannt hat. Sie weiß die Materialien der nutzbringenden Tätigkeit schneller zu beschaffen, eingehender zu erschöpfen, dauerhafter, wohlfeiler herzustellen. Im Erwerbsleben selber sind neue Quellen des Erwerbes entstanden; denn jede Arbeit wird gebraucht, und neue Arbeit wird gebraucht, und Erwerbszweige entstehen täglich aufs neue, während früher manche Kraft ungenützt liegen mußte oder keinen Vorteil brachte und Tätigkeiten den einen ernährten und ihm zum Wohlstand verhalfen, die jetzt das gleiche und mehr vielen gewähren.

Diesem Fortschritt im praktischen Leben ist die Wissenschaft nicht zurückgeblieben.

Losgelöst von allem Zwang, hat sie immer mehr erkannt, daß ihr eigentlicher Zweck, ihr eigentlicher Wert in der Vorbereitung für das Leben selber verwertbarer Erfolge besteht, sei es, daß diese Erfolge in einer immer eingehendern Beherrschung der menschlichen Natur im besondern und der äußern Natur überhaupt bestehen oder in einer wachsenden Einsicht in die Bedeutung und den Wert der uns umgebenden Dinge. Während sich die eigentliche Philosophie der Erkenntnis der menschlichen Seele und ihrer bewegenden Kräfte mit ganzer Macht zugewandt hat und zu überraschenden Ergebnissen kommt, während die Naturwissenschaft in der Kenntnis des Weltenbaus, der Zusammensetzung der Weltkörper, der Erde im besondern, der chemischen, organischen und unorganischen, Beschaffenheit der Naturprodukte unermüdlich neue Kenntnisse zur Anwendung vorlegt, ist die Wissenschaft von der praktischen Tätigkeit der Menschheit nicht müßig geblieben. Die Erforschung des menschlichen Körpers, der Grundbedingungen seiner Gesundheit und seiner Krankheiten gestattet einen Schutz des menschlichen Lebens vor Gefahren, wie ihn noch keine Zeit gekannt, ja nur geahnt hätte. Die Geschichte versucht zum erstenmal, unter Benutzung der seit Jahrtausenden angehäuften Materialien sämtlicher Völker, eine Aufdeckung der innersten Ursachen der Völkerbewegungen zu geben, zu erkennen, warum die welt- und einzelgeschichtlichen Veränderungen so geschehen mußten und nicht anders. Die Rechtswissenschaft knüpft an die idealen Grundlagen des Völker- und Einzellebens an; eine umfassende Erforschung des Rechts und des Rechtslebens aller Völker ist im Werke und insbesondere das Strafrecht sieht einer gänzlichen Umgestaltung seiner tiefsten Grundlagen entgegen.

In dieser allgemeinen Bewegung ist die scheinbar unbeweglichste

aller menschlichen Wissenschaften, das scheinbar unveränderlichste alles menschlichen Könnens nicht stehen geblieben, die Religion.

Die Religionswissenschaft erforscht auf das Gründlichste und Unparteiischste die Entstehung der Religionen und ihrer Urkunden, ihre Wurzeln in der menschlichen Seele. Sie sucht die Lehre der Religionen von Äußerlichkeiten zu befreien und ihren innersten Kern zu erkennen. Sie nähert die einzelnen Religionsbekenner, indem sie zu erweisen sucht, daß die Verschiedenheiten ihrer Ansichten nicht Ergebnisse besonderer Verdienste und Vorzüge seien. Ja, sie findet in ihrem letzten Grunde, daß der Verschiedenheiten nicht so viele und sie selber nicht so trennend seien, daß keine Vereinigung oder doch Verständigung möglich, daß eine Trennung ewig und notwendig sei.

Auch die praktische Religionsübung sucht sich von äußerm Werk mehr zu erlösen und die menschliche Seele dahin zu führen, wo ihr Befriedigung werden kann und Ruhe.

Ja! — in unsrer Zeit gilt es sichtlich, wenn in irgend einer Zeit menschlicher Geschichte, was Br. Goethe sagt:

„Wir bekennen uns zu dem Geschlecht,
Das aus dem Dunklen in das Helle strebt!“

Nicht weniger gilt aber dasselbe von der Vereinigung zur Förderung des Fortschritts der Menschheit, zur Förderung der Kunst, das Schwierigste, was wir kennen, die Selbsterkenntnis, zu verbreiten, der Kunst, die sich mit Recht deshalb die Königliche Kunst nennt, der Freimaurerei.

Auch sie ist in dem allgemeinen Fortschreiten nicht stehen geblieben, sondern ist selber in fortgesetzter Entwicklung begriffen. Aus diesem Bestreben erwachsen für die einzelne Stätte der Freimaurerei, für die einzelne Bauhütte, besondere Pflichten.

Mit großer Anstrengung ist die Freimaurerei bemüht, sich von allem Fremdartigen und Überflüssigen zu befreien und nicht stehen zu bleiben, d. h. zurückzugehen, sondern mit neuen Kräften vorwärts zu gehen. Das ganze verflossene Jahrhundert ist voll solcher Kämpfe. Gerade in diesem Jahrhundert hat sich die Freimaurerei nach allen Erdteilen, fast in alle Länder verbreitet. Ins Ungeheure ist die Zahl derjenigen gewachsen, die sich auf der ganzen Erde zu den Idealen des Bundes bekennen. Neue Völker, neue Erdstriche sind mit ihren besondern Anschauungen, mit ihren besondern Lebensbedingungen eingetreten und suchen, sie zur Geltung zu bringen. Mag auch in manchen Gegenden, unter manchen Völkern ein uns fremdartiges Element, ein Geist äußerer Formen, ein Geist politischer oder religiöser Bestrebungen, auf-

getreten seien, das dem Ursitz freimaurerischer Anschauungen, den germanischen Völkern, nicht entspricht, gerade diese sind dadurch gezwungen, den Schatz ihrer Überlieferungen durchzugehen und zu prüfen, ob das, was sie dort aufbewahren, den Anforderungen der Kunst im ganzen entspricht, ob es sich verlohnt, diese Dinge festzuhalten, und sei es auf Kosten eines gemeinschaftlichen Zusammenarbeitens aller Freimaurer auf dem ganzen Erdenrund. Diese Arbeit ist geschehen und wird mit germanischem Ernst und germanischer Gründlichkeit weiter geführt.

Schon sind eine ganze Anzahl veralteter Formen und Förmlichkeiten weggefallen, und sichtbar geht durch die ganze deutsche Maurerei das Interesse, in dieser Arbeit fortzufahren und auszuscheiden, was geeignet ist, den eigentlichen Kern der Freimaurerei klar erkennen und zur Erscheinung bringen zu lassen. Ist diese Arbeit von Br. Lessing angedeutet und herbeigewünscht, haben bedeutende Kräfte des Bundes, wie Friedrich II. und auch Goethe, ihrer Zeit an ihrem Gelingen verzagt, so ist sie jetzt in vollem Gange und, so schwer es ist, gerade von überlieferten Werten sich loszusagen, so ist doch Hoffnung vorhanden, daß sie siegreich durchgeführt werde. (Schluß folgt.)

Pariser Brief.

Die Beziehungen der Großloge von Frankreich zum Deutschen Großlogenbund sind von Berlin aus stark gefährdet, und es ist gar nicht sicher, wie zu Pfingsten die Entscheidung fallen wird. Die Forderung der Großen National-Mutterloge Zu den drei Weltkugeln, die Freundschaft der Großloge von Frankreich nur unter Bedingungen anzunehmen, wird hier als Beleidigung empfunden, und wenn die Großloge von Frankreich offiziell davon benachrichtigt wäre, würde ihr sicher nichts übrig bleiben, als ihren Antrag auf Anerkennung zurückzuziehen.

Dagegen verläuft die Bewegung in Amerika sehr befriedigend. Br. Morcombe und einige andere erzielen unerwartete Erfolge und bringen ihre Landsleute dazu, ihren zu engherzigen Standpunkt aufzugeben. Br Morcombe ist für seine Bemühungen zum Ehrenmitglied der Pariser Loge Travail et les Vrais Amis Fidèles Nr. 137 ernannt worden, und sein Großmeister hat ihm erlaubt, diese Ehrenmitgliedschaft anzunehmen, was als eine indirekte Anerkennung der Großloge von Frankreich, unter der jene Loge arbeitet, anzusehen ist.

Die Großloge von Frankreich ist entschlossen, sich von jedem politischen Unternehmen fernzuhalten und dem Großorient die undankbare

Aufgabe zu überlassen, mit den Parteien des Landes, die dem Fortschritt und der Aufklärung feind sind, den Kampf zu unternehmen. Seine Art, die Maurerei auszuüben, kann politisch sehr nützlich und sogar unvermeidlich sein, aber sie hört eben auf, Freimaurerei zu sein. Unser Bund soll keinem profanen Zweck dienen.

Da es aber auch innerhalb der Großloge von Frankreich Brr. gibt, die etwas tun wollen, um die Republik zu retten und den Kampf gegen die Klerikalen zu führen, so wird man sie dadurch los, daß man sie anleitet, für ihr Vorhaben einen profanen Verein zu bilden, wo sie tun können, was sie wollen, und sich nach Belieben kompromittieren können

Im Großorient geben sich einige Brr. übermenschliche Mühe, um echt maurerischen Sinn zu verbreiten. Neue Rituale, die den alten Überlieferungen gemäß sein sollen, sind in Bearbeitung. , Die höhern Grade suchen auch zu retten, was noch zu retten ist, und die Brr. zu vereinigen, die noch im stande sind, die Freimaurerei zu verstehen.

In der Großloge gibt es nur die drei Johannisgrade, aber unterm Obersten Rate arbeiten Perfektionslogen (4.—14. Grad), Kapitel (15.—18. Grad) und Areopage (19.—30. Grad). Nur wird ausdrücklich erklärt, daß alle diese Grade lediglich Repetitionskurse für die Johannisgrade vorstellen, weil diese in den Johannislogen nicht gründlich genug bearbeitet würden, so daß in ihnen die Meister keine tiefere Kenntnis besäßen als die Gesellen und Lehrlinge. Die Hochgrade hätten also den Zweck, zuerst wahre Lehrlinge zu bilden (in den Perfektionslogen), dann wirklich unterrichtete und eingeübte Gesellen (in den Kapiteln) und endlich echte Meister im vollen Besitz der k. K. (in den Areopagen). So versucht man dem Hochgradwesen, das den Leuten nicht imponieren wollte, aufs neue auf die Beine zu helfen. Br. Limousin tritt dabei sehr eifrig für die Hochgrade ein.

Paris. Br. —*r*—.

Rundschau.

Um eine möglichste Vollständigkeit der Rundschau zu erzielen, bitten wir, uns durch kurze Mitteilungen über wichtigere Ereignisse im Logen-, wie im Leben einzelner Brr. und über sonstige Vorkommnisse von weiterm mr. Interesse zu unterstützen.

Allgemeines.

— Die Freimaurerische Weltgeschäftsstelle hat nach Nr. 6 ihres Bulletins in der zweiten Hälfte v. J. 5291,60 Fr. eingenommen und 7336,65 Fr. ausgegeben, so daß der Kassenbestand auf 731,65 Fr. gesunken ist. Im vorigen Jahre haben nur 17 Körperschaften Beiträge abgeführt, aus Deutschland nur die Bayreuther und die Frankfurter Großloge und die 5 unabhängigen Logen.

Für das laufende Jahr hat sich die Geschäftsstelle u. a. folgende Aufgaben gestellt: Studie über die Rechtmäßigkeit der maurerischen Körperschaften, Veröffentlichung einer maurerischen Agenda, Katalog der maurerischen Literatur, Sammeln der nötigen Dokumente für einen Geschichtsabriß der Weltmaurerei, statistische Studie über die Weltmaurerei, Veröffentlichung einer Studie über den jetzigen Stand der Weltmaurerei. Die Geschäftsstelle fordert auf, auch heuer am 18. Mai das Friedensfest zu feiern. Aus dem Jahresbericht entnehmen wir, daß die Geschäftsstelle, um sich überall bekannt zu machen, ihren Tätigkeitsbericht in 10000 englischen, 2500 französischen und 2000 deutschen Exemplaren versandt hat und im Oktober ein „Jahrbuch für die Weltmaurerei" herausgeben will. Im Verzeichnis der beigetretenen Körperschaften (vgl. 1905 S. 60) vermissen wir die Großloge von Westaustralien, dagegen sind neu aufgeführt die Symbolische Großloge von Ungarn und der Großorient von Argentinien, so daß die Gesamtzahl 20 beträgt. Warum der Vereinigte Großorient von Lusitanien fortgesetzt „Großorient von Lusitanien Uni" (!) genannt wird, verstehen wir nicht. Die Nummer schließt mit einem Verzeichnis der bei der Geschäftsstelle eingegangenen Literatur, die recht international aussieht, und mit einer umfänglichen, wenn auch noch nicht vollständigen Zusammenstellung der Maurerzeitungen der Welt, die 83 Nummern umfaßt (21 davon kommen allein auf Deutschland).

— Für die Anbahnung freundschaftlicher Beziehungen zu den französischen Freimaurern ist Br. Kraft, Meister vom Stuhl der Straßburger Loge An Erwins Dom, unausgesetzt tätig. Im Juli v. J. hatte er Br. Wirth aus Paris zu einem Besuch seiner Loge eingeladen, in der Jahresversammlung des Vereins deutscher Freimaurer trat er mit Begeisterung für die Anerkennung der Großloge von Frankreich ein, und am 21. Jan. hat er mit 9 Mitgliedern seiner Loge der Loge Les Chevaliers unis in Lyon einen Besuch abgestattet. Dazu hatte sich auch aus Paris Br. Desmons, der Vorsitzende des Ordensrates des Großorients, eingefunden. Weiter hat den Gegenstand nach einer Zuschrift, die der Herold von einem deutschen in Paris lebenden Br. erhalten hat, Br. Kienlin, ein geborner Elsässer, in der zum Großorient gehörigen Loge L' Enseignement Mutual an zwei Abenden behandelt. Er hat die Protokollbücher und das Archiv des Großorients durchsucht und konnte feststellen, daß dieser an der Veröffentlichung des berüchtigten Manifestes gegen die Kaiser Wilhelm und Friedrich unschuldig ist; es ist weder mit der Genehmigung der obersten Ordensbehörde erlassen, noch im Großorient beraten oder überhaupt erwähnt worden. Bei dieser Sachlage, hofft der Berichterstatter, werde sich wohl ein Ausweg finden lassen, um dieses Hindernis durch Nachgiebigkeit auf beiden Seiten aus dem Wege zu räumen. Ein offner Widerruf des Großorients sei aus politischen Gründen unmöglich, weil er den nie rastenden Feinden der Logen in Frankreich Wasser auf die Mühle treiben und damit der allgemeinen Sache der Freimaurerei nur schaden würde. Es wird noch mitgeteilt, daß Br. Desmons, der in Deutschland studiert hat, ein warmer Freund deutscher

Wissenschaft sei und in einer einträchtigen Verbindung der deutschen und der französischen Maurerei einen Hebel für die Anbahnung besserer Beziehungen zwischen beiden Nachbarvölkern sehe. In der Nov.-Nr. der Pariser Acacia ist übrigens auch ein offner Brief an König Eduard VII. veröffentlicht worden, worin dieser gebeten wird, die Beziehungen zwischen der englischen und der französischen Maurerei wieder herzustellen. Dieser Brief hat aber in den englischen Freimaurerkreisen keine Erklärungen ausgelöst.

— 72 Jahre Freimaurer ist Br. (General) Blake. Wie der Freemason S. 49 berichtet, ist der jetzt 91 Jahre alte Br. 1833 in der Foundation-Loge Nr. 97 in Cheltenham aufgenommen worden. Er ist noch so rüstig, daß er jüngst eine Arbeit der Londoner Empire-Loge besuchen konnte.

Deutsches Reich.

Allgemeines.

— In einer Anzeige des „Welt-Reform-Verlags“ in Dresden über das „Lehrbuch der Geheimwissenschaften“ von Dr. Thomas Meinhardt „Der persönliche Einfluß oder die Gesetze der geistigen Ströme“ werden auch als Teil des Inhalts „Freimaurer-Geheimnisse“ angegeben. Da es sich um ein Werk über Magnetismus und Hypnotismus handelt, kann man sich leicht ausrechnen, was es mit den angepriesenen Geheimnissen für eine Bewandtnis hat.

— Aus der Tagespresse. Die Berliner Freie Deutsche Presse (Nr. 106 vom 4. März) hat einen Aufsatz „Judenverfolgung und Freimaurerei“ gebracht, der sich freilich nur in der Einleitung und am Schlusse mit der Freimaurerei beschäftigt, indem er dort erwähnt, daß mehrere deutsche Logen für die Opfer der russischen Judenverfolgungen Beiträge gespendet hätten, und am Schlusse unter Hinweis auf Aussprüche Lessings und Kaiser Friedrichs dartut, daß in keinem Staate der freimaurerische Geist notwendiger sei, als in Rußland.

— Gegen eine freimaurerische Bibliographie in dem Umfange, wie sie der Verein deutscher Freimaurer plant, spricht sich ein nachgelassener Aufsatz Br. Findels in Nr. 2 seiner Signale aus. Er wünscht lieber eine Neubearbeitung und Fortsetzung der Werke der Brr. Kloß und Taute durch Br. Taute. Gleichwohl hat Br. Findel s. Z. in dem Ausschuß des Vereins mit für den von Br. Wolfstieg angeregten Plan gestimmt, eine wirkliche Bibliographie und nicht bloß einen Idealkatalog zu schaffen.

FRANKFURT A. M. Die Zentrale für freimaurerische Fürsorge (vgl. 1905 S. 205) hat sich am 19. Febr. endgültig konstituiert und, um Verwechslungen mit der schon bestehenden „Zentrale für private Fürsorge“ zu vermeiden, den Namen Freimaurervereinigung „Rat und Tat“ angenommen. Der Mindestbeitrag beträgt 5 Mark.

GÖSZNITZ. Die Klubs von Crimmitschau, Gößnitz, Meerane und Schmölln haben hier am 11. Febr. das 25jährige Bestehen ihrer gemeinschaftlichen Klubversammlungen gefeiert, wozu sie sich unter jährlich wechselndem Vorsitz vierteljährlich zusammenfinden. Der Vorsitzende

des Meeraner Brudervereins, Br. (Realschullehrer Prof.) Karl Bauer, gab in seinem Festvortrag einen Überblick über die bisherige Tätigkeit. Jedem Teilnehmer wurde auch hierüber eine kleine Festschrift ausgehändigt.

HAMBURG. Die Konferenz der Logenmeister von Hamburg-Altona-Wandsbek hat nach dem Hamb. Logenblatt am 4. Febr. beschlossen, die Einrichtung der Zusammenkünfte der Logenmeister vorläufig aufzuheben, dagegen die von ihr errichteten Institute, die gemeinsame Unterstützungskasse für durchreisende Brr. (seit 1891) und die Zentralstelle zur Registrierung von Beitrittsgesuchen (seit 1893), unterm Vorstand von drei Brn. beizubehalten. Der Beitritt zu diesen Instituten soll der Loge Gudrun wie allen künftigen anerkannten Logen offen stehen. Dieser im Interesse der Einheitsbestrebungen bedauerliche Schritt ist wohl durch die Streitpunkte, die der Eintritt der Loge Gudrun hervorgerufen haben würde, veranlaßt worden.

KÖTHEN. Der Anhaltische Freimaurer-Sterbekassen-Verein hat im vor. Jahre für 105 Sterbefälle 42000 M. ausgezahlt. Die Mitgliederzahl ist bei Abgang von 113 und Zutritt von 74 Mitgliedern auf 2951 gefallen. Der Rechnungsabschluß balanziert mit 47090,15 M. und weist einen Überschuß von 2501,53 M. auf. Der Deckungsfonds beträgt 219540,41 M. und der Sicherheitsfonds 556 M.

Grosse National-Mutterloge Zu den drei Weltkugeln in Berlin.

BRIEG. Das goldne Maurerjubiläum hat am 28. Febr. Br. (Bürgerschullehrer a. D.) Karl Matern, Ehrenmeister der Loge Friedrich zur aufgehenden Sonne, gefeiert.

Grosse Landesloge der Freimaurer von Deutschland in Berlin.

(Nach der Zirkelkorrespondenz.)

— Die 2. Vierteljahrsversammlung der Großen Landesloge am 17. Jan. hat die freimaurerische Vereinigung in Freystadt-Neusalz zu einer Loge Wilhelm zur Morgenröte in Freystadt und die in Ludwigshafen zu einer Loge Zu den drei Rosen am Rhein umgewandelt. Die Andreasloge Caritas und die Johannisloge Zum Füllhorn in Lübeck haben sich der Provinzialloge von Niedersachsen wieder angeschlossen. Weiter beschloß man, dahin zu wirken, daß die von den drei altpreußischen Großlogen für die silberne Hochzeit des Kaiserpaares gegründete Jubiläumsstiftung unterm Namen Wilhelm- und Auguste-Viktoria-Stiftung zustande komme; sofern die beiden andern Großlogen nicht für eine besondere Stiftung sind, soll der Erlös der Sammlung der von den deutschen Großlogen errichteten Stiftung überwiesen werden.

BERLIN. Br. Natge †. Die Loge Zum Pegasus beklagt das Hinscheiden ihres langjährigen Logenmeisters Br. (Verlagsbuchhändlers Dr. phil.) Johannes Natge. Er war am 26. Sept. 1851 in Quedlinburg geboren, widmete sich der Buchhändlerlaufbahn und war an mehreren großen Blättern als Redakteur tätig. Besonders widmete er sich der Presse des Deutschen Kriegerbundes, dessen „Parole“, „Kriegerhaus“ und „Jahrbuch“ er herausgab. Daneben erschien von ihm noch eine Anzahl populärer, für die Kriegervereine bestimmter Schriften. Br. Natge wurde am 17. April 1884 in der Loge

Zum Pegasus aufgenommen und war seit 1896 ihr Logenmeister. In der Andreasloge Indissolubilis wirkte er als abg. wortführender Meister. Am 24. Febr. fand im Ordenshause, wo seine Leiche aufgebahrt war, eine Trauerfeier statt.

BRESLAU. Das goldne Maurerjubiläum hat am 19. Februar der frühere Provinzial-Großmeister von Schlesien, Br. (Direktor) Ferdinand Seidel, Mitglied der Vereinigten Loge, begehen können.

NEUSTRELITZ. Das 60jährige Maurerjubiläum hat am 7. Febr. Br. (Rechnungsrat und Notar) Wilhelm Thede, Mitglied der Loge Georg zur wahren Treue, gefeiert.

Grosse Loge Royal York zur Freundschaft in Berlin.

GÖTTINGEN. Br. Heyne †. Am 1. März ist der bekannte Germanist Br. (Universitätsprofessor Geh. Regierungsrat) Dr. phil. Moritz Heyne, Meister vom Stuhl der Loge Augusta zum goldnen Zirkel, i. d. e. O. eingegangen. Er war am 8. Juni 1837 in Weißenfels geboren, studierte in Halle a. S, und habilitierte sich dort 1864 als Dozent für altdeutsche Literatur. 1869 erhielt er eine ordentliche Professur, ging aber 1870 nach Basel und 1883 nach Göttingen. Außer andern germanistischen Werken gab er den Beowulf, den Heliand und den Ulfilas heraus, veröffentlichte 1889 ein „Deutsches Wörterbuch“ in 3 Bänden und bearbeitete seit 1867 als einer der Fortsetzer von Grimms großem Wörterbuch die Buchstaben H, I, J, L, M, N und den Anfang von S. Br. Heyne wurde am 7. Mai 1869 in der Loge Zu den drei Degen in Halle a. S. aufgenommen, schloß sich 1871 der Basler und 1884 der Göttinger Loge an, in der er seit 1887 den ersten Hammer führte. Seine Forschungen über die ältere Göttinger Logengeschichte legte er in den „Mitteilungen zur Vorgeschichte der Loge Augusta zum goldenen Zirkel in Göttingen“ (1896) nieder.

SAARBRÜCKEN. Br. Raabe †. Am 28. Jan. ist nach der Zeitschrift Am rauhen Stein Br. (Prokurist) Matthias Franz Raabe in Malstatt-Burbach, Meister vom Stuhl der Loge Zur Stärke und Schönheit, i. d. e. O. abberufen worden. Er war am 26. Aug. 1853 geboren und hat als Bureauvorstand der Burbacher Hütte durch Einrichtung von Wohlfahrtseinrichtungen für die Arbeiter in echt freimaurerischem Sinne gewirkt. Aufgenommen am 17. Febr. 1891 hat er als zug. Meister und seit vor. J. als Meister vom Stuhl der Loge seine Kräfte gewidmet. Noch zuletzt arbeitete er daran, einen engern Verband mit den benachbarten Logen zu gründen.

Grosse Loge von Hamburg.

— In der Versammlung der Großen Loge am 10. Febr. hat der Großmeister Br. Klapp nach dem Hamb. Logenblatte in seiner einleitenden Ansprache betont, „jetzt wolle eine neue kritische Richtung in unsere Räume eindringen und rütteln an den ehrwürdigen Grundlagen unsers Bundes; an die Stelle des gr. L., der Bibel, solle ein weißes Blatt treten, unsere durch das Alter geheiligten Einrichtungen tragen nach Meinung jener Partei ein greisenhaftes Gepräge! Wir aber sind verpflichtet, derartigen Bestrebungen

auf grund unserer Verfassung entgegenzutreten. . . . Wir denken nicht daran, bei voller Anerkennung der religiösen Freiheit, den religiösen Ansichten vieler Hunderter unserer Brr. irgendwie zu nahe zu treten. Aber wir lehnen die Verantwortung ab, durch die Duldung der Angriffe auf die religiöse Grundfeste unsers altehrwürdigen Bundes dazu beizutragen, daß ein Keil in die deutsche Maurerei getrieben wird."

BRESLAU. Br. Honigmann †. Am 19. Febr. ist Br. (Rechtsanwalt Justizrat Dr. jur.) Paul Honigmann, zug. Meister der Loge Settegast zur deutschen Treue, i. d. e. O. eingegangen. Er war am 9. Okt. 1860 in Breslau geboren, studierte daselbst und in Berlin und ließ sich 1886 als Rechtsanwalt in Breslau nieder. Als Redakteur der Zeitschrift „Die Arbeiter-Versorgung" verschaffte er sich einen weithin bekannten Namen. Br. Honigmann wurde am 14. Juni 1898 aufgenommen und hat sechs Jahre das Amt als zug. Meister bekleidet.

EISENACH. Das goldne Maurerjubiläum hat am 2. Januar Br. (Kommissionsrat) Kurt Walther, vormaliger Meister vom Stuhl der Loge Karl zur Wartburg, gefeiert.

Grosse Landesloge von Sachsen in Dresden.

— Die Große Landesloge hat in ihrer Verhandlung vom 14. Febr. nach Nr. 204 der amtlichen Mitteilungen die Gründung eines Klubs in Aue unter der Schneeberger Loge genehmigt und die Streitpunkte, die mit der Großen Loge von Hamburg infolge der Gründung der Loge Solon in Chemnitz entstanden waren, für erledigt erklärt, nachdem diese Großloge noch die von der Großen Landesloge geforderte Erklärung abgegeben hat (vgl. 1905 S. 190). Es wurde daher den Bundeslogen empfohlen, mit der Chemnitzer Loge Solon in brüderlichen Verkehr zu treten. Dagegen wurde die Angelegenheit des Leipziger Kränzchens der Hamburger Großloge vertagt, weil sich die Verhältnisse noch nicht geklärt hätten. Zu der Stiftung, die zur silbernen Hochzeit des Kaiserpaares gegründet worden ist, haben die Logen und die Klubs der Großen Landesloge 3403 M. aufgebracht, die mit 1500 M. an die Viktoria-Stiftung und mit 1903 M. an das Einbecker Altersheim abgeführt werden sollen. Der Nr. 204 der Mitteilungen ist wieder ein ausführlicher Jahresbericht für 1904/05 beigegeben. Danach sind die 24 Bundeslogen um 5 ordentliche Mitglieder auf 4443 gewachsen. Die stärksten Logen sind die Dresdner Logen Zu den drei Schwertern und Asträa zur grünenden Raute mit 666 und Zum goldnen Apfel mit 615 Mitgliedern; die schwächste Loge ist die Pirnaer mit 29 Mitgliedern. Im übrigen zählen eine Loge 404, zwei 300—400, eine 200—300, acht 100—200 und 10 unter 100 Mitglieder. Das goldne Maurerjubiläum feierten 4, das 60jährige ein Br. Schwesternfeste fanden 11, Schwesternversammlungen 42 statt. In 55 Instruktionslogen wurden 113 Vorträge gehalten. An Unterstützungen wurden 66770,69 M. verausgabt, davon 18745,74 M. an 451 Konfirmanden. An Vermächtnissen fielen den Logen 60653,76 M. zu. Der Kapitalwert der 145 Stiftungen, die bei den Logen

bestehen, beläuft sich auf 1055754,90 M. Die Zahl der Klubs beträgt 26, von denen zwei ruhen. Sie verausgabten 2549,98 M. zu wohltätigen Zwecken, davon 898,30 M. an 32 Konfirmanden, und erhielten 961,46 M. an Vermächtnissen, so daß ihr Stiftungsbestand auf 14000 M. gewachsen ist.

DRESDEN. Br. Graff †. Am 26. Febr. ist Br. (Geh. Hofrat Prof.) Karl Ludwig Theodor Graff, Direktor der Kgl. Kunstgewerbeschule und des Kunstgewerbemuseums, Mitglied der Loge Zum goldnen Apfel, plötzlich verstorben. Am 4. Mai 1844 zu Grabow in Mecklenburg-Schwerin geboren, besuchte er das Schweriner Realgymnasium und studierte Architektur auf dem Polytechnikum in Hannover und auf der Berliner Bauakademie. Er wirkte bei der Restaurierung der Dome von Güstrow und Schwerin mit, ging nach Wien, wo er an den Schlußarbeiten der Oper und unter Semper an den Hofmuseen tätig war, entwarf Gebäudepläne für die Wiener Welt-Ausstellung und wurde installierender Architekt für einen großen Teil des österreichischen Kunstgewerbes. 1874 berief man Br. Graff nach Dresden, dessen Kunstgewerbeschule er begründet hat. Er war am 21. Jan. 1868 in der Loge Harpokrates zur Morgenröte in Schwerin aufgenommen worden und schloß sich am 6. März 1896 der genannten Dresdner Loge an. In ihr bekleidete er 1896—97 das Amt des stellv. 2. Aufsehers und 1897—1900 das des 2. Aufsehers. Bei der Großen Landesloge von Sachsen war er Vertreter der Dänischen Großen Landesloge.

PIRNA. Die Loge Zur Leuchte am Strom hat eine Sterbekasse, eine Witwen- und Waisenkasse, verbunden mit einem Erziehungsbeirat für vater- oder elternlose Freimaurerkinder, und eine Unterstützungskasse für notleidende Brr. eingerichtet.

SCHNEEBERG. Die Loge Archimedes zum Sächsischen Bunde hat die Beförderungsgebühren abgeschafft und dafür die Jahresbeiträge der Neuaufgenommenen für 5 Jahre von 25 M. auf 40 M. erhöht.

Grossloge Zur Sonne in Bayreuth.

(Nach dem Bayreuther Bundesblatt.)

FREIBURG I. B. Br. Fischer †. Am 4. Jan. ist Br. (Rentner und Stadtrat) J. B. Fischer, Alt- und Ehrenmeister der Loge Zur edlen Aussicht, i. d. e. O. eingegangen. Er war 1829 geboren und gehörte dem Bunde seit 1858 an.

FÜRTH. Vermächtnis. Br. (Kaufmann) Bernhard Sahlmann, der am 15. Jan. i. d. e. O. eingegangen ist, hat seiner Loge Zur Wahrheit und Freundschaft letztwillig 1000 M. vermacht, deren Zinsen zur Unterstützung bedürftiger Mitglieder der Loge verwendet werden sollen.

Grosse Mutterloge des Eklektischen Freimaurerbundes in Frankfurt a. M.

COBURG. Die Loge Ernst für Wahrheit, Freundschaft und Recht hat am 31. Jan. das 25jährige Maurerjubiläum ihres Meisters vom Stuhl Brs. (Zeichenlehrers) Paul Türck gefeiert, dem eine Adresse mit einem Ehrenschurz überreicht wurde.

HAMBURG. Br. Fritz †. Am 17. Febr. ist Br. (Dr. phil.) Hermann Johannes Fritz, Meister vom Stuhl der Loge Zur Bruderkette, zur höhern Arbeit abberufen worden. Er hat die Loge seit 1900 geleitet.

Ausland.

ENGLAND. Das Jahresfest der Königlichen Freimaurer-Wohltätigkeitsanstalt ist am 27. Febr. unterm Vorsitz des Provinzial-Großmeisters von Durham, Brs. Lord Barnard, abgehalten worden. Die Sammlungen haben diesmal 31193 £ 10 s ergeben, wovon 13994 £ 15 s 6 d von London allein aufgebracht worden sind.

NATAL. Die hiesigen Tochterlogen der Großloge von Schottland haben im vor. Jahre einen Wohltätigkeitsfonds unterm Namen „Natal Scottish Masonic Benevolent Fund“ für alte und bedürftige Freimaurer und deren Witwen und Waisen ins Leben gerufen.

BRITISCH-COLUMBIA. Die 34. Jahresversammlung der Großloge von Britisch-Columbia ist nach dem Tyler-Keystone S. 310 am 22. Juni v. J. in Westminster abgehalten worden. 33 Logen waren vertreten. Der Großmeister Br. W. J. Bowser gedachte in seinem Berichte des Todes von Br. Simeon Duck, dem zweiten Großmeister der Großloge, und teilte mit, daß er bei der Großloge von Schottland dagegen protestiert habe, daß ein Einwohner Britisch-Columbias während seines Besuchs in Schottland aufgenommen worden sei, daß man aber seinen Protest völlig unbeachtet gelassen habe. Aus seinen Entscheidungen ergibt sich, daß die Großloge auch Blinde und Krüppel aufnimmt. An 3 Logen wurde die vorläufige Arbeitsbewilligung erteilt. Die Einnahmen beliefen sich auf 4557, die Ausgabe auf 3434 Dollars, das Vermögen beträgt 3075 Dollars. Die Großloge zählt 39 Logen, davon 3 mit vorläufigen Arbeitsbewilligung. Die Mitgliederzahl ist um 260 auf 2859 angewachsen. Das Vermögen der Tochterlogen beträgt 90 728 Dollars. Zum Großmeister wurde Br. T. J. Armstrong in New Westminster gewählt.

NORDAMERIKA. Die Logenhäuser in Clinton (Arkansas), Penacock (New-Hampshire), Huron (Kansas), Drayton (Norddakota) und Chugwater (Wyoming) sind im Dez. v. J. durch Feuer zerstört worden.

— Die Gebeine von John Paul Jones, des Begründers der Marine der Union, werden jetzt von Paris, wo er am 18. Juli 1792 gestorben ist, nach Nordamerika überführt, wo sie am 24. April in Annapolis beigesetzt werden sollen. Der berühmte Admiral, der am 6. Juli 1747 in Arbigland (Schottland) geboren ist, hat am 27. Nov. 1770 in der St. Bernard Kilwinning-Loge Nr. 122 in Kirkendbright (Schottland) um Aufnahme in den Freimaurerbund nachgesucht und ist auch dort aufgenommen worden. Vom Frühjahre 1780 an war er Mitglied der Pariser Loge Les neuf soeurs, die ihm am 1. Mai 1780 ein Fest gab und seine Büste durch den bekannten Bildhauer Br. Houdon anfertigen ließ. Dies hat den Paul Jones-Klub in Portsmouth (Newhampshire) veranlaßt, die Großloge von Newhampshire zu bitten, die Beisetzungsfeierlichkeiten zu leiten, und alle Logen der Union zu ersuchen, am 24. April eine

Gedächtnisfeier zu veranstalten. Die genannte Großloge hat sich auch schon mit einem entsprechenden Gesuch an den Präsidenten Br. Roosevelt gewendet.

— Der Präsident Lincoln war, obwohl man hin und wieder das Gegenteil liest, nicht Freimaurer. Im Am. Tyler-Keystone S. 313 wird aber mitgeteilt, daß er nach seiner Wahl zum Präsindenten 1860 bei der Springfield-Loge Nr. 4 in Springfield (Illinois) sein Aufnahmegesuch eingereicht habe, worüber auch einhellig ballotiert worden sei, dass es aber zu seiner Aufnahme nicht gekommen sei, weil er von seinem Amte voll Anspruch genommen worden sei. Bald nach seiner Wiederwahl wurde er bekanntlich 1865 das Opfer eines Meuchelmords.

— Eine Frau in Lincoln (Nebraska) hat eine so heftige Abneigung gegen die Freimaurerei, von deren Mitgliedern sie erklärt hat, sie seien nicht besser als Räuber und „Weißmützenmacher“ (whitecappers), daß sich ihr Mann deshalb von ihr scheiden lassen will!

KALIFORNIEN. Br. Dr. Hiram Rucker, Superintendent des Maurerheims in Decoto und 1887 Großmeister der Großloge von Kalifornien, ist am 13. Dez. v. J. in Decoto beim Aussteigen aus einem Eisenbahnwagen überfahren und getötet worden.

NEW YORK. Die German Masonic Temple Association in New York hat im v. J. aus den beiden Festen, die die dortigen deutschen Logen abgehalten haben, dem Johannis- und dem Traubenfest, einen Überschuß von 5302 Dollars erhalten. Die Gesamteinnahmen beliefen sich auf 22763, die Ausgaben auf 21176 und der Vermögensbestand auf 131172 Dollars.

PENNSYLVANIEN. Der heurige „Geschenktag“ (Donation Day) im Maurerheim in Philadelphia (vgl. S. 61) hat, abgesehen von den Spenden in allerlei Gegenständen, 15000 Dollars (63000 M.) in baar eingebracht. Die Fonds für das Heim betragen jetzt über 200000 Dollars. Ans Heim ist ein neuer Flügel angebaut worden. Das Elkins-Heim für Freimaurerwaisenmädchen nähert sich seiner Vollendung. Das Grundstück zu diesem neuen Heim hat Br. William L. Elkins Weihnachten 1902 der Großloge von Pennsylvanien geschenkt und hat das Heim bei seinem Tode 1903 noch mit einem Vermächtnis von 250000 Dollars bedacht (vgl. 1905 S. 15). Man beabsichtigt, nun noch besondere Heime für Freimaurerwitwen und -Waisenknaben zu errichten.

NEUSÜDWALES. Die Großloge von Neusüdwales hat einen Wohltätigkeitsfonds von 10764 £, aus dem 1904/05 253 Personen mit 1685 £ unterstützt worden sind und unterhält ein Genesungsheim in Camden, in dem seit seiner Errichtung im J. 1889 143 Brr. verpflegt worden sind. Weiter wird von den dortigen Freimaurern durch freiwillige Beiträge eine Wohltätigkeitsanstalt unterhalten, die 1904/05 1429 £ Einnahmen, 979 £ Ausgaben und ein Vermögen von 8419 £ hatte. Endlich besteht noch eine Freimaurer-Waisen-Gesellschaft, die im Jahre 1903 387 £ eingenommen und 493 £ ausgegeben hat und über ein Vermögen von 25 420 £ verfügte.

DRUIDEN. Die Leipziger „Illustrierte Ztg." (Nr. 326 vom 28. Dez. v. J, S. 1006) hat wieder zwei Abbildungen von den englischen Druiden (vgl. 1905 S. 208) gebracht, von denen die eine den am 10. Nov. verstorbenen Erzdruiden von Wales, Rev. Hwfu Môn, mit seinen Barden und die andere eine Druidenfeier im Innern des Stonehenge darstellt.

CHINESISCHER GEHEIMBUND. Nach einer Mitteilung in den Hamburger Nachrichten (Nr. 25 vom 11. Januar) breitet sich jetzt im mittlern Yangtsetale ein Geheimbund Ko-Mingtang aus. Er ist vor zehn Jahren unmittelbar nach dem chinesisch-japanischen Kriege gegründet worden und erstrebt die Entfernung der gegenwärtigen Dynastie. Der Bund soll von Japan unterstützt werden und die meisten Anhänger unter den Literaten zählen. Vgl. 1895 S. 186.

Literatur.

Bücher zur Besprechung werden an die Redaktion erbeten.

Katalog des Antiquarischen Bücherlagers von Paul Lehmann, Buchhandlung und Antiquariat in Berlin W., Französische Straße 33 e. Nr. 115. Theologie und Philosophie. Berlin 1906. (62 S.) 8°.

Nr. 1807—15 sind freimaurerische Werke zu sehr billigen Preisen.

Nr. 18. 1906. Antiquariats-Anzeiger. Kultur- und Sittengeschichte. J. Körper. Wien I. Singerstraße 12. (Tit., 78 S.) 8°.

Nr. 798—843 sind Masonica zu niedrigen Preisen.

Die ersten 25 Jahre der vereinigten Bruderklubs von Crimmitschau, Gößnitz, Meerane, Schmölln. Versammlungsort Gößnitz. Druck von Johannes Sievers in Meerane. [1906.] (18 S.) 8°.

Die kleine Festschrift gibt einen Bericht über die am 10. Februar 1881 erfolgte Gründung der vierteljährlichen Zusammenkünfte der genannten Klubs und eine Zusammenstellung sämtlicher Versammlungen mit Angabe der Teilnehmerzahl und der gehaltenen Vorträge, die auf ein reges geistiges Leben in diesen Klubs schließen lassen. Angeschlossen ist ein Verzeichnis sämtlicher Mitglieder, die den 4 Klubs in den letzten 25 Jahren angehört haben.

Hecke, Gustav, Modern-freimaurerische Bekenntnisse. Beiträge zur Welt- und Lebensanschauung von —. Braunschweig 1906. Druck und Verlag von Joh. Heinrich Meyer. (IV S., 1 Bl., 274 S.) 8°. Preis 4 M., geb. 5 M.

Br. Hecke, Redner der Braunschweiger Loge Karl zur gekrönten Säule, ist den Lesern der Latomia nicht unbekannt; denn sie hat 1903 und 1905 drei Vorträge von ihm veröffentlichen können, die auch in die vorstehende Sammlung mit aufgenommen worden sind. Das Buch bietet insgesamt 21 Vorträge, die zu verschiednen Gelegenheiten in den Jahren 1901—05 von Br. Hecke gehalten worden sind. Sie behandeln die verschiedenartigsten Themata, überall aber erweist sich der Verfasser als ein belesener Br., der seine Ausführungen gedankenreich zu gestalten weiß. Deshalb bietet das Werk auch reiche Anregung. Ein Blick in das angehängte Namensverzeichnis zeigt, wie mannigfaltig der Stoff behandelt worden ist. Mögen die Vorträge viele Brr. erbauen und belehren! Das Werk ist zweifellos eine der hervorragendsten Erscheinungen in der freimaurerischen Literatur der letzten Jahre.

Politik und Zustände in den drei altpreußischen Großlogen und der Kampf des christlichen mit dem humanistischen Prinzip. Kritische Studien zur Reform der Freimaurerei von Pierre Marteau. Frank-

furt a. M. Druck und Verlag von Mahlau & Waldschmidt (Br. Reinhold Mahlau). 1906. (3 Bl., 295 S.) 8°. Preis 2,50 M.

Das Werk ist ein Sonderabdruck der Aufsatzreihe, die sich durch den ganzen vorigen Jahrgang der „Bauhütte“ bis in den heurigen hineinzog. Der pseudonyme Verfasser bezeichnet sich als ein Mitglied der Großen National-Mutterloge Zu den drei Weltkugeln und weiß jedenfalls in den drei altpreußischen Großlogen, wie in der deutschen Maurerei des letzten Jahrzehnts wohl Bescheid. Er behandelt zunächst diese drei Großlogen nach Wesen und Charakter, bespricht dann den Großlogenbund, das „Strafgesetz“, den Settegaststreit und besonders ausführlich den Großlogenzwist der letzten Jahre. Dabei führt der Verfasser eine offne, freimütige Sprache; freilich werden seine Ausführungen je nach dem Standpunkt, den man zu seinen Ansichten einnimmt, eine verschiedne Beurteilung erfahren. Indessen versichert er, daß seine Schrift keine Streitschrift gegen die Freimaurerei sein soll, sondern nur ein Weckruf, um eine Reformation an Haupt und Gliedern anzuregen: „Die Logen müssen wieder heraus aus der Moderluft der Reliquien und Heiligtümer in die Kulturatmosphäre unsrer Zeit, sie müssen wieder werden ... Organe wahrer Aufklärung und allgemeiner Reformarbeit, Verbindungen zur Erziehung, Volksbildung, Toleranz und Humanität.“ Um dieses guten Zweckes willen wird man den Verfasser manches zu scharfe Wort verzeihen und seinen Worten mit Interesse auch da folgen, wo er manchem zu weit zu gehen scheint.

Ausländische Literatur.

2) Bloomer, Arthur F., Heard in the Anteroom. By —. (Republished from the Masonic Disciple.) Philadelphia. Printed for private circulation, 1905.

Zu der Besprechung meiner Schriften in Nr. 4 dieses Blattes.

1. „Klageschrift wider das Christentum“ nenne ich meine im Verlage der Handelsdruckerei zu Bamberg erschienenen bibelkritischen Untersuchungen (Teil I: „Beruht das Christentum denn wirklich auf einer annehmbaren Grundlage?“, Teil II: „Ist Jesu Ethik die höchste? Kann er noch ein Führer unserer und der künftigen Zeiten sein?“), weil ich den Fortschritt der Menschheit zur uneingeschränkten Freiheit des Forschens und Erkennens gehemmt sehe durch das Festknüpfen an eine Vergangenheit, deren Hinterlassenschaft irgend eingehender Kritik, wie ich sie nun ausübe, nicht standhalten kann. Jesu Ethik ist nicht die höchste, ganz abgesehen davon, daß die Evangelisten sie auch noch widerspruchsvoll vortragen; den Beweis hierfür glaube ich erbracht zu haben. Und da soll ich nicht klagen dürfen, weil das Christentum mir doch persönlich nichts getan habe? Lieber Br. S., mein und vieler „Christen“ Leben wäre weit harmonischer und kampfloser verlaufen, wenn es das Christentum nicht gegeben hätte! Glauben sollen, was man nicht glauben kann, deucht Br. S. das keine Qual? Und nun zusehen müssen, wie auch die eigenen und fremden Kinder immer wieder in die Welt des Vergangenen hineingepreßt werden, damit ihnen die nun schon mehr als zu viel durchgefochtenen innern Kämpfe doch auch nicht erspart bleiben! Dem soll ein Menschenfreund gelassen zusehen? Da soll er nicht Klage erheben: „Es ist genug, übergenug!“?

2. Br. S. meint, mir sei etwas bange, wie meine sokratische Ethik der Standpunkt des großen Volkes werden könne. Lieber Br., von heute auf morgen ist das sicher nicht möglich. Wenn Sie aber meine „Psychotheistischen Zeitgedanken“ (Leipzig, bei Otto Wigand) kennten, würden Sie auf den Gedanken solcher Bangigkeit bei mir gar nicht gekommen sein. Daß aber auch meine drei Flugschriften: „Die Lutherthesen der Jetztzeit“, „Macht endlich Ernst!“ und „Das neue Leben“ keine Zukunftsbangigkeit verraten, davon kann sich jeder Bruder um so leichter überzeugen, als ich sie auf Anruf per Postkarte an meine unten stehende Adresse jedem gern gratis und franko übersende. Meine „Propaganda“ beginnt aber erst. Schon besteht ein stiller Bund „Gut für immer!“, der die neue dogmenlose Kirche in treuer Arbeit vorbereiten will; vom 1. März d. J. ab aber erscheint in meinem Verlage das Organ dieses Bundes: Dynamit „Allzeit voran!“ Wochenschrift für die freiheitlich denkende deutsche Familie. Auch Heft 1 und 2 dieser Wochenschrift versende ich auf Anruf gern gratis.

Dr. Johannes Moltmann, Hamburg 17.

LATOMIA.

Neue Zeitschrift für Freimaurerei.

Begründet von Br. B. Cramer.

Verantwortlicher Leiter:

Br. Paul Fischer (Landrichter) in Gera-Untermhaus (Reuß).

Alle 14 Tage erscheint eine Nummer. — Preis des halben Jahrganges 3 M. fürs Ausland M. 3.25.
Durch jede Buchhandlung zu beziehen. — Bei direkter Bestellung portofreie Zusendung.
Anzeigen werden mit 25 Pf. für die Zeile berechnet.
Nachdruck der Original-Beiträge ohne Quellenangabe nicht gestattet.

Nr. 7. **Leipzig, den 31. März 1906.** **29. Jahrgang.**

Inhalt: »Wir bekennen uns zu dem Geschlecht, das aus dem Dunklen in das Helle strebt“ (S. 97). — Ein pseudofreimaurerischer Orden (S. 100). — Rundschau (S. 103). — Literatur (S. 111)
Abbildung: Das neue Haus der Loge Minerva zu den drei Palmen in Leipzig (S. 105).

„Wir bekennen uns zu dem Geschlecht, Das aus dem Dunklen in das Helle strebt!“

Goethe.

Von Br. Richard Bartolomäus in Krotoschin.

(Schluß.)

Den einzelnen Bauhütten als solchen und in ihren einzelnen Mitgliedern erwachsen aus dieser allgemeinen Tätigkeit nicht nur die Pflichten der Teilnahme, sondern auch die der Mitarbeit.

Gerade sie, gerade die einzelnen Bauhütten und ihre Mitglieder sind berufen, in dem Vorwärtsdrängen und -streben der Zeit tätig mitzuwirken. Gerade die Bestrebungen der Menschheit zur Verwirklichung friedlicher, allumfassender Zwecke und Ziele menschlicher Tätigkeit sind der eigentliche Boden, auf dem die Freimaurerei gedeihen muß, ja, aus dem sie hervorgegangen ist. Friedliche, allverbindende Tätigkeit der Menschheit und der Menschen ist ja auch die ihrige, und ihre Tätigkeit in der Stille und Einsamkeit bleibt wirkungslos auf die Welt, wenn sie nicht gewonnen wird, allerdings nicht unmittelbar, für die Freimaurerei, aber doch mittelbar, indem ihr das Verständnis für solches Tun überhaupt und dann schließlich auch für die Freimaurerei erschlossen wird.

Nicht weniger sind gerade die einzelnen Bauhütten und ihre Mitglieder berufen, ja verpflichtet, an der geistigen Arbeit einer immer reinern Gestaltung ihrer eignen Kunst mitzuwirken, das zu finden und

zu bewahren und zu erhalten, was eigentlich Freimaurerei genannt zu werden verdient, was der k. K. eigentümlich ist und nirgends anders gefunden werden kann, als bei ihr. Sie sind es ja, von denen vorzugsweise gilt:

„Wir bekennen uns zu dem Geschlecht,
Das aus dem Dunklen in das Helle strebt."

Und nicht nur zur Mitarbeit im Verein mit andern sollen sie sich entschließen und gerüstet sein. Auch die zweite, vielleicht noch wichtigere, freimaurerische Arbeit sollen sie übernehmen, die Arbeit des Fortschritts an sich selber.

Während die meisten Menschen zu einer gewissen Zeit ihres Lebens zum Stillstand geraten, soll der Freimaurer, wenn er diesen Namen verdienen will, niemals stillstehen. Er soll niemals ausruhen auf dem, was er geleistet, und sich damit genug sein lassen, — unzufrieden mit sich selber sein und zufrieden, d. h. voll Verständnis gegen das, was ihn umgibt, während die Menschen sonst gerade umgekehrt mit sich selber höchst zufrieden, mit allem übrigen aber unzufrieden zu sein pflegen.

Wenn er zu dieser Unzufriedenheit gelangt ist, so soll er ihren Grund erforschen und sich bemühen, ihn zu beseitigen, — das zu erkennen, was ihm fehlt und was er besitzt, um diesem Mangel abzuhelfen, seine Schwächen erkennen, nicht minder aber seine Kräfte.

Das ist schwer! Aber es ist der Kern der Freimaurerei, d. h. der Kunst, die uns zum Lebensglück führen soll, wenn es auf Erden überhaupt ein Glück gibt.

Eben deshalb, weil das so schwer ist, eben deshalb ist die Freimaurerei eine k. K., eine Kunst, die nur mit königlichen, mit ungewöhnlichen, mit außerordentlichen Kräften und Gaben betrieben werden kann. Eben deshalb ist die Freimaurerei stets neu, nie erschöpft, solange sie auch währt, soviel neue und eigenartige Kräfte auch eintreten und das Werk aufs frische aufnehmen, nachdem sich die alten zurückgezogen haben.

Von dieser Wahrheit dürfen wir uns nicht entfernen, sowenig, ihrem Kern entsprechend, die Freimaurerei auch äußerlich auftreten mag, sowenig ihre Mitglieder oftmals von sich selber sagen dürfen:

„Wir bekennen uns zu dem Geschlecht,
Das aus dem Dunklen in das Helle strebt."

Die äußere Erscheinung der Freimaurerei, so angenehm sie dem einzelnen sein mag, ist eben nur ein Versuch, die Freimaurerei in die Wirklichkeit überzuführen, ebenso wie die Freimaurerei selber ein Versuch ist, ihre Ideale zu verwirklichen. Die äußere Erscheinung der Freimaurerei ist eben oftmals auch nichts anders, wie das, was Goethe von jeder Gilde sagt:

„In keiner Gilde kann man sein,
Man wisse denn zu schultern fein.
Das, was sie lieben, was sie hassen,
Das muß man eben geschehen lassen.
Das, was sie wissen, läßt man gelten,
Was sie nicht wissen, muß man schelten,
Althergebrachtes weiter führen,
Das Neue klüglich retardieren."

Durch diese Dinge darf sich niemand beirren lassen, der es ernst nimmt mit seiner freimaurerischen Bildung, — ebenso wenig wie derjenige, der es ernst nimmt mit seiner sonstigen Bildung, von dem, was die übrige Welt neben ihm denkt und tut —

„Dann wird man dir auch zugestehn,
Deinen Weg nebenher zu gehn" —

einen Weg, den dich niemand führen kann, den du dir selber wählen mußt und der dir allein gangbar ist. Aber gerade diejenigen, die diesen Mut haben, die entschlossen sind, sich von dem Äußerlichen des Lebens nicht beirren und nicht ablenken zu lassen, gerade diejenigen sind es, die an dem allgemeinen Fortschritt der heutigen Zeit denkend oder handelnd tätigen Anteil nehmen, für die die Zeit fortschreitet. Sie sind es,

„Die sich zu dem Geschlecht bekennen,
Das aus dem Dunklen in das Helle strebt" —

die das Dunkle in sich selber und in der Außenwelt zu entfernen sich bemühen und über diesen Bemühen alles aufopfern, was andere für wertvoll und selbst allein des Lebens wert erachten, andere, die sich zu dem Geschlecht bekennen, das aus dem Hellen in das Dunkle strebt.

Für diese Mühe und Arbeit ist die Freimaurerei da. Deshalb ist sie so, wie sie ist. Deshalb arbeitet sie nicht auf der Gasse, sondern in ihren stillen Hütten.' Diese Arbeit kann nur im stillen und ungesehen fortschreiten; ja, sie kann nur im stillen und ungesehen überhaupt möglich sein. Die Welt kennt und schätzt keine Arbeit wie diejenige, die sichtbare Erfolge gibt, — und die Arbeit der Freimaurerei gibt nicht Erfolge, die mit Augen gesehen werden können. Die Welt hat für ihre Arbeit überhaupt kein Verständnis, denn sie ist eine Kunst und für die Arbeit der Kunst hat nur der Kunstverständige eine Schätzung. Der Nichtkunstverständige begreift von ihr nur das äußere Tun und Handeln, aber das stille Wirken, das unsichtbare Verbreiten der Kunst kann er nicht begreifen; denn ihm fehlt die Einsicht, wie ein Kunstwerk zu stande kommt. So kann die Welt von der Freimaurerei wohl die Äußerlichkeit, das Zufällige beurteilen, weil sie es wahrnimmt oder wahrzunehmen glaubt; aber das, was ihr eigentliches Ziel, ihre eigentliche Arbeit ist, liegt ihr so fern wie die Versammlung einer Bauhütte.

Wenn nun die Welt kein Verständnis, keine Schätzung für die Arbeit der Freimaurerei hat; wenn die Freimaurerei selber nur versucht, darzustellen, was sie will; wenn die einzelne Bauhütte wiederum nur versucht, in sich die Werte der Freimaurerei zu verkörpern, — so mag sich der einzelne Freimaurer voll durchdrungen sein lassen von der Schwierigkeit seiner Aufgabe, von der Gefahr seiner Bemühungen! Aber nicht, um sich niederdrücken zu lassen von dieser Schwierigkeit seiner Aufgabe, dieser Gefahr seiner Bemühungen, sondern um sich trösten zu lassen, wenn sie ihm nicht gelingt zu lösen, nicht gelingt zu überwinden! Sich trösten zu lassen und immer aufs neue zu versuchen, was er versprochen hat! Und wenn er nichts, gar nichts erreicht zu haben vermeint, — die das meinen, sind oft diejenigen, die am meisten getan haben! — wenn er das vermeint, auch dann kann er noch aufblicken zum a. B. und in Wahrheit sagen:

Ich bekannte mich zu dem Geschlecht,
Das aus dem Dunklen in das Helle strebt!

Ein pseudofreimaurerischer Orden.

Bemerkenswerte Geschichte des Sharri Tephlia.*)

(Aus dem Freemason Nr. 1902 vom 19. August 1905, S. 458, übersetzt von Br. R. Bartolomäus in Krotoschin.)

Das bemerkenswerte Gebäude in Beulah-Road East, Thornton Heath, bekannt als „Der Tempel", das früher einer sonderbaren Nachahmung eines freimaurerischen Ordens gehörte, ist den Zwecken einer römisch-katholischen Kirche gewidmet worden und wird in Zeit von wenigen Wochen geweiht werden.

Die Stelle hat eine sehr eigenartige Geschichte. Vor einigen zehn Jahren ist es als das Haus des höchsten Sharri Tephlia von England gebaut worden. Das war ein sorgfältig organisierter Orden, in gewisser Hinsicht als Nachahmung der Freimaurer erfunden, für den viele tausend Pfund Sterling verschwendet wurden, ehe er zusammenbrach.

Die Mitglieder, nach ihrem Rang, trugen prachtvolle Kleider, meist

---

*) Wir haben schon 1903 S. 168 eine kurze Mitteilung über diese eigenartige Gesellschaft gebracht. Neuerdings druckt der Freemason aus den Tageszeitungen Expreß und Morning Leader die oben wiedergegebenen Notizen über sie ab, die weiteres Licht über die bei uns wohl unbekannt gebliebene Gesellschaft geben. Der Namen „Sharri Tephlia" ist, wie uns Br. Bartolomäus freundlichst mitteilt, jedenfalls aus dem Hebräischen (sharrah=beginnen, tephilah=Gebet, Lied) abzuleiten, was sich mit der im Freemason 1903 S. 428 wiedergegebenen Übersetzung „The Gates of Prayer" (die Gebetspforten) decken würde. *D. R.*

von Seide, schwarz, weiß, rot, blau und grün, verziert mit Pelzwerk und Gold- und Silberspitzen. Häufig gab es Festtafeln, unter dem Vorsitz des „Sehr ehrw. Großkaplans".

Der Neuling erschien in der Rolle eines „müden Wanderers auf seinen Reisen" und mußte von geprüfter Würdigkeit sein; ein großer Teil der Feierlichkeit bestand darin, ihn ohne Gurt, Kragen und Rock umherzuführen. Er wurde gehörig vor der gefährlichen Reise verwarnt und für sie mit Zeichen und Paßwort gestärkt.

Außerdem versicherte man ihn, man wolle „ihn über das dunkle Meer führen und an den friedlichen Küsten der Seligen landen", und er wurde an die Ungewißheit irdischen Daseins erinnert. Dabei wurde noch der Totenmarsch von dem Orgelspieler vorgetragen.

Jede Zusammenkunftsgelegenheit hatte ihre vorgeschriebene Art Kleidung, selbst für Begräbnisse und Hochzeiten der Mitglieder.

Die Verfassung sah den Bau von zehn Provinzial-Groß-Tempeln in verschiedenen Teilen des Landes vor, und die Absicht war, einen „Groß-Brüderschaftsrat der Provinzialtempel des Obersten Sharri Tephlia von England" einzurichten.

Aber der Orden ging schließlich ruhmlos unter den eingegangenen Schulden unter, und der unvermeidliche Prozeß folgte mit seinen wenig romantischen Abschlüssen. Zu einer Zeit hatte der Orden Kapital bis zu 15000 Pfund Sterling in Händen. (Expreß.)

Für folgende Auszüge aus dem Gebrauchtum der Brüderschaft des Großen Sharri Tephlia sind wir unserm geschätzten Zeitgenossen, dem „Morning Leader", verpflichtet:

Der Eintritt des S. ehrw. Groß-Kaplans in den Tempel wurde stets mit einer „kriegerischen Ouvertüre" eingeleitet, die aus acht Takten trompetenartiger Musik „leise gespielt", auf der Orgel, bestand.

Wenn der Kaplan seinen Sitz einnahm, wurde die Melodie geändert, und eine „lebhafte Weise" trat an ihre Stelle. Während dann der Orgelspieler eine kräftige Weise von Schumann vortrug, eröffnete der Kaplan den „Groß-Tempel in seinem I. Grade" durch diese ernste Erklärung:

„Im Namen des Gnädigsten Herrschers der Welt, des Königs des Tages des Gerichts. Dich verehren wir und dich bitten wir um Beistand.

Leite uns im rechten Wege, auf dem Wege derer, denen du gnädig warst. Amen, Amen."

Der Groß-Kaplan versicherte sich dann, ob „die Tore zweckmäßig bewacht seien" und daß alle nicht wünschenswerten Fremden und Gäste

entfernt seien, wonach der Orgelspieler noch einen Angriff auf Schumann ausführte und der S. E. Groß-Kaplan ein langes Gebet hersagte.

Die Beamten, mit Einschluß eines geheimnisvollen Wesens, das des Titels „Groß-Aufseher der Arbeiten“ gewürdigt wurde, wurden über ihre Pflichten befragt, die scheinbar nicht schwierig waren, und dann kam eine angenehme Pause, in der die „Liebesschale“ dem S. E. Groß-Kaplan überreicht wurde, der aus ihr trank und die geheimnisvollen Worte hinzufügte:

„Brüder! ich lade euch nun ein, euch mit der Schale der Erinnerung zu erfrischen, in Liebe aller Brüder, wo immer sie über das Weltall zerstreut sind.“

Während die Schale die Runde durch den Raum machte, sprach der Kaplan seine Ermahnung, die unter andern Dingen die Mitglieder so mit Rat versah:

„Richtet euch nicht ein nach Weise dieser Welt.“

„Ich sage jedem Bruder unter euch, nicht höher von sich selber zu denken, als er sollte, sondern so, wie es sich gehört.“

„Liebe sei ohne Heuchelei.“

„Seid freundlich gesinnt zueinander.“

„Setzt euer Herz nicht auf hohe Dinge, sondern laßt euch zu niedern Dingen herab.“

Die Gebräuche des II. Grades waren noch außergewöhnlicher. Das Eröffnungs-„Gebet“ war ganz geographisch in seiner Art, denn in seiner Verehrung der Vorsehung erinnerte es die Brüder, daß Er ein Klima mit einer Art von Fruchtbarkeit begabt habe und ein andres mit einer andern, und die Erde mit Zonen — gemäßigt, heiß, kalt — umgeben habe, die die Klimata, sonnig oder feucht, in allen ihren Verschiedenheiten begründeten, und die wonnigen Weine an den Ufern des Rheins und der Rhone wachsen lasse und die Gewürzinseln mit ihren duftigen Erzeugnissen bereichert, die breiten und weiten Prairien Amerikas ausgedehnt habe, die ausreichten, Getreide für den Verbrauch der ganzen Welt hervorzubringen, die Theebüsche in China gepflanzt, das Zuckerrohr mit seiner Süßigkeit begabt und England seine Küste, Mineralien und Industrie verliehen habe.

Die Zulassung neuer Mitglieder (die in diesem Zeitpunkt der Arbeit vor sich ging) hat ein ganz melodramatisches Gepräge. Das Zwiegespräch lautete, wie folgt:

Groß-Zeremonienmeister: Ein Pilger steht an den Außentoren.

Sehr Ehrwürdiger Groß-Kaplan: Gib Kunde, Groß-Zeremonienmeister, warum er dort?

Groß-Zeremonienmeister: Es ist ein Fremdling, der sich bemüht, in unsern Großen Innern Tempel einzudringen.

Sehr Ehrwürdiger Groß-Kaplan: Sei vorsichtig und sieh, wer der Fremdling ist.

Der Groß-Zeremonienmeister streckte sein Haupt aus der Tür starrte aufmerksam auf den erschrockenen Neuling und kehrte zu dem Sehr Ehrwürdigen Groß-Kaplan zurück, mit dem Bericht:

„Bruder —, ein müder Wanderer auf seinen Reisen und sehr ermattet, der von unserm Großen Innern Tempel gehört hat, möchte gern Zuflucht dort hinein nehmen und, wenn möglich, zu den Rechten darin zugelassen werden."

Der müde Wanderer wurde dann hereingeführt, und in der malerischen Sprache des Rituals wird die Feierlichkeit fortgesetzt.

Der Groß-Aufseher geht in den Innern Tempel voran, ihm folgt ein ehrenwertes Mitglied, das dem Neuling überallhin führt, wohin der Groß-Superintendent geht, und anhält, wo dieser anhält, den Neuling die ganze Zeit über festhält, der keinen Rock, Kragen oder Gurt anhat.

Der Groß-Orgelspieler spielt hier leise und langsam.

Der Neuling wird dann vor dem Groß-Diakon geführt, der bei seinem Anblick, die frohe Botschaft erläßt:

„Sie werden jetzt bald zu ihrem Richterspruch (doom) geführt werden, wonach Sie, wenn Sie sicher hindurch gelangen, sicher nach dem Osten geführt werden, wo Sie das Licht sehen werden!"

Rundschau.

Um eine möglichste Vollständigkeit der Rundschau zu erzielen, bitten wir, uns durch kurze Mitteilungen über wichtigere Ereignisse im Logen-, wie im Leben einzelner Brr. und über sonstige Vorkommnisse von weiterm mr. Interesse zu unterstützen.

Deutsches Reich.

Allgemeines.

— (Einges.) Die Lessingpreis-Kommission des Rheinisch-Westfälischen Logenverbandes hatte es übernommen, bis zum 1. April den seinerzeit ausgeschriebenen Preis zuzuerkennen. Leider ist es, infolge mancherlei persönlicher Behinderungen, ihr nicht möglich, diesen Termin innezuhalten. Die Preiszuerkennung wird daher erst später erfolgen.

EINBECK. (Einges.) Das bare Vereinsvermögen des Altersheims ist auf rund 90000 Mark gewachsen. Hierzu hat die Große Landesloge von Sachsen jüngst mit einer Spende von 1993 M. beigetragen, die größere Hälfte der Gelder, die die Bundeslogen zur Begründung einer Stiftung bei der silbernen Hochzeit des Kaiserpaares gesammelt haben. Da außerdem von der Anleihe von 30000 M. in Anteilen à 20 M. über $^2/_3$ gedeckt sind, so hat der Ge-

schäftsführende Vorstand den Bau des Altersheims für dieses Frühjahr beschlossen. Der durch Br. (Geh. Baurat) Waldow in Dresden ausgearbeitete Bauplan wird ein in jeder Hinsicht mustergültiges Gebäude schaffen, das nach Bedarf zur Aufnahme von 35 Brn. erweitert werden kann. Das Grundstück (gegenwärtig im Werte von über 16 300 M.) wird durch seine parkartige Anlage, sanft ansteigend zu dem nahen schönen Stadtwalde, den Brüdern einen schönen, gesunden Aufenthalt bieten. Sollten Zimmer frei stehen, so kann das Johannisstift auch erholungsbedürftigen Brüdern gegen eine mäßige Pension vorübergehend Aufnahme gewähren. So wird denn im Sommer 1907 voraussichtlich dieses erste deutsche Feierabendhaus für Freimaurer in dem friedlichen nahe dem Harz gelegenen Städtchen seine Pforten den greisen Brn. öffnen, welche sehnsüchtig darauf warten. Aber noch gilt es, unablässig in der gesamten deutschen Maurerwelt dafür zu wirken, daß nicht nur für die dauernde Erhaltung des Asyls und seine Erweiterung die nötigen Mittel beschafft werden, sondern daß auch mit der Zeit Freistellen für unbemittelte greise Brr. im Johannisstift begründet werden können. Hierzu kann eine große, über ganz Deutschland verbreitete Mitgliederzahl des Vereins — der jährliche Mindestbetrag ist 3 M. — den festen Grund legen. Das allseitige opferwillige Interesse in den 9 Jahren der Vorbereitung zu diesem Werke ist in den Logen, in welchen sich ein Br. als Pfleger des Altersheims in den Dienst der guten Sache gestellt hat, besonders bemerkbar gewesen; daher dürfte es für die weitere ersprießliche Entwicklung des Werkes ein günstiges Omen sein, daß sich die Zahl der Pfleger in den letzten Monaten beträchtlich gemehrt hat. So haben vor kurzem in 14 Logen angesehene Brr. das Pflegeramt für das Altersheim übernommen.

Deutscher Grosslogenbund.

— Gegen die Einigungsbestrebungen hat sich neuerdings wieder Br. Mattes in Mannheim in Nr. 15 des Mecklenburgischen Logenblattes ausgesprochen und dabei den wieder auf die Tagesordnung gebrachten Plan der weitern Ausgestaltung des Deutschen Großlogenbundes (vgl. 1901 S. 18 ff.) nicht minder, wie den Eventualantrag auf Abänderung des § 9 des Statuts des Großlogenbundes (vgl. S. 12) als unannehmbar für die Große Landesloge von Deutschland erklärt. Vgl. 1905 S. 145.

Grosse National-Mutterloge Zu den drei Weltkugeln in Berlin.

LANGENSALZA. Br. Thilo †. Am 4. März ist der zug. Meister der Loge Hermann von Salza, Br. (Kaufmann und Stadtverordneter) Karl Thilo, plötzlich i. d. e. O. eingegangen; während er bei einem Schwesternfest die Polonaise anführte, traf ihn ein Herzschlag.

Grosse Landesloge der Freimaurer von Deutschland in Berlin.

AUGSBURG. Eine freimaurerische Vereinigung haben nach der Zirkelcorrespondenz hier 11 Mitglieder der Münchner Loge In Treue fest gegründet. Sie soll noch vor Johanni in eine Loge umgewandelt werden. Vorsitzender ist Br. (Amtsrichter) Grimm.

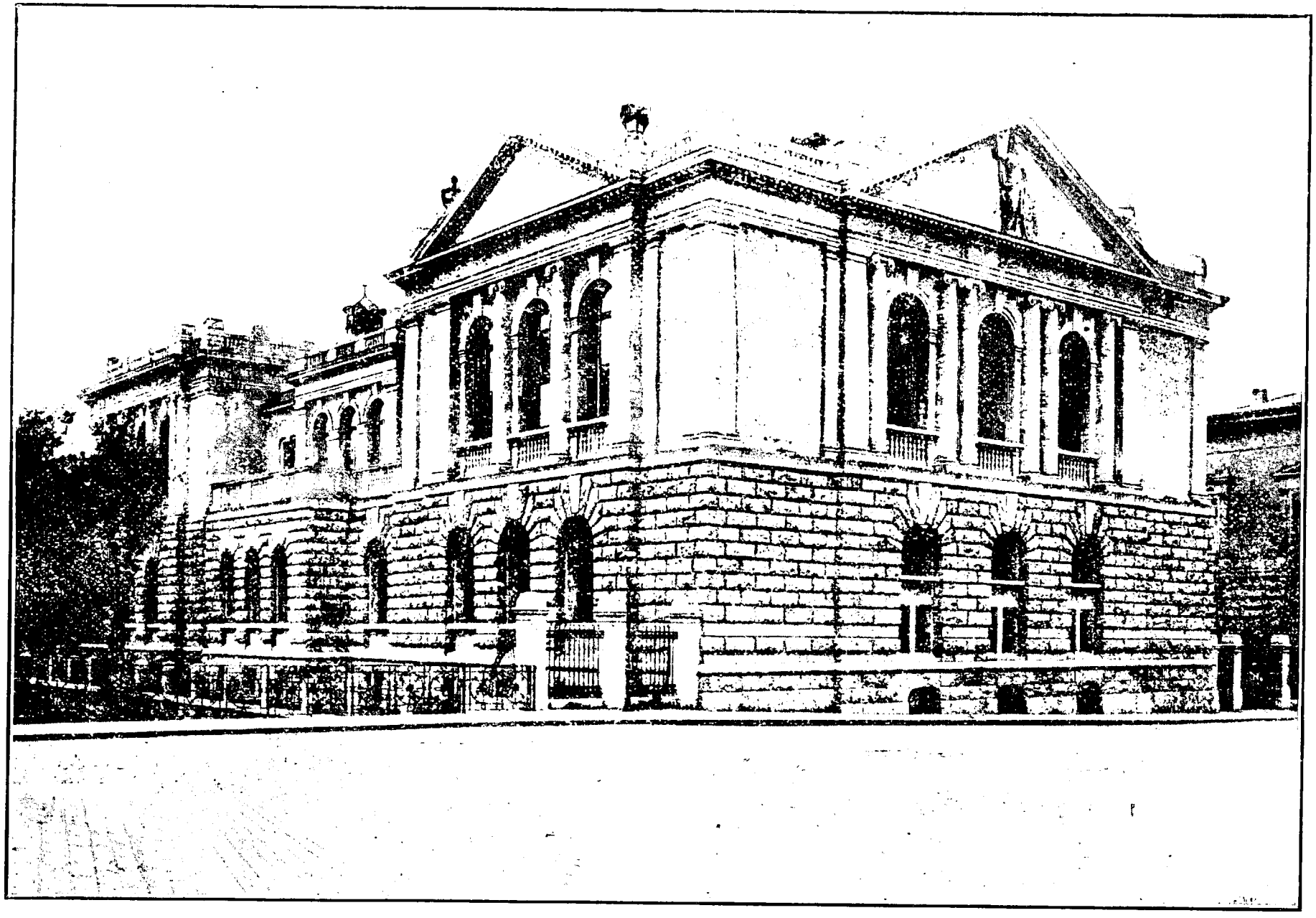

Das neue Haus der Loge Minerva zu den drei Palmen in Leipzig, eingeweiht am 17. September 1905.

FREYSTADT. Die am 17. Jan. gestiftete Loge Wilhelm zur Morgenröte ist am 25. Febr. eingeweiht worden. Logenmeister ist Br. (Rechtsanwalt und Notar) Max Jonas.

ZEITZ. Die Loge Victoria zur beglückenden Liebe hat an Stelle des Brs. (Rentners) Ernst Trensch, der nach siebenjähriger Tätigkeit den ersten Hammer aus Gesundheitsrücksichten niedergelegt hat, den bisherigen zug. Logenmeister Br. (Brauereibesitzer und Stadtrat) Armin Öttler zum Logenmeister gewählt.

Grosse Loge Royal York zur Freundschaft in Berlin.

BRESLAU. Eine Stiftung im Betrage von 10000 M. hat der am 21. Juni v. J. in Berlin i. d. e. O. eingegangene Br. (Konsul a. D.) Neander Alexander seiner Loge Horus hinterlassen.

Grosse Mutterloge des Eklektischen Freimaurerbundes in Frankfurt a. M.

— In der Quartalversammlung der Großen Mutterloge am 19. Febr. wurde mitgeteilt, daß die Sammlung der Bundeslogen zu der Stiftung bei der silbernen Hochzeit des Kaiserpaares 2900 M. ergeben hat, die insgesamt der Victoria-Stiftung überwiesen worden sind. Zur geplanten Ausgestaltung des Deutschen Großlogenbundes äußerte sich der Großmeister Br. Auerbach, er hätte es persönlich lieber gesehen, wenn man in den nächsten Jahren weiter an der Befestigung des Friedens gearbeitet und die Erörterung schwieriger Fragen von einschneidender Bedeutung noch etwas vertagt hätte. Die Heidelberger Loge Zur Wahrheit und Treue hatte am 9. Dez. v. J. angeregt, mit den englischen Logen angesichts der politischen Lage eine für die Öffentlichkeit bestimmte Kundgebung im Sinne der vorhandnen Annäherungsbestrebungen auszutauschen; der Großbeamtenrat hat der Anregung aber keine Folge gegeben, da es sich doch wohl um eine politische Angelegenheit gehandelt habe.

Ausland.

SCHWEIZ. Der Prozeß, den die Großloge Alpina mit Vogt und Zöllner führt (vgl. 1902 S. 70, 1903 S. 103), ist am 17. Febr. vom Genfer Appellationsgericht entschieden worden. Vogt hatte sich eine Liste der Schweizer Freimaurer zu verschaffen gewußt und daraus ein Verzeichnis der Genfer Freimaurer zusammengestellt und bei Zöllner in Druck gegeben. Vor dem Erscheinen ließ die Großloge Alpina, die davon erfahren hatte, Satz und Druckexemplare beschlagnahmen. Darauf klagten Vogt und Zöllner gegen die Alpina auf Schadensersatz, während diese ihrerseits ebenfalls 2000 Fr. verlangte. Die Klage der Alpina wurde aus formellen Gründen abgewiesen, wogegen Vogt 1000 und Zöllner 700 Fr. Schadensersatz zugesprochen erhielten. Das Appellationsgericht hat nun das Urteil der ersten Instanz bestätigt und nur Vogt 700 und Zöllner 1000 Fr. Entschädigung zuerkannt. Ob die Alpina dagegen ein Rechtsmittel an das Bundesgericht ergreifen wird, ist noch nicht entschieden.

UNGARN. Der Bundesrat der Symbolischen Großloge von Ungarn hat nach dem Orient am 16. Dez. v. J. beschlossen, die freimaurerische Weltgeschäftsstelle zu ersuchen, ein Handbuch über die Großlogen und Logen heraus-

zugeben, und seine Mißbilligung über das Vorgehen der Brr. ausgesprochen, die in der Tagespresse gegen Brr. wegen abweichender Ansichten Angriffe gerichtet und die überfreimaurerischen Beratungen Berichte veröffentlicht haben. Es bezieht sich dies hauptsächlich auf das Budapester Blatt „Munka szemléje“ (Arbeits-Rundschau), dessen Redakteur Br. ist, das die Beschlüsse des Bundesrates und die Anträge und die Namen der Redner veröffentlicht und einer ungewöhnlich scharfen Kritik unterzogen hat. Vgl. auch S. 28. Ein Antrag der Agramer Loge auf Regelung der staatsrechtlichen Beziehungen Kroatiens zu Ungarn wurde abgelehnt, weil die Frage nicht in den Wirkungskreis der Großloge gehöre. Am 13. Jan. hat der Bundesrat einen Ausschuß eingesetzt, der die Unterstützung der zur Dienstleistung einberufenen unbemittelten Ersatzreservisten beraten soll, und am 10. Febr. einer neuen Loge in Budapest unterm Namen Petöfi die vorläufige Arbeitsbewilligung erteilt. Es ist dies die 19. Loge in der ungarischen Hauptstadt. In Gyöngyös hat sich ein Kränzchen Akácz (Akazie) gebildet.

ENGLAND. Die Großloge von England hat im letzten Vierteljahre 20 Tochterlogen gestiftet, die die Matrikel-Nrn. 3136—55 tragen. Davon befinden sich 4 in London, 10 im übrigen England und 6 im Auslande (je 2 in der Kapkolonie, in Transvaal und in Queensland).

— Zum Provinzial-Großmeister von Northumberland ist an Stelle des verstorbnen Brs. Viscount Ridley Br. (Major) Augustus E. Burdon und zum Provinzial-Großmeister von Warwickshire an Stelle des verstorbnen Brs. Lord Leigh Br. Hugh de Grey Seymour Marquis von Hertford ernannt worden.

— Das 150jährige Jubiläum hat am 13. Febr. die Burlington-Loge Nr. 96 in London gefeiert. Dabei wurde als neuer Meister vom Stuhl der Lord-Mayor von London, Br. Vaughan Morgan, eingesetzt.

— Eine neue Berufsloge, die bei den 2. London Rifles-Freiwilligen-Korps errichtet und am 26. Febr. eingeweiht worden ist, nennt sich nach dem Feldmarschall Br. Graf Roberts „Earl Roberts-Loge Nr. 3151“.

— „The Northern Freemason“ nennt sich eine neue Monatsschrift, die seit Okt. v. J. in Liverpool erscheint. Herausgeber ist Br. A. J. Thompson.

— Ein Maurerball, bei dem die Teilnehmer die maurerische Bekleidung trugen, ist am 15. Febr. in Doncaster (West-Yorkshire) abgehalten worden.

— Br. Lord Glanusk †. Im Jan. ist Br. Lord Glanusk, seit 1880 Provinzial-Großmeister von Herefordshire, gestorben. Er war am 7. April 1840 geboren und wurde 1859 in der Apollo-Universitäts-Loge Nr. 357 in Oxford aufgenommen. Später schloß er sich der Palladian-Loge Nr. 120 in Hereford an. Seit 1876 war er Lord-Statthalter seiner Provinz und 1865—85 Parlamentsmitglied. Vor seiner Ernennung zum Pair 1899 hieß er Sir Joseph Russell Bailey.

— Br. Powell †. Br. Wm. Augustus Frederick Powell, Chef der Firmen Powell & Ricketts und William Powell & Sons in Bristol, ist am 9. Febr. im

Alter von 92 Jahren gestorben. Er war am 27. Jan. 1814 in Bristol geboren und wurde 1842 in der Londoner Moira-Loge Nr. 92 aufgenommen, deren Meister vom Stuhl er 1845 war. 1858 wurde er zum zug. und 1889 zum Provinzial-Großmeister von Bristol ernannt und war auch seit 1872 Groß-Superintendent der Royal Arch-Maurer, seit 1876 Provinzial-Großmeister der Markmaurer und seit 1882 Provinzial-Prior der Tempelritter für Bristol. 1881 erhielt er den 33. Grad des Schottischen Ritus.

SCHOTTLAND. Die Großloge von Schottland hat in ihrer Vierteljahrsversammlung am 1. Febr. 5 Logen gestiftet, davon 2 in Queensland und je eine in Kapland, in Syrien und in den Straits Settlements. Die Verbindung mit der Großloge von Neusüdwales wurde aus dem von uns schon erwähnten Grunde (vgl. 1905 S. 149) abgebrochen. Der Ausschuß, der die Frage der Erweiterung des Großlogengebäudes zur Vorberatung erhalten hatte, empfahl einen Erweiterungsbau, der 21000 £ kosten soll. Die Angelegenheit wurde dem Groß-Ausschuß überwiesen. Die Einnahmen der Großloge im vor. J. beliefen sich auf 8877, die Ausgaben auf 3874 £. Der Wohltätigkeitsfonds hat 1130 £ eingenommen und 1076 £ ausgegeben.

IRLAND. Am 30. Jan. ist in Dublin eine Loge Nr. 395 eingesetzt worden, die sich nach dem bekannten freimaurerischen Geschichtsforscher Irlands, Br. Chetwode Crawley, nennt.

DÄNEMARK. Br. König Friedrich behält nach The Freem. Chron. sein Amt als Ordensmeister der Dänischen Großen Landesloge bei (vgl. S. 59). Die Angelegenheit hat die Öffentlichkeit sehr beschäftigt und ist in der Presse ausführlich und etwas erhitzt erörtert worden.

NIEDERLANDE. Eine holländische Übersetzung von Br. Findels Schrift „Das freimaurerische Geheimnis als Norm maurerischer Werktätigkeit“ (vgl. 1905 S. 112) erscheint im Maçonniek Weekblad Nr. 10 ff. Die Übersetzung rührt von Br. F. C. K. Haalebos her.

FRANKREICH. Die Grooge von Frankreich hat im März v. J. eine Loge Stella d'Oriente Nr. 366 in Kairo gestiftet und in der Versammlung am 19. Juni die Loge in Arles erneuert, weitere Logen in Oran (Luz de Africa Nr. 367) und in Saumur gestiftet und eine Entschießung angenommen, worin sie den Bundesrat beauftragt, die „Mission Laïque“ zu unterstützen und den Logen die Erhaltung schon bestehender und die Errichtung neuer Abteilungen dieser „Laienmission“ zu empfehlen. Die Laienmission will die Tätigkeit der katholischen Missionare in den Kolonien und im Auslande ersetzen. In Ausführung eines Beschlusses des vorjährigen Konvents hat der Bundesrat einen „Verein von Freunden des Laienunterrichts“ unterm Namen „La Laïque“ ins Leben gerufen als ein Gegenwicht gegen die „Associations cultuelles“, die die Klerikalen jetzt überall aus Anlaß der Trennung von Staat und Kirche gegründet haben.

— Die Pariser Loge Alsace-Lorraine gibt nach der Acacia ein „Bulletin Mensuel“ heraus, worin sie ihre Mitglieder über ihre Arbeiten

auf dem Laufenden erhält. Außerdem erhält jede Nummer einen kurzen Aufsatz über eine aktuelle Frage.

— Der neue Präsident Fallières soll nach dem Zirkel, wie auch Loubet, Freimaurer sein. Daß es Loubet nicht ist, haben wir schon 1900 S. 134 mitgeteilt. Wie uns unser Pariser Mitarbeiter auf unsre Anfrage schreibt, gehört aber auch Fallières unserm Bunde nicht an. Der einzige Präsident, der Freimaurer war, war Faure (vgl. 1899 S. 39). Dagegen erfahren wir, daß der Gegenkandidat Fallières', Doumer, ein sehr eifriger Br. gewesen ist, sich aber wegen der Zettelaffäre vom Großorient getrennt hat.

ITALIEN. Freimaurerische Maßregelungen. Unter dieser Überschrift berichtet die Germania (Nr. 26 vom 2. Febr.) aus Rom: „Der Großmeister der italienischen Freimaurerei, Bildhauer Hektor Ferrari, hat 7 Personen (darunter 2 Senatoren und 2 Deputierte) aus der Freimaurerei ausgeschlossen, weil sie, im Widerspruch mit dem Artikel 126 der Satzungen, sich „angesichts der bevorstehenden administrativen Wahlen in Turin mit den dortigen Katholiken vereinigt und dadurch gegen die Grundprinzipien des Ordens verstoßen haben, welche auch von den inaktiven Brüdern beobachtet werden müssen". Zu den Gemaßregelten gehören: der Abgeordnete Thomas Villa (einstmals die Seele der demokratischen Bewegung Piemonts, welcher bereits 1865 in die Abgeordnetenkammer eintrat und wiederholt ihr Präsident war. Außerdem war Villa unter Cairoli Minister des Innern und später Siegelbewahrer und Justizminister. Er hat an den Großmeister einen Protestbrief gerichtet, worin er erklärt, daß er seit vierzig Jahren keine Beziehungen mehr zur Freimaurerei habe), der Abgeordnete Daneo, die Senatoren Cibrario und Angelo Rossi, Großindustrieller von Turin, welcher im Jahre 1890 Senator wurde, der Turiner Advokat Adolf Bona, der angesehene Ingenieur Cäsar Frescot und Achilles Durio von Turin. Auch die genannten Rossi, Daneo, Cibrario und Bona haben Protestschreiben an den rabiaten Großmeister gerichtet. Außerdem haben der Senator Rossi und die Deputierten Villa und Daneo eine gemeinsame Erklärung in der Turiner „Italia reale" veröffentlicht, in welcher sie sagen, daß diese freimaurerische Maßregelung nur eine Fortsetzung der systematisch betriebenen Einschüchterung der Wähler darstellt, die sie als unwürdig immer zurückgewiesen hätten und zurückweisen würden."

BRITISCH-INDIEN. Zum Distrikts-Großmeister der englischen Distrikts-Großloge von Madras ist als Nachfolger des Brs. Lord Ampthill Br. Herbert Bradley ernannt worden, der bisher zug. Distrikts-Großmeister war und schon Groß-Superintendent des Distrikts-Großkapitels (Royal Arch) ist.

— Das englische Royal Arch-Distrikts-Großkapitel von Bengalen zählt 13 Kapitel mit 522 Mitgliedern, davon 3 mit 261 Mitgliedern in Kalkutta.

NORDAMERIKA. Durch Feuer zerstört wurde am 12. Jan. die Maurerhalle in Center Point (Indiana).

— Die Masonic Life Association, eine Lebensversicherung für Freimaurer, hat im Jan. ihre 33. Jahresversammlung in Buffalo abgehalten. Sie hat jetzt für 18 Millionen Dollars Versicherungen und im vor. J. 313669 Dollars ausgezahlt, während die Mitgliederzahl um 377 gestiegen ist. Seit ihrer Begründung i. J. 1872 hat sie 2140 Policen mit 4410906 Dollars eingelöst. Der Reservefonds beträgt 190000 Dollars. Über andere ähnliche Gesellschaften haben wir 1905 S. 167 u. 183 berichtet. Wir können noch hinzufügen, daß auch in Mansfield (Ohio) eine National Masonic Provident Association besteht, die gegen Krankheit versichert.

— Die 9. Versammlung des General-Großrats der Königlichen und Erlesenen Maurer (Royal and Select Masons), der aller drei Jahre zusammentritt, findet am 18. Juni in Boston statt.

VERMONT. Die 112. Jahresversammlung der Großloge von Vermont ist nach dem Am. Tyler-Keystone S. 310 am 24. und 25. Juni v. J. in Burlington abgehalten worden, wobei 87 Logen vertreten waren. Während des Berichtsjahrs ist Br. Ozro Meacham, der 1883—84 Großmeister war, verstorben. Die Mitgliederzahl ist um 232 auf 11535 angewachsen. 34 Logen haben eigne Gebäude, die einen Wert von 90800 Dollars haben. Die Ausgaben der Großloge beliefen sich auf 4770, der Kassenbestand beträgt 2150 Dollars. Der Beschwerdeausschuß berichtete, daß er nicht habe in Tätigkeit zu treten brauchen. Die Versammlung setzte einen Ausschuß ein, der den Plan zur Errichtung eines Maurerheims vorberaten soll, und wählte Br. Walter E. Ranger in Burlington zum Großmeister.

MEXIKO. Br. William J. DeGreß, früher Großmeister der Großloge Valle de Mexico, ist am 29. Dez. v. J. in Mexiko gestorben. Er war vordem Mitglied einer Loge in St. Louis und 19 Jahre lang mexikanischer Generalkonsul in Hawai.

— Eine neue Freimaurerzeitung erscheint in Mexiko unterm Namen The Mexican Masonic Review.

BARBADOS. Br. Robert Haynes, seit 1904 Distrikts-Großmeister der englischen Distrikts-Großloge von Barbados, ist am 22. Nov. v. J. gestorben.

JAMAICA. Br. (Generalstabsarzt) Charles Benjamin Mosse, seit 1901 Distrikts-Großmeister der englischen Distrikts-Großloge von Jamaica, hat mitte vor. J. sein Amt niedergelegt.

— Eine Loge Faust zur Wahrhaftigkeit besteht nach dem Herold in Berlin. Sie sucht durch eine Anzeige in der Tagespresse folgenden Wortlauts: „Wahrheitssucher! Christliche Herren, die sich selbst ethisch bilden und näheres über Freimaurerei erfahren wollen, belieben usw.“ Mitglieder. Vorsitzender ist wohl nach dem Adreßbuch Dr. Rich. Wrede, Leiter der Journalistischen Hochschule, in Steglitz.

GUTTEMPLER. Die Großloge II von Deutschland feiert ihr heuriges Jahresfest vom 14.—16. Juli in Schwerin. Die Stadt hat hierzu

500 M. und das mecklenburgische Ministerium außer freier Überlassung des Großh. Marstallgebäudes 300 M. verwilligt. In Mecklenburg gab es 1900 nur eine Loge; jetzt bestehen hier 42 mit über 1500 Mitgliedern.

ODD-FELLOW-ORDEN. Block †. Nach dem Führer Nr. 47 ist vor kurzem Hermann Block, der zug. Spezial-Groß-Sire für Europa, in Niendorf bei Lauenburg im Alter von nahezu 70 Jahren verstorben. Er kam als 17jähriger Jüngling nach Amerika, studierte Rechtswissenschaft und ließ sich als Rechtsanwalt in Davenport (Iowa) nieder, wo er sich eine ausgedehnte Praxis erwarb, die es ihm ermöglichte, später als Rentner in seinem Vaterlande zu leben. 1876—77 war er Großmeister der Großloge von Iowa, und 1888 wurde er zum zug. Spezial-Groß-Sire für Europa ernannt. Als solcher gründete er die Großlogen der Schweiz und Schwedens. Ursprünglich ohne irgend welche Entschädigung tätig, erhielt er seit 1893 300 und von 1899 an 1000 Dollars jährlich zur Deckung seiner Unkosten.

Literatur.

Bücher zur Besprechung werden an die Redaktion erbeten.

Teufens Antiquariatsanzeiger Nr. 11. 1906. C. Teufen's Nachf. Buchhandlung u. Antiquariat Bernhard Stern, Wien, IV. Wiedener Hauptstr. 13. (10 S.) 4°.

Enthält einige einschlagende Werke zu angemessenen Preisen.

v. Zahn & Jaensch Antiquariat Waisenhausstraße 10 Dresden Suppl.-Katalog No. 184. I. Philosophie . . . Freimaurerei und Rosenkreuzer. Dresden 1906. (30 S.) 8°.

Nr. 1435—1532 sind Masonica zu mittlern Preisen.

Bibliotheca theologica II. Antiquarisches Verzeichnis Nr. 281 von Ernst Carlebach Buchhandlung und Antiquariat in Heidelberg. 1906. (37 S.) 8°.

Nr. 1728—52 sind Masonica zu mittlern Preisen.

Hieber, Otto, Sammlung freimaurerischer Vorträge von Br. —. Dritter Band. Der Johannis-Gesellengrad in Vorträgen von Br. —. Handschrift für Brüder Gesellen. Mit einer Tafel in Steindruck. Berlin 1906. Bbr. Ernst Siegfried Mittler und Sohn Königliche Hofbuchhandlung und Hofbuchdruckerei Kochstraße 68—71. (VI S., 1 Bl., 166 S., 1 Tfl.) 8°. Preis 3 M., geb. 4,50 M.

Den ersten beiden Bänden, von denen der erste allgemeine Themata, der zweite die besondere Symbolik des Lehrlingsgrades in Vorträgen behandelt, hat Br. Hieber nun seine Vorträge über den Gesellengrad folgen lassen. Es kann selbstverständlich hier nicht näher auf deren Inhalt eingegangen werden; das aber sei von neuem gesagt, daß sich Br. Hieber auch hier als ein tiefer Kenner seines Systems erweist und es trefflich versteht, in meisterlicher Sprache seine Ansichten darzulegen. Was wir schon an den beiden ersten Bänden (vgl. 1903 S. 24, 1905 S. 31) rühmen konnten, gilt auch für diesen. Wer sich über das System der Großen Landesloge der Freimaurer von Deutschland belehren will, findet hier reichliche Gelegenheit, aber nicht nur die Anhänger dieses Systems, sondern auch die anderer Lehrarten werden manche Anregung für den immer etwas vernachlässigten Gesellengrad finden. Auch diesem Bande ist ein ausführliches Inhaltsverzeichnis beigegeben.

Feige, Maximilian, Unter Winkelmaß und Zirkel. Freimaurerische Gedanken in Liedern, Vorträgen und Ansprachen von —. Verlag von M. Zille (Br. A. Müller). Leipzig. [1906.] (87 S.) 8°. Preis 2 M.

Der Verfasser, Redner der Loge Zur Morgenröte des höhern Lichtes in Stolp i. P., ist den Lesern der Latomia aus zwei Vorträgen im Jahrgange 1903 bekannt, die auch in die vorliegende Sammlung Aufnahme gefunden haben. Die Sammlung wird durch eine Reihe ansprechender Gedichte eröffnet, dann folgen Instruktions- und Festvorträge und Trinksprüche. Aus allen strahlt eine wohltuende Wärme edler Begeisterung für die Freimaurerei, von der man nur wünschen kann, daß sie sich den Lesern mitteile.

Schuster, Dr. Georg, Die geheimen Gesellschaften, Verbindungen und Orden. Von —. 2 Bände. Leipzig. Verlag von Theodor Leibing. 1906. (X u. 558; VI u. 584 S.) 8°. Preis 16 M., geb. 18 M.

An Versuchen, alles Bekannte über geheime Gesellschaften zusammenzustellen, hat es schon früher nicht gefehlt. Wir erinnern namentlich an das reichhaltige Werk von Dinaux, Les sociétés badines usw. (Paris 1867), das aber ziemlich selten geworden zu sein scheint, an Br. Henne-Am Rhyns Buch der Mysterien (St. Gallen 1869) und das Werk des Engländers Charles William Heckethorn, The Secret Societies of all ages and countries (London 1875), das 1897 in 2. Auflage erschienen und aus dieser von L. Katscher (Leipzig 1900) ins Deutsche übersetzt worden ist. Alle diese Werke werden aber vom vorliegenden in den Schatten gestellt. Der Verfasser, Archivrat am Kgl. preußischen Hausarchiv, hat, wie er im Vorwort mitteilt, bald 20 Jahre an dem Werke gearbeitet, den weitverzweigten und vielfach schwer zu beschaffenden Stoff gesammelt, gesichtet und ihn in eine gefällige Form gebracht. Sein umfängliches Werk teilt er in 5 Bücher, in denen er die Geheimbünde des Altertums, des Mittelalters, im Zeitalter der Reformation, des 18. Jahrhunderts und der neusten Zeit behandelt. Unserm Bunde sind die ersten 115 Seiten des 2. Bandes gewidmet; die Darstellung ist im allgemeinen objektiv, ja wohlwollend gehalten und im wesentlichen richtig. Daß das Werk immer noch Lücken zeigt, ist nicht zu verwundern. Der Stoff ist so gewaltig und so schwer zugänglich, daß man schon mit dem Gebotenen zufrieden sein muß. Namentlich ist von der ungeheuern Menge der nordamerikanischen Geheimbünde nur eine verschwindend kleine Anzahl behandelt. Sie würden freilich einen weitern gleichstarken Band beansprucht haben. Zu loben sind außer der angenehmen Darbietung des Stoffes die reichen Literaturangaben, aus denen man weitere Kenntnis schöpfen kann, und die beiden eingehenden Register, die den Gebrauch des Werks erleichtern.

Die Aufnahme des Markgrafen Friedrich von Brandenburg-Bayreuth in den Freimaurerbund durch Friedrich den Großen 1740 im Schlosse zu Rheinsberg. Verlag der Loge Eleusis zur Verschwiegenheit in Bayreuth. Karton 60 × 46 cm. Preis 8 M.

Die Loge Eleusis zur Verschwiegenheit in Bayreuth ist bekanntlich im Besitze eines alten Gemäldes, das früher verschmutzt in einer dortigen Weinstube hing, von wo es vor mehr als 60 Jahren Br. Kolb erwarb und es der Loge schenkte. Das Gemälde etwa aus der Zeit von 1787 stellt die Aufnahme des obengenannten Markgrafen durch Friedrich den Großen dar. Von dem wieder gesäuberten Gemälde hat die Bayreuther Loge schon vor zwei Jahren eine kleine Vierfarbenätzung herstellen lassen. Nachdem die Auflage völlig vergriffen war, ist nun ein größerer Zwölffarbendruck hergestellt worden. Die Wiedergabe ist gut gelungen. Der Reinertrag ist zur Unterstützung bedürftiger und würdiger Witwen und Waisen von Brn. bestimmt. Die auf dem Bilde dargestellten Personen sind nach der Deutung Br. Schulzes namentlich bezeichnet, was zum Verständnis wesentlich beiträgt. Vgl. S. 41.

Ausländische Literatur.

3) [Dutt, Prosonno Coomar,] How Hindus were admitted into the Mysteries of Freemasonry, and a short masonic career of the first Hindu Mason. Calcutta 1905.

4) Smith, James, Extinct Masonic Lodges of Dumfriesshire. 1905.

LATOMIA.

Neue Zeitschrift für Freimaurerei.

Begründet von Br. B. Cramer.

Verantwortlicher Leiter:

Br. Paul Fischer (Landrichter) in Gera-Untermhaus (Reuß).

Alle 14 Tage erscheint eine Nummer. — Preis des halben Jahrganges 3 M. fürs Ausland M. 3.25.
Durch jede Buchhandlung zu beziehen. — Bei direkter Bestellung portofreie Zusendung.
Anzeigen werden mit 25 Pf. für die Zeile berechnet.
Nachdruck der Original-Beiträge ohne Quellenangabe nicht gestattet.

Nr. 8. **Leipzig, den 14. April 1906.** **29. Jahrgang.**

Inhalt: Lebensregeln (S. 113). — Rundschau (S. 118). — Literatur (S. 127). — Die deutschen Freimaurer-Medaillen von 1742—1905 (S. 128). — Abbildung: Arbeitssaal im neuen Hause der Loge Minerva zu den drei Palmen in Leipzig (S. 119).

Lebensregeln.

Von Br. Friedrich Paul Festner in Riesa.

Unsere gemeinschaftlichen Arbeiten in diesen „heil'gen Hallen" sind, da sie zum großen Teile für alle drei Grade berechnet sind, der Arbeit am rauhen Stein gewidmet.

„Willst Du, daß wir mit hinein
In das Haus Dich bauen,
Laß es Dir gefallen, Stein,
Daß wir Dich behauen"

singt Rückert. Wir haben in dieser Beziehung schon so vieles Schöne von des sehr ehrwürdigen Meisters erhabenem Stuhle im strahlenden Osten herab vernommen, wir haben oft und gern schon des zu treuem Mitbauen jeweilig berufenen lieben Bruders Worten gelauscht, die von dieser Stätte aus in unser Ohr, in unsere Herzen drangen; — immer, oder doch weitaus am häufigsten galten sie uns selbst, diese sowohl wie jene, — treu gemeinte Ermahnungen und Lebensregeln: Erkenne dich selbst, besiege dich selbst, mene tekel upharsin, carpe diem, nütze die Zeit, nütze dem Mitmenschen im Lichte der königlichen Kunst hier und draußen im Gewühle des Alltagslebens.

Die freudige Begeisterung des Jünglingsherzens für alles Ideale, Gute, Schöne, Hohe, das weltallumfassende, millionenumschlingende Wollen, das Ganzsichgeben, das Allesfordern im Sturm und Drang übersprudelnder Jugendfrische, das vorurteilslose Glauben des noch halb kind-

lichen Gemüts, das schäumende Tun nach des heißklopfenden Herzens harmloser unverwüstlicher Jugendkraft, es ist verrauscht! Ruhiger, erwägender, sicherer, des Zirkels freie Spitze mit tastender Beobachtung vorsichtig kreisen lassend, des Winkelmaßes bewährter Führung williger folgend bemessen wir unsere Handlungen. Des Lebens Sommersonne brennt heiß auf den Scheitel des ernst gewordnen Mannes. Des Tages Hitze und Schwüle macht seine Arbeit schwerer; es reift bei ihm innen, im Gemüt, im Herzen, es kommen des Hochsommers am Horizont sich auftürmende Wolkenballen über ihm als Gewitter zur Entladung, — es klären sich nach dem reinigenden Regenguß die Ansichten und die Aussichten, und des Verstandes klare Morgenluft läßt kühler, vorsichtiger neue Pläne gedeihen; ernster, ruhiger, bestimmter geht der treuen Arbeit Tageslauf, es reift das Tun, es reift das Werk, es reift — will's Gott — die Ernte!

Wir stehen im Hochmittag des Lebens!

Dein süßes Kind, mein lieber Br., ist zur Knospe, zur Blüte fast entfaltet, das nackte, liebe, kleine Vöglein, das du mit inniger Sorgfalt und Liebe gehegt und gepflegt, es ist flügge geworden wie draußen im lauschigen Nest in der blühenden Linde des Sommervögleins wohlige Brut, es macht die ersten Fliegversuche, und — o Freude! — eines schönen Tages: „Es fliegt, es fliegt!" Ja, es geht hinaus; des heimischen Nestleins behagliche Enge muß es vertauschen mit dem Flug in die weite, weite Welt.

„Vom Mädchen reißt sich stolz der Knabe,
Er stürmt ins Leben wild hinaus,
Durchmißt die Welt am Wanderstabe."

Nun, mein lieber Br., die Abschiedsstunde schlägt, dein väterliches Herz ist voll, voll von Liebe, Wünschen, Erwartungen, Segnungen. Wie lautet denn nun deine Lebensregel, was gibst du denn nun dem scheidenden Sohne als Richtschnur, als Ariadnefaden für den Gang durch das Labyrinth des Lebens mit auf den Weg? Du, der du hier so viele, gute Lebensregeln für dich vernommen hast?

Es sind mir selbst in der letzten Zeit drei derartige bemerkenswerte Abschiedsworte, gesprochen von Vätern an ihre Söhne, aus drei ganz verschieden gearteten Quellen aufgestoßen. Alter, Art, Anlaß und Wortlaut durchaus bei jedem ein andrer, und dennoch alle drei wohl vereinbar im Schimmer unsrer drei großen Lichter!

Das erste finden wir im Buch Tobias: „Dein Leben lang habe Gott vor Augen und im Herzen und hüte Dich, daß Du in keine Sünde willigest, noch tuest wider Gottes Gebot!" Das zweite steht in Shakespeares Hamlet (A. W. v. Schlegelsche Übersetzung) Aufzug 1 Szene 3:

„Gib den Gedanken, die Du hegst, nicht Zunge,
Noch einem ungebührlichen die Tat.
Leutselig sei, doch keineswegs gemein.
Den Freund, der Dein und dessen Wahl erprobt,
Mit eh'rnen Haken klammr' ihn an Dein Herz.
Doch härte Deine Hand nicht durch Begrüßung
Von jedem neugeheckten Bruder. Hüte Dich
In Händel zu geraten; bist Du drin,
Führ' sie, daß sich Dein Feind vor Dir mag hüten.
Dein Ohr leih' jedem, wen'gen Deine Stimme;
Nimm Rat von allen, aber spar' Dein Urteil.
Die Kleidung kostbar, wie's Dein Beutel kann,
Doch nicht in's Grillenhafte: reich, nicht bunt;
Denn es verkündet oft die Tracht den Mann,
Und die vom ersten Rang und Stand in Frankreich
Sind drin von edelster und feinster Wahl.
Kein Borger sei und auch Verleiher nicht;
Sich und den Freund verliert das Darlehn oft,
Und Borgen stumpft der Wirtschaft Spitze ab.
Dies über alles: Sei Dir selbst treu,
Und daraus folgt, so wie die Nacht dem Tage,
Du kannst nicht falsch sein gegen irgend wen.
Leb' wohl, mein Segen fördre dies an Dir!"

Es sind dies die Abschiedsworte des Kanzlers Polonius an seinen nach Frankreich gehenden Sohn.

Das dritte stammt aus Stilgebauers neuem Roman „Götz Krafft"; der alte Frankfurter Pfarrer Krafft gibt es seinem Götz beim Abschied zur Universität Lausanne mit; es lautet: „Schreib' recht bald, Götz, damit wir nicht in Sorge sind, und gib nicht zu viel Geld aus!"

Nun, meine lieben Brr., Sie hören aus ihnen schon ohne weiteres die Anklänge aus Bibel, Winkelmaß und Zirkel heraus!

Der Mann aus dem alten Testament, der durch einen Unfall mit Blindheit geschlagene und gequälte Tobias, ihm gilt Gott als die sicherste, verläßlichste Richtschnur auf dem Lebensweg auch seines Sohnes. Das irdische Licht strahlt ihm nicht mehr, sein körperliches Auge ist von Finsternis umfangen. Sie ist rührend, diese Auffassung des blinden Greises. Sein einziges Licht, das sein Dunkel erhellt, ist Gott und der Gottesglaube, das Licht seines Geistes, seiner Seele, seines Gemüts, das er seinem Sohne vermachen möchte. „Dein Leben lang habe Gott vor Augen und im Herzen." Dieses Wort stellt dar das erste, große Licht, das größte aller Lichter, das allen Menschen die bewährteste Leuchte im Dunkel der verworrenen Pfade ihres Erdenwallens je war, ist und bleiben wird! In allen Konfessionen, vom Bel zu Babel bis auf die unsrige herab, ja selbst im rohesten Heidenglauben kehrt das Gottesbewußtsein, die Gottesfurcht, d. h. das Bekenntnis, die Gewißheit, „es lebt ein Gott zu strafen und zu rächen" wieder und meistert menschliches Beginnen. Mit Rührung las ich einst in der Studierstube eines Geist-

lichen an der Wand, in Holzmalerei ausgeführt, das Mahnwort: „Jesus sieht es!“, und mein lieber seliger Vater hat mir Ähnliches auf seinem Sterbebette gesagt. Ja, Gott, es ist das erste große Licht in der Welt und in der Freimaurerei — der Gottesglaube, die Gottesfurcht.

„Und hüte Dich, daß Du in keine Sünde willigest, noch tuest wider Gottes Gebot.“ Ordne Deinen Wandel, gegen andere und gegen dich selbst; es sind Winkelmaß- und Zirkelgedanken, die in diesem Nachsatz zum beherzigenswerten Ausdruck kommen.

Nicht minder und bei beiden verschieden in ihrer Art ist das auch der Fall bezüglich der zwei andern Abschiedsworte.

Um das in der Literatur jüngste, hier kürzeste, vorauszunehmen, so erscheint es uns auf den ersten Blick wohl nüchtern und aphoristisch. „Schreib' recht bald, daß wir nicht in Sorge sind, und gib nicht zu viel Geld aus!“ Anscheinend wirklich recht wenig gehaltvoll und unwürdig der von mir herbeigeholten Vergesellschaftung mit den beiden andern, auf den ersten Augenschein schon so bedeutungsvollen Ermahnungen.

Aber wer sagt es und zu wem? Und was ist vorausgegangen? Stilgebauer schildert den alten Pastor Krafft als einen gewissenhaften, glaubensstrengen Geistlichen, der als aktiver, didaktischer Erzieher nicht sehr ins Gewicht fällt und mehr durch sein Beispiel im Sinne vorbildlicher Konsequenz wirken will. Wenn des Sohnes kritischer Verstand gelegentlich an sozialen oder auch dogmatischen Klippen anstößt, läßt sich der Vater auf Erörterungen nicht ein, sondern schneidet unmutig das Thema ab mit dem Zwangswort: „Dergleichen verbitte ich mir in meinem Hause!“ Nur durch die Strenge der Lebens- und der Amtsführung und der Auffassung religiöser Fragen hofft der Vater seinem Sohne ein erzieherisches Beispiel zu bieten, das aber bei dem reichbegabten Jüngling den Drang nach Freiheit des Fühlens, Denkens, Handelns um so intensiver emporkeimen läßt, wie ja denn überhaupt — ich möchte sagen — im Zustande der Reaktion, der unwillkürlichen Verteidigung gegen mangelnde oder einseitige Anregung oder beengende Zurechtweisung sich Eigenschaften im Menschen herausbilden können, die das Fehlende ersetzen, das Vorenthaltene gierig erstreben, das Aufgedrungene abschütteln und durch vermeintlich Besseres frei Erwähltes ersetzen. Auf dem Gymnasium ist zum Teil in ähnlicher Weise der Bildungsgang fortgesetzt worden, einzelne Erlebnisse haben in dem begabten, offenen Kopfe auch schon die Kraft des Urteils gestärkt. Auf den sonnenhellen Fittichen idealer Begeisterung schwingt sich der jugendfrische Genius des schönen Jünglings mit kraftvollem Flügelschlag empor, das ewig Schöne, Reine, Edle ist sein Panier, sein höchstes Ziel ist ideale

Menschenwürde! Der Vater hat das sicher erkannt, denn er hat des Sohnes glänzende Abiturientenrede mit Befriedigung und Stolz mit angehört, er freut sich im stillen des ikarischen Fluges seines Ältesten, er kennt aber auch die Gefahren der glühenden Sonnenhitze mit ihren versengenden Strahlen, wie sie das Volllicht der akademischen Freiheit für den einzelnen jungen Mann bietet. Er dämpft deshalb nüchtern das Feuer, ermahnt zum Gedenken an das Vaterhaus und zur Sparsamkeit. Stilgebauer malt damit wahr und wahrscheinlich; eine fulminante Rede hätte sich vielleicht unter den geschilderten Verhältnissen als deplaziert erwiesen, darum mahnt Krafft schlicht und doch vielsagend: Ein Sohn, der aus der Fremde oft und gern nach Hause schreibt, wird leichter gut bleiben, als derjenige, der es unterläßt, und ein sparsamer begabter junger Mann kommt nicht so leicht auf Abwege als ein talentvoller Verschwender, wie ja auch jener humoristische Antwortsbrief eines sachkundigen Vaters, dem sein Sohn als Entschuldigung für unerhörte Geldansprüche geschrieben hatte: „Ja, lieber Vater, studieren kostet eben Geld!“ — wie jenes Antwortschreiben, sage ich, bekundet mit den Worten: „Lieber Sohn! Nichtstudieren ist aber noch viel kostspieliger!“

Als schlicht und doch vielsagend kann Kraffts Wort gedeutet werden. Fleiß und Solidität, Erfüllung der Pflicht seinen Eltern, seinen Lehrern, seinen Kommilitonen und sich selbst gegenüber fordert dieses kurze Mahnwort! — Winkelmaß und Zirkel!

Ebenfalls im Sinne, im Scheine dieser beiden andern großen Lichter können wir Shakespeares Wort auffassen, aber wie ganz anders, wie speziell gibt hier der erfahrene Hofmann und Diplomat seine Lebensregel dem Sohne. Er mahnt zunächst zu kluger Verschwiegenheit und zur Zurückhaltung. „Gib den Gedanken, die Du hegst, nicht Zunge!“ Eine alte Regel, die sich in verschiedenartiger Fassung, überall wiederfindet: „Zur rechten Zeit zu schweigen ist ein Zeichen von Weisheit und oft besser als jede Rede“ sagt Plutarch, „O si tacuisses, philosophus mansisses“, „Hättest du doch geschwiegen, so gältest du noch als Weiser!“ heißt es im Altrömischen, „Reden ist Silber, Schweigen ist Gold“ sagt das Sprichwort, „Am Baume des Schweigens hängt seine Frucht, der Friede“ sagt Schopenhauer, und Geibel singt:

„Wer schweigt, hat wenig zu sorgen,
Der Mensch bleibt unter der Zunge verborgen!“

Weltklugheit, ein ganzes Stück Weltklugheit hängt an diesem Worte, — aber es ist gezeugt vom Mißtrauen und vom Egoismus. Ja, man kann es als Eselsbrücke ansehen, weil der Schweigsame vermeintlich auch der Weise ist, und es besteht doch kein Zweifel darüber, daß Offenheit mehr

Mut verlangt als vorsichtiges Schweigen. Wenn darum alle Leute dieses Wort beherzigen und befolgen, so kommt in die Gesellschaft in großem und in kleinem Kreise die frostige Kühle der subjektiven, individuellen Unsicherheit, das Gefühl der Ungemütlichkeit, das der gebildete Europäer mit Alkohol verscheucht; denn erst im Wein kommt die Wahrheit, die Offenheit, die gesellschaftliche Freude. Nur die „wahre Freude", der ethische Genuß, gedeiht auch ohne Alkohol, ihr Keim aber liegt auch weniger in der Geselligkeit als in der edlen Kunst, zumeist in der Poesie und am reichlichsten in der Musik, in guter ernster Musik. Darum prangen auch über dem Portal des „Gewandhauses" unsrer Musenstadt die Worte: Res severa verum gaudium! Die ernste Sache schafft die wahre Freude.

„Schweigen zur rechten Zeit", das lasse ich mir gefallen, aber seine Gedanken durchschnittlich vorzugsweise verschweigen, das ist, ich kann mir nicht helfen, Egoismus oder auch Heuchelei. Diplomatisch und politisch klug mag es oft sein! (Schluß folgt.)

Rundschau.

Um eine möglichste Vollständigkeit der Rundschau zu erzielen, bitten wir, uns durch kurze Mitteilungen über wichtigere Ereignisse im Logen-, wie im Leben einzelner Brr. und über sonstige Vorkommnisse von weiterm mr. Interesse zu unterstützen.

Allgemeines.

— Eine Zusammenstellung der Ordens- und Bundesromane beginnt Br. Taute in Nr. 13 der Bauhütte zu veröffentlichen. Sie soll über 400 Nummern in chronologischer Reihenfolge bringen.

— Für die Anerkennung der Großloge von Frankreich spricht sich in Nr. 3 der Zeitschrift Am Reißbrette deren Schriftleiter Br. Schauerhammer aus, der Gelegenheit hatte, wiederholt längere Zeit in französischen Logen zu verkehren. Er stimmt den Ausführungen Br. Bischoffs in unserer Zeitung allenthalben bei.

Deutsches Reich.

Allgemeines.

— „Der Herold" wird von Nr. 14 (1. April) an von Br. Friedrich Zimmer in Berlin-Zehlendorf geleitet, der, als Gründer und langjähriger Leiter des Evangelischen Diakonievereins und durch seine Tätigkeit auf dem Gebiete der Frauenbewegung weithin bekannt, 1904 in der Berliner Loge Urania zur Unsterblichkeit aufgenommen worden ist. Seit 1901 lag die Leitung in den Händen von Br. Karl Pistorius, Mitglied der Krefelder Loge Eos, der bestrebt war, den Textteil dieses Inseratenblattes immer weiter auszubauen.

— Deutsche Lehrer-Versammlung in München. Zu der in diesem Jahre in München stattfindenden Deutschen Lehrer-Versammlung veranstaltet die dortige Loge Zur Kette (Schwanthalerstraße 60) am 7. Juni abend 8 Uhr

eine Festarbeit im I. Grade, zu welcher die Brr. Lehrer herzlich eingeladen sind. In Rücksicht auf die räumlichen Verhältnisse werden die Brr., welche beabsichtigen, an dieser Arbeit teilzunehmen, gebeten, sich vorher anzumelden.

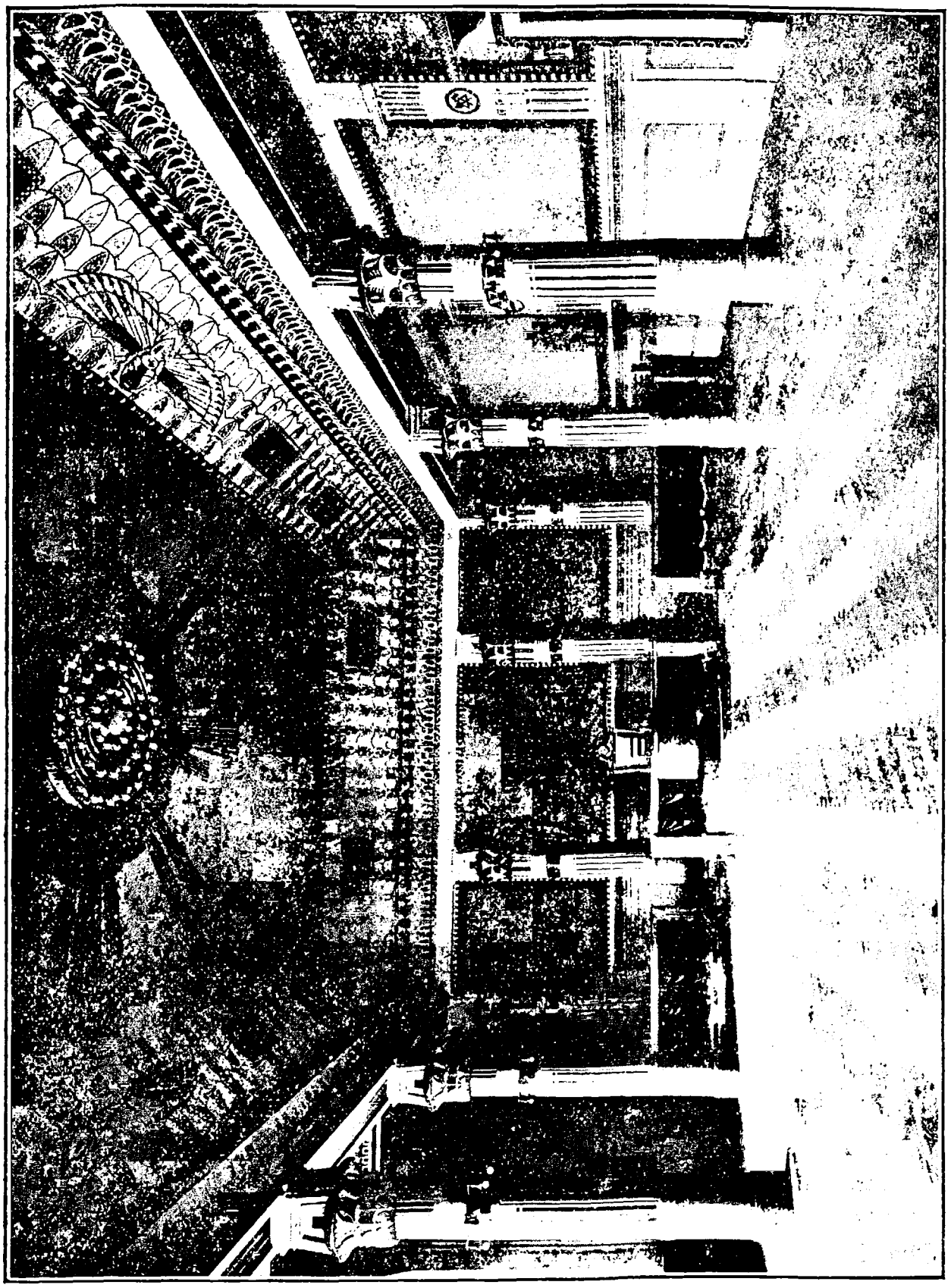

Arbeitssaal im neuen Hause der Loge Minerva zu den drei Palmen in Leipzig.

DRESDEN. Der freimaurerische Verein „Fürsorge“ hat sich nach dem Bericht über das 12. Jahr seines Bestehens (1905) auf 536 Mitglieder mit 6690 M. Beiträgen vermehrt. 37 Brr. sind ausgeschieden und 41 hinzu-

getreten. An Geschenken erhielt der Verein 694,45 M., so daß er 8722,02 M. Einnahmen hatte. Verausgabt wurden 7619,19 M. Sein Vermögen beträgt außer der Sonntagsschulstiftung (3351,30 M.) 28950 M. Von 100 Unterstützungsgesuchen wurden 76 berücksichtigt mit 5755 M., davon 1910 M. Darlehen. Die Abteilung für Jugendschutz erhielt 59 neue Pfleglinge, wogegen 73 entlassen wurden. Im Jahre 1904 hatte die Abteilung 308 Pfleglinge, deren Ersparnisse einschließlich des Vereinszuschusses 16951,78 M. betrugen. Auch im vorigen Jahr wurde für sie wieder ein gutbesuchtes Sommerfest abgehalten. Für diese Abteilung wurden 2294,88 M. aufgewendet. Die Erfahrungen mit den Pfleglingen waren meist erfreulich; nur 9 mußten strafweise entlassen werden. Der Ausschuß für Sterbefälle hatte zu besondrer Mühewaltung keine Veranlassung.

HANNOVER. Seit 1889 besteht hier nach dem Hannoverschen Courier ein Ausschuß von Mitgliedern der drei ältesten Logen, der die Speisung bedürftiger Schulkinder mit Milch und Brötchen eingeführt hat. Er begann mit einem Jahresetat von 600 M. und verbraucht heute mehr als das Zehnfache; denn im vorigen Winter wurden fast 7700 M. dafür aufgewendet und in 23 städtischen Schulen und im jüdischen Seminar etwa 1100 Kinder in den Wintermonaten versorgt. Der Ausschuß hat bisher zwei größere letztwillige Zuwendungen von je 1000 M. erhalten.

Gr. NML. Zu den drei Weltkugeln in Berlin.

GÜSTROW. Br. Grüschow †. Am 22. Febr. ist Br. (Stadtwundarzt) Friedrich L. J. Grüschow, Ehrenmeister der Loge Phöbus Apollo, i. d. e. O. abgerufen worden. Er war nach dem Mecklenb. Logenblatt am 22. Juli 1824 hier geboren, studierte in Berlin und Rostock und praktizierte seit 1849 in seiner Vaterstadt. Br. Grüschow wurde am 21. Mai 1849 in der hiesigen Loge aufgenommen und war seit 1855 ihr Beamter, zunächst stellvertretender Schriftführer, seit 1872 Schriftführer, seit 1875 1. Schaffner, seit 1889 zug. Meister und 1895—1900 Meister vom Stuhl. Außerdem bekleidete er in der Altschottischen Delegation Megalopolis zur Vollkommenheit das Amt des delegierten Obermeisters.

LANDSBERG A. W. Das goldne Maurerjubiläum hat am 7. März Br. (Gymnasial-Zeichenlehrer a. D.) Johann Runge, langjähriger Vorbereitender der Loge St. Johannes zum schwarzen Adler, gefeiert.

MÜLHEIM A. D. RUHR. Br. Schäfer †. Am 10. März ist Br. (Stadtbaurat a. D.) Hermann Schäfer, Ehrenmeister der Loge Broich zur verklärten Luise, zum höhern Lichte abberufen worden. Er war am 1. März 1838 geboren und am 4. Dez. 1864 in der Kassler Loge Zur Eintracht und Standhaftigkeit aufgenommen worden. 1881 schloß er sich nach dem Bundesblatt der Mülheimer Loge an und gehörte von da an deren Beamtenschaft an, zuletzt lange Zeit als zug. Meister, bis er 1903 zum Ehrenmeister ernannt wurde.

Grosse Landesloge der Freimaurer von Deutschland in Berlin.

HAMBURG. Br. Engel-Reimers †. Am 10. März ist Br. (Oberarzt Dr. med.) Joh. Aug. Jul. Engel-Reimers, vormals Kapitelmeister und Logenmeister der Loge Boanerges zur Bruderliebe, i. d. e. O. eingegangen. Er war am 2. April 1837 als Sohn eines Zigarrenarbeiters, der anfangs dienender Br. in den hiesigen Logen, dann ordentliches Mitglied war, geboren und wurde, bevor er auf die Leipziger Hochschule ging, am 5. Juni 1854 in der genannten Loge aufgenommen. Von dem bekannten Orientalisten Br. Redslob auf die orientalischen Sprachen hingewiesen, widmete er sich zuerst dem Studium dieser, wandte sich aber bald der Arzneikunde zu. 1860 promovierte er in Berlin und ein Jahr später war er Hilfsarzt am Hamburger Allgemeinen Krankenhause. An diesem wirkte er Zeit seines Lebens, indem er 1864 zum Prosektor und 1869 zum Oberarzt ernannt wurde. Daneben war er vier Jahrzehnte Polizeiarzt. 1873—77 bekleidete er das Amt des Logenmeisters seiner Loge, 1883—92 war er Provinzial-Großmeister der Provinzialloge von Niedersachsen und 1892—1905 Kapitelmeister des Provinzialkapitels von Niedersachsen. In diesen Stellungen hat er segensreich für die Lehrart der Großen Landesloge in Hamburg gewirkt.

NORDHAUSEN. Br. Borchart †. Am 1. März ist Br. (emer. Rektor) Franz Friedrich August Borchart in Heringen an der Helme, Kapitelmeister und Mitglied der Loge Zur gekrönten Unschuld, i. d. e. O. abberufen worden. Er war am 29. Nov. 1829 geboren und gehörte dem Bunde seit dem 7. Sept. 1870 an. Er war früher abgeordneter Logenmeister seiner Loge und wortf. Meister der Andreasloge Crescens; seit 1902 leitete er das Provinzialkapitel für Sachsen und Thüringen.

Grosse Loge Royal York zur Freundschaft in Berlin.

— Die Vierteljahrsversammlung der Großen Loge am 5. März hat die neugegründeten Kränzchen Körner zum Schwert und zur Palme in Dresden unter Aufsicht der Berliner Loge Friedrich Wilhelm zur gekrönten Gerechtigkeit und Mozart zur Bruderkette in Leipzig unter Aufsicht der Eilenburger Loge genehmigt.

Grosse Loge von Hamburg.

HAMBURG. Die geplante Überführung der sterblichen Reste Br. Schröders und seiner Schw. nach dem Ehrenfriedhof in Ohlsdorf kann zurzeit noch nicht stattfinden. Nach dem Hamb. Logenblatt kann der Senat erst eine Entscheidung treffen, wenn sich die Ruhezeit des Friedhofs St. Petri, wo die Gebeine jetzt ruhen, ihrem Ende nähert. Diese Ruhezeit läuft erst 1919 ab. Vgl. S. 27.

— Br. Brey †. Am 1. März ist Br. (Privatmann) Julius Hermann Brey, Ehren-Großmeister und Alt- und Ehrenmeister der Vereinigten 5 Logen, plötzlich infolge eines Herzschlages zum höhern Lichte eingegangen. Er war nach dem Hamb. Logenblatt am 25. Okt. 1822 in Magdeburg geboren und erlernte von 1837 an in Weimar die Kupferstecherei. Später arbeitete er in Berlin unter

Schadow. 1848 gab er aber diesen Beruf auf und eröffnete in Hamburg ein Geschäft in Steinkohlen und andern Feuerungsstoffen. Das Interesse, das er hier auch an öffentlichen Angelegenheiten nahm, führte dazu, daß er 1877—94 in die Bürgerschaft und 1883—99 in die Oberschulbehörde gewählt wurde. Aufgenommen wurde Br. Brey am 13. Jan. 1853 in der Loge Ferdinande Caroline, in der er von 1855 an Ämter bekleidete; so war er Schaffner und Aufseher, 1866—69 und 1871—74 zug. Meister und 1869—71, 1874—76 und 1880—81 Meister vom Stuhl. Zugleich war er seit 1873 Vorsitzender der Finanzverwaltung der Vereinigten 5 Logen; unter ihm wurde das 1891 eingeweihte neue Logenhaus erbaut und das Freimaurer-Krankenhaus verlegt und auf eigne Füße gestellt, so daß es keiner Logenzuschüsse mehr bedarf. Für diese großen Verdienste wurde Br. Brey 1876 bei der 100jährigen Jubelfeier seiner Loge zum Ehrenmitglied der Großen Loge und der Vereinigten 5 Logen ernannt, bei seinem 25jährigen Jubiläum als Vorsitzender des Verwaltungsausschusses 1898 wurde eine Denkmünze auf ihn geprägt, und bei seinem 50jährigen Maurerjubiläum 1903 erhielt er die Würde eines Ehren-Großmeisters und eines Alt-Ehrenmeisters der Vereinigten 5 Logen. Die Große Loge widmete dem Andenken des Verewigten am 26. März eine außerordentliche Trauerloge.

Unabhängige Logen.

HILDBURGHAUSEN. Br. Beyer †. Am 17. März ist im Mainzer Hospital (Hofrat Prof. Dr.) Konrad Beyer, Mitglied der Loge Karl zum Rautenkranz, i. d. e. O. eingegangen. Er war am 13. Juli 1834 in Pommersfelden bei Bamberg geboren, studierte in Bayern und Leipzig und siedelte dann nach Koburg über. Hier verheiratete er sich mit einer Tochter Friedrich Rückerts, dessen Nachlaß und Werke er herausgab und dessen Leben und Wirken er in mehreren Schriften behandelte, von denen uns besonders „Friedrich Rückert als Dichter und Freimaurer“ (Leipzig 1880) interessiert. 1869 siedelte Br. Beyer nach Eisenach, dann nach Hildburghausen und 1886 nach Stuttgart über. Zuletzt wohnte er in Wiesbaden. Neben seinen Werken über Rückert gab er noch eine Anzahl dramatische, lyrische, kulturgeschichtliche und biographische Schriften heraus und schrieb mehrere Romane, darunter den freimaurerischen „Erzherzog Karls Liebe“ unterm Pseudonym C. Byr (Stuttgart 1888, 2 Bde.). Auch eine dreibändige „Deutsche Poetik“ (Stuttgart 1881—83, 3. Aufl. 1899) und zuletzt noch eine Literaturgeschichte (vgl. 1905, S. 200) sind seiner fleißigen Feder entflossen. Br. Beyer gehörte, wie sein Schwiegervater, der Hildburghäuser Loge an, in der er am 26. Dez. 1878 aufgenommen wurde und der er bis zu seinem Tode treu blieb, wie er denn der Maurerei bis zuletzt dieselbe Begeisterung bewahrte, die aus seiner Dichtung „Der Geist der Lehrlingsaufnahme“ (Stuttgart 1881) spricht.

Ausland.

ENGLAND. Die Großloge von England hat in ihrer Vierteljahrsversammlung am 7. März die Wiederwahl des Brs. Herzogs von Connaught

zum Großmeister in Aussicht genommen, die Angelegenheit der Erneuerung der Freimaurer-Taberne, da sich mit deren Pächter Meinungsverschiedenheiten ergeben haben, an einen Ausschuß verwiesen und 500 £ für das Charing Croß-Hospital verwilligt.

— Br. (Oberstleutnant) James Rogers Bramble ist an Stelle des verstorbenen Brs. Powell zum Provinzial-Großmeister von Bristol ernannt worden. Er war seit 1889 zug. Provinzial-Großmeister.

— Von den 591 Londoner Logen versammeln sich 81 im Großlogengebäude in der Great Queen Street, die übrigen in Restaurants und Hotels.

— Ein Freimaurer-Gottesdienst hat am 20. Februar in der St. Markus-Kirche in Southend stattgefunden, wobei der Archidiakonus von London, Br. Sinclair, die Predigt hielt.

— Br. Tristram †. Am 8. März ist in Durham Br. (Rev. Kanonikus) Tristram gestorben. Er war im Mai 1822 geboren und studierte in Oxford, wo er auch 1844 in der Apollo-Universitätsloge aufgenommen wurde. 1846 ging er als Kaplan des 20. Regiments nach Bermuda. 1849 kehrte er nach England zurück und wurde 1873 Kanonikus von Durham. 1868 ernannte ihn die Edinburger Universität zum Doktor der Rechte und 1882 die Universität von Durham zum Doktor der Theologie. Durch wiederholte Reisen verschaffte er sich eine genaue Kenntnis des Orients und veröffentlichte über ihn eine große Anzahl Werke, namentlich über Palästina. Seine große Vögelsammlung erwarb vor einigen Jahren das Liverpooler Museum für mehrere Tausend Pfund. Seit 1885 war Br. Tristram zug. Provinzial-Großmeister von Durham, seit 1873 Provinzial-Mark-Großmeister von Northumberland und Durham und 1900 — 05 Superintendent des Royal Arch-Provinzial-Großkapitels von Durham.

— Die Co-Masonry, die englische Frauenmaurerei, die wir S. 29 erwähnt haben, ist nach einer Mitteilung im Freemason S. 148 nicht ein Ableger der Pariser Frauen-Großloge, sondern stammt von einem Obersten Rat des Schottischen Ritus, der in Britisch-Indien besteht und Mrs. Besant eine Stiftungsurkunde für die 33 Grade erteilt hat. Die englischen Frauenlogen arbeiten nach dem englischen Ritual unter Hinzufügung einiger „Dharma-Vorlesungen". Der indische Oberste Rat soll durch ein Schisma im Schottischen Ritus Frankreichs entstanden sein (?). Wir gehen wohl nicht fehl in der Annahme, daß mit dem indischen Rat das „Supreme Council of Universal Joint Freemasonry" gemeint ist, dessen wir 1904 S. 167 gedacht haben.

FRANKREICH. Der Ordensrat des Großorients von Frankreich hat in einer Entschließung für die Opfer der Katastrophe von Courrières 1000 Fr. verwilligt, die deutschen Rettungsmannschaften beglückwünscht und den Wunsch ausgesprochen, daß alle monopolistischen Unternehmungen aufhören möchten, der Spekulation zu dienen.

— Die Großloge von Frankreich hat am 19. März zwei neue Logen in Paris und Saint-Quentin (Nr. 372 und 373) gestiftet und beschlossen, eine Sammlung für die Verunglückten von Courrières unter ihren Tochterlogen

zu veranstalten. Sie hat auch schon aus Deutschland von einem Br. den Betrag von 100 Fr. zu diesem Zweck erhalten. Das Geld soll der Loge Union-Travail in Lens gesandt werden, die es so verteilen soll, daß etwaige Mängel der amtlichen Unterstützung ausgeglichen werden.

— Von den französischen Ministern sind Bourgeois, Etienne, Thomson und Dujardin-Beaumetz Freimaurer, und zwar gehören alle dem Großorient an.

— Antimaurerische Verbände, schreibt man uns aus Paris, gibt es jetzt vier. Der bedeutendste, die Association antimaçonnique de France (vgl. 1904 S. 102), hat an seiner Spitze den Abbé Tourmentin, mit dem der Kommandant Driant, ein Schwiegersohn Boulangers, mit seiner „Französischen Antifreimaurer-Liga“ (vgl. S. 30) Hand in Hand geht. Ihnen stehen die „France chrétienne“ mit de la Rive und „La Bastille“ mit Copin-Albancelli feindlich gegenüber. Copin-Albancelli gehörte ehemals einer Loge des Großorients an, wurde aber wegen seines Boulangismus ausgeschlossen; jetzt sucht er mit dem Antimaçonnismus sein Brot zu verdienen, was auch bei de la Rive der Fall ist, der einen reichen Klerikalen zum Gönner hat. Bidegain hält zu Tourmentin und Driant. Alle diese Verbände ziehen dem gläubigen reichen Publikum unglaublich viel Geld aus der Tasche und ihre Leiter möchten um nichts in der Welt, daß die Freimaurerei verschwinde; sie leben ja davon!

— Mit der Veröffentlichung neuer Auskunftszettel des Großorients hat Villeneuve den ganzen Februar und März hindurch fortgefahren. Vgl. S. 59.

— Freimaurerverfolgungen. In Nancy sind am 16. März 200 junge Leute in die Freimaurerloge eingedrungen und haben die Räume geplündert. In Baccarat (Departement Meurthe-et-Moselle) haben sich bei der Inventaraufnahme in der dortigen Kirche Manifestanten vor dem Hause des Friedensrichters Brs. Louis angesammelt, wo sie Drohungen ausstießen und ihm die Fenster mit Steinen einwarfen.

ÄGYPTEN. Der Großorient von Griechenland hat in Alexandrien eine Loge gestiftet. Die National-Großloge von Ägypten betrachtet dies als eine Verletzung des Übereinkommens, das sie mit dem Großorient abgeschlossen hat, und beklagt sich darüber in einem Rundschreiben bei den auswärtigen Großlogen.

KAPLAND. Bei seiner Anwesenheit in Kapstadt wurde dem Br. Herzog von Connaught eine gemeinschaftliche Adresse der dortigen englischen, schottischen, niederländischen und irischen Logen überreicht.

ONTARIO. Über die 50. Jahresversammlung der Großloge von Kanada (vgl. 1905 S. 150) entnehmen wir dem Am. Tyler-Keystone S. 360 noch folgendes: Von den 390 Logen waren nur 35 nicht vertreten. Nach dem Bericht des Großmeisters wurden 3 Grundsteine gelegt, 7 Logen eingesetzt und 5 Logenhallen eingeweiht.

NORDAMERIKA. Durch Feuer zerstört wurde am 15. Febr. das Haus der maurerischen Körperschaften in Shoreham (Vermont).

— „Das amerikanische Freimaurertum", heißt es in Nr. 2 des Führers, „dessen Einfluß sich der im Verhältnis zu ihm verschwindend kleine deutsche Teil nicht entziehen kann, neigt im allgemeinen der Ansicht zu, die Masonei als eine Art Weltklub mit wohltätigen Tendenzen aufzufassen (insoweit sie dieselbe nicht überhaupt spezifischen Privatzwecken dienstbar machen will), und darum fehlt im großen und ganzen die geistige Anregung von oben herab. Hierzu kommt, daß das deutsche Freimaurertum neben einer ganzen Anzahl geistig williger und regsamer Mitglieder eine noch größere Menge geistig toten Materials hat, daß durch seine Anzahl von bedeutendem Einfluß auf die Entwicklung oder besser die Nicht-Entwicklung des geistigen Lebens war". Es wird dann für New York als „Programm, an dessen begeisterter Durchführung das deutsche Freimaurertum sich neugebären kann", vorgeschlagen, dahin zu wirken, daß in allen öffentlichen Schulen deutscher Unterricht eingeführt oder in jedem Stadtteile eine deutsche Schule für die Kinder deutscher Eltern eingerichtet werde.

ILLINOIS. Br. Harper †. Br. William Rainey Harper, seit 1891 Präsident der Universität in Chicago, ist am 10. Jan. verstorben. Er war am 26. Juli 1856 in Ohio geboren und war 1875—76 Principal des Masonic College in Macon (Tennessee), 1876—79 Tutor des Preparation Departement der Universität in Denison und 1885—91 Principal des System College of Liberal Arts in Chautauqua und hat sich durch Herausgabe einer Anzahl Werke über die hebräische und die griechische Sprache verdient gemacht. Er ist 1901 in der Ashlar-Loge Nr. 308 in Chicago aufgenommen worden.

INDIANER-TERRITORIUM. Die 32. Jahresversammlung der Großloge des Indianer-Territoriums ist am 8. und 9. Aug. v. J. in Tulsa abgehalten worden. Nach dem Am. Tyler-Keystone S. 360 waren von 157 Logen 143 vertreten. Der Großmeister Br. Otho Burton berichtete, daß an 18 Logen die vorläufige Arbeitsbewilligung und an 15 eine Stiftungsurkunde erteilt und daß 5 Grundsteine gelegt worden seien. Nach seinen Entscheidungen sind Krüppel nicht aufnahmefähig. Zum Schutz gegen Winkellogen hat der Großmeister angeordnet, daß von jedem Besucher ein Mitgliedschein vorgezeigt werden müsse. Der Großschriftführer regte die Erbauung eines Hauses für die Großloge an, worin zugleich die umfängliche Bücherei, die Br. Murrow gesammelt habe, untergebracht werden könne. Die Einnahme der Großloge belief sich einschließlich des Bestandes auf 17418, die Ausgabe auf 8272 Dollars. Der Waisenheimfonds beträgt 51428 Dollars. Ein fünfgliedriger Ausschuß wurde eingesetzt, der die Heime andrer Staaten besuchen soll, um Erfahrungen über den Bau eines solchen Heims zu sammeln. Von der Großloge werden 75 Waisen erzogen. Zum Großmeister wählte man Br. M. W. Richard Choate in Haileyville.

MICHIGAN. Br. John W. McGrath in Detroit, der 1880—81 Großmeister der Großloge von Michigan und Mitglied des obersten Gerichtshofs dieses Staates war, ist im Dez. v. J. und Br. William H. Phillips, der 1894 Großmeister war, ist am 13. Febr. in Menominee gestorben.

MINNESOTA. Die Großloge von Minnesota hat auf ihrer Jahresversammlung im Jan. beschlossen, ein Maurerheim zu errichten.

MISSISSIPPI. Br. Andrew Hannah Barkley, der älteste Altgroßmeister der Großloge von Mississippi, ist am 9. Dez. v. J. verstorben.

NORDDAKOTA. Die 16. Jahresversammlung der Großloge von Norddakota ist am 27. und 28. Juni v. J. in Grand Forks abgehalten worden. Nach dem Am. Tyler-Keystone S. 310 berichtete der Großmeister Br. Foley, daß 5 neue Logen gegründet worden seien und die Ausgaben 4290 Dollars betragen hätten. Das Vermögen beläuft sich auf 9500 Dollars. Die Großloge besitzt eine vollständige Mitgliedermatrikel nach dem Kartensystem. Man beschloß, daß Söhne und Neffen von Maurern innerhalb eines halben Jahres vor Vollendung ihres 21. Lebensjahres um Aufnahme nachsuchen können, aber erst nach Vollendung dieses Lebensalters aufgenommen werden dürfen. Zum Großmeister wählte man Br. Louis A. Jacobson in Hope. Während der Versammlung wurde die Stadt von einem gewaltigen Hagelwetter heimgesucht, das sämtliche Fenster des Versammlungsraums einschlug, so daß sie mit Tafeln versetzt werden mußten.

OHIO. Der Großmeister der Großloge von Ohio hat den Tochterlogen durch ein Rundschreiben die Abhaltung von Basaren und Ausstellungen (fairs) untersagt.

SÜDCAROLINA. Zur Erinnerung an das 150jährige Bestehen der Union Kilwinning-Loge Nr. 4 ist nach dem Am. Tyler-Keystone S. 337 im Maurertempel in Charleston am 21. Dez. v. J. eine Gedenktafel enthüllt worden. Im März 1754 war Br. Peter Leigh, Oberrichter von Südcarolina, von der Großloge von England zum Provinzial-Großmeister bestellt worden, und im Mai 1755 stiftete diese Provinzial-Großloge die Union Kilwinning-Loge.

— Die unabhängige Loge Humanitas zur freien Burg in Freiburg i. B. hat nach dem Zirkel die Symbolische Großloge von Ungarn um Aufnahme in ihren Verband gebeten, ist aber mit Rücksicht auf das Sprengelrecht abschlägig beschieden worden. Schon vorher hat sie sich vergeblich an die Großlogen in Bayreuth und Hamburg und die Großloge von Frankreich um Eingliederung gewandt. Die Loge, ursprünglich eine Odd-Fellow-Loge, ist am 15. März 1902 gegründet und hat mit der Berliner Loge Bismarck zur deutschen Eiche den „Bund unabhängiger St. Johannislogen“ ins Leben gerufen, über den wir schon wiederholt berichtet haben (vgl. 1905 S. 40, 63, 143).

BNAI BRITH-ORDEN. Die Großloge für Deutschland VIII dieses jüdischen Ordens hat ein Preisausschreiben in Höhe von 500 M. für das beste jüdische Märchenbuch erlassen.

Literatur.

Bücher zur Besprechung werden an die Redaktion erbeten.

VI. Jahrgang. „Das Export-Antiquariat" Nr. 3. Philosophie. Freimaurerei ... Franz Malota Antiquariat u. Buchhandlung Wien, IV. Wiedener Hauptstrasse 22. [1906.] (40 S.) 8°.

S. 17 werden einige Werke über Freimaurerei und die Illuminaten zu mäßigen Preisen aufgeführt.

Das neue Heim der Loge Minerva zu den drei Palmen in Leipzig. Nachrichten über den Neubau und Berichte über die ersten Festlichkeiten im neuen Hause. Leipzig Druck von Oskar Leiner 1906. (71 S., 9 Tfln.) 8°.

Das vornehm ausgestattete Buch enthält eine Beschreibung des neuen Hauses der genannten Loge (vgl. 1905 S. 159) von den Erbauern Brn. Händel und Franke und die vollständigen Rituale mit den gehaltreichen Weih- und Festreden der Brr. Linge und Rünger für die Einweihungsfeierlichkeiten am 17. Sept. und 1. Okt. v. J. Es wird allen denen, die an den Festlichkeiten teilnehmen durften, eine liebe Erinnerung an schöne Stunden sein, aber auch von andern Brn. mit Interesse entgegengenommen und gelesen werden. Ein hübscher Schmuck sind die beigegebenen Bilder des neuen prachtvollen Heims, von denen wir einige dank dem freundlichen Entgegenkommen der Loge Minerva z. d. 3 P. in unsrer Zeitschrift wiedergeben können.

Bericht über das 12. Jahr (1905) des Wirkens des freimaurerischen Vereins Fürsorge. Dresden Druck von Br. Woldemar Ulrich. [1906.] (12 S.) 8°.

1906. Mitgliederverzeichnis vom Verein „Fürsorge" zu Dresden. (22 S.) 8°.

Satzungen der Genossenschaft „Fürsorge" zu Dresden. (Nach den Beschlüssen vom 1. Juni 1888 und 21. Februar 1906 abgeändert.) Dresden-N. Druck von Br. Woldemar Ulrich. [1906.] (8 S.) 8°.

Geschäftsordnung des Vereins „Fürsorge". (Nach der Durchsicht vom 21. Februar 1906.) [1906.] (2 Bl.) 8°.

Vergl. S. 120.

Dietrich, G. E., Gesangbuch für Freimaurer. Mit Melodien, für Männerchor gesetzt, und biographischen Notizen über Dichter und Komponisten. Bearbeitet von Br. —, Ehrenaltmeister v. St. der Loge Archimedes zu den drei Reißbretern in Altenburg und herausgegeben von deren Literarischen Kommission. Manuskript für Brr. Freimaurer. Altenburg, Alfred Tittel's Verlag. 1906. (XV u. 256 S.) 8°. Preis 2,50 M., geb. 3 M.; 10 Stück 22,50 M., geb. 27,50 M.

Das letzte Vermächtnis des um seine Loge, wie um die deutsche Maurerei so hochverdienten Brs. Dietrich! Leider sollte er das handliche, gut ausgestattete Werk nicht mehr in seiner Vollendung sehen; vorher hat der a. B. die irdischen Werkzeuge seiner nie ermüdenden Hand entnommen. Wie alle Werke Br. Dietrichs, so zeichnet auch das vorliegende Gediegenheit aus. Mit glücklicher Hand hat der Verfasser aus den alten und neuen Maurerliedern die schönsten nach Text und Melodie in dem Gesangbuch vereinigt, 141 an Zahl. Und die Literarische Kommission der Altenburger Loge hat das hinterlassene Werk im Geiste und Sinne des Verewigten fortgeführt und vollendet, indem es sämtliche Lieder — von einigen Sologesängen abgesehen — durch Br. Hempel in Berlin vierstimmig für Männerchor bearbeiten ließ. Hierbei ist zu manchem altbekannten Lied eine neue Weise geschaffen worden. Das Buch ist zugleich ein Beweis dafür, wieviel schöne, Allgemeingut gewordene Lieder und Melodien aus der Altenburger Loge hervorgegangen sind. Dankbar zu begrüßen ist der Anhang

mit biographischen Notizen über die Verfasser und die Komponisten der Lieder, in denen mehr Arbeit steckt, als man vermuten mag. Leider ist trotz aller Mühe über den Verfasser so manchen Liedes nichts zu ermitteln gewesen. Hoffentlich bietet aber der Anhang Veranlassung, auch anderwärts in dieser Richtung Nachforschungen anzustellen. Bei Br. Müller von der Werra ist S. 243 ein Irrtum im Vornamen untergelaufen.

Fischer, Robert, und Wilhelm Tschirch, Liederbuch für Freimaurer-Logen. Durchgehend mit Melodien versehen. Bearbeitet von —. Manuskript für Brr. Freimaurer. 7. Aufl., herausgegeben von Br. Paul Fischer. Leipzig. Druck und Verlag von Br. Bruno Zechel. 1906. (VIII u. 152 S.) 8°. Preis 2 M. In Partien von 12 Stück 1,50 M., von 25 Stück 1,25 M., von 50 Stück und mehr zu 1 M. (Einbände zu 30 Pf.)

Das Liederbuch ist schon bei fast hundert Logen und Kränzchen eingeführt. Mit Rücksicht auf Nachschaffungen ist die neue Auflage ein unverändeter Neudruck der frühern Auflagen.

Die deutschen Freimaurer-Medaillen von 1742—1905.

Unter diesem Titel wird binnen kurzem der Band VIII des Medaillenwerkes der Hamburgischen Zirkel-Correspondenz erscheinen.

Er verdankt seine Entstehung dreierlei Ursachen.

In der Hauptsache ist dafür das Interesse für freimaurerische Numismatik maßgebend gewesen, das sich ständig mehrt und sich naturgemäß in erster Linie auf deutsche Medaillen konzentriert. Diesen Medaillen war der im Jahre 1898 erschienene erste Band ausschließlich gewidmet; aber der Band ist vergriffen. Eine weitere Anzahl der deutschen Medaillen — etwa 70 — findet sich in den nachfolgenden Bänden aus den Jahren 1899—1903; die Beschaffung dieser Bände stößt z. T. schon auf Schwierigkeiten und bedeutet jedenfalls eine nicht unbedeutende Geldausgabe. Drittens kommen in Betracht die seit 1903 neu erschienenen, bisher überhaupt nicht edierten Medaillen.

Diese Ursachen mußten zusammenwirken zum Erscheinen von Band VIII. Sammler können nur dann zweckentsprechend arbeiten, wenn sie ein zuverlässiges, vollständiges und übersichtliches Handbuch ihres Spezialgebietes besitzen. Ein solches Handbuch ist Band VIII, da er sämtliche deutsche Freimaurer-Medaillen enthält, von der ältesten Absalom-Medaille aus dem Jahre 1742 bis zu der neusten, zu Ende des Jahres 1905 hergestellten und am 27. Januar 1906 erschienenen Mozart-Plakette. Auch die medaillenförmigen Mitgliederzeichen, die bisher nur im Zeichenwerk enthalten waren, haben Aufnahme gefunden.

Die Anordnung ist alphabetisch nach Ortsbezeichnung auf den Medaillen, die Nummerierung ist die bisherige; die neuen Stücke tragen die Nummern von 1344—1385. Hierdurch ist die Übereinstimmung mit den frühern Veröffentlichungen gewahrt, da seit 1898 alle Medaillen nur nach dem Hamburger Medaillenwerk — als dem für dieses Genre maßgebenden Standard-Werk — bezeichnet werden.

Das Buch erscheint wieder in groß-4° in der Offizin von Br. Rademacher, etwa 10 Bogen Text, die 36 Lichtdrucktafeln mit den Abbildungen der Medaillen (Vorder- und Rückseite), in natürlicher Größe nach den Originalen photographiert, werden in der Kunstanstalt von Max Jaffé in Wien, hergestellt, deren vollendete geradezu plastisch wirkende Ausführung schon bei Band I allgemeine Bewunderung und Anerkennung gefunden hat.

Das Buch sollte in keiner Loge fehlen; es ist eine durch viele Beispiele erwiesene Tatsache, daß derartige Darbietungen einen anregenden und befruchtenden Einfluß auf das geistige Leben der Loge ausüben, auch da wo von einer eigentlichen Sammeltätigkeit aus irgend welchen Gründen abgesehen wird. In dieser Beziehung zu wirken, ist der Zweck dieses Bandes; möge sich derselbe dazu dienlich erweisen.

Der Preis ist M. 10 gebunden, bei Vorausbestellung M. 7.50 und Postspesen. Zu beziehen durch die Hamburgische Zirkel-Correspondenz Hamburg 23.

LATOMIA.

Neue Zeitschrift für Freimaurerei.

Begründet von Br. B. Cramer.

Verantwortlicher Leiter:

Br. Paul Fischer (Landrichter) in Gera-Untermhaus (Reuß).

Alle 14 Tage erscheint eine Nummer. — Preis des halben Jahrganges 3 M. fürs Ausland M. 3.25.
Durch jede Buchhandlung zu beziehen. — Bei direkter Bestellung portofreie Zusendung.
Anzeigen werden mit 25 Pf. für die Zeile berechnet.
Nachdruck der Original-Beiträge ohne Quellenangabe nicht gestattet.

Nr. 9. **Leipzig, den 28. April 1906.** **29. Jahrgang.**

Inhalt: Maurerische Gedenktage im April (S. 129). — Lebensregeln (S. 130). — Die maurerischen »Geheimnisse« (S. 134). — Rundschau (S. 138). — Literatur (S. 143).

Maurerische Gedenktage im April.

Während die vorangegangenen Monate verhältnismäßig viel Erinnerungstage boten, können wir heute nur des Todestages zweier Brr. gedenken. Am 25. April 1831 starb in Königsberg i. Pr. Br. Johann Gottlieb Frey, Geh. Regierungsrat und Regierungsdirektor, der sich nicht nur als Meister vom Stuhl der dortigen Loge Zu den drei Kronen bleibende Verdienste um diese erworben hat, sondern dem auch die Stadt Königsberg zu großem Danke verpflichtet ist, weil es ihm 1807 gelang, die maßlosen Forderungen, die Daru, der Generalbevollmächtigte Napoleons I., an die Stadt stellte, auf ein erschwingliches Maß herabzusetzen. 50 Jahre später, am 26. April 1881, ging der bekannte Liederdichter Br. Friedrich Eduard Müller von der Werra i. d. e. O. ein, dessen Lebensbild damals unsere Zeitschrift (vgl. 1881 S. 119) zeichnete. Er war am 22. Aug. 1855 in der Loge Zu den drei Hammern in Naumburg a. S. aufgenommen worden, der er zu ihrem 25. Stiftungsfeste einen Sonettenkranz widmete. Auch sonst sind freimaurerische Lieder von ihm gedichtet und in der freimaurerischen Presse veröffentlicht worden.

Lebensregeln.

Von Br. Friedrich Paul Festner in Riesa.

(Schluß.)

Polonius fährt fort: „Noch einem ungebührlichen (Gedanken) die Tat!“ Das unterschreiben wir alle ohne Debatte, ohne Kritik. Auch das weitere „Leutselig sei, doch keineswegs gemein!“ ist eine feine Regel; und die Grenze zwischen beiden Extremen ist für manchen wohlmeinenden, jovialen Erdenbürger oft schon zu fein gewesen. Wir als Jünger der humanitären königlichen Kunst werden das Gebiet der Leutseligkeit gern etwas erweitern, ohne freilich in die Regionen des Gemeinen hinübergeraten zu dürfen. Im ganzen, das sei hier erwähnt, habe ich mich von Jugend auf daran gewöhnt, unter einem Freimaurer einen ernsten Mann zu verstehen, der leutselig und nie gemein. Ja ein gewisser Nimbus umgab für mich immer den Freimaurer in dem Sinne, daß er eher zurückhaltend als populär sich gab und daß reine Leutseligkeit bisweilen als nicht echt erschien. Das war meiner Ansicht nach wiedergegeben dadurch, daß man als Nichtfreimaurer vor Freimaurern, als den Mitgliedern einer vermeintlich geheimen Verbrüderung, eine gewisse heilige Scheu empfand. Das sind rein persönliche Reminiszenzen, sie würden aber nicht entstanden sein, wenn ihre Grundlagen mir nicht zugeflüstert worden wären, d. h. wenn nicht andere Leute vor mir ähnliche Gedanken gehabt hätten. Nun, mein lieber Br., dergleichen Ansichten sind auch heute noch in der profanen Welt verbreitet, darum schadet ein wenig mehr Leutseligkeit in unserm Gebahren draußen uns nicht, es kann uns nur nützen, freilich unter erst recht gewissenhafter Beobachtung der Grenzen. Ich erinnere an frohe Vereinigungen von Menschen aller Kreise, rein politische oder kommunale Festlichkeiten, wo gerade dem humanen, leutseligen Menschen der süße Wein die feinen Grenzen beider Gebiete bisweilen verwischt, unkenntlich macht — bis — nun bis zum Erwachen bei moralischem Kater! Und das Böseste bei dergleichen Erlebnissen ist oft die Übertreibung in den Berichten sensationslüsterner Augen- und Ohrenzeugen und deren Nacherzähler.

Doch weiter rät Polonius Freundestreue und Vorsicht bei der Auswahl von Freunden:

> Den Freund, der Dein und dessen Wahl erprobt,
> Mit eh'rnen Haken klammr' ihn an Dein Herz.
> Doch härte Deine Hand nicht durch Begrüßung
> Von jedem neugeheckten Bruder!

Daß dieses „Bruder“ nicht im freimaurerischem Sinne gemeint ist, ist

klar. Am Ende des 16. Jahrhunderts gab es wohl schon Freimaurer in England, Shakespeare aber war keiner, ja er kannte wohl die um diese Zeit anfangende Entwicklung der Logen kaum, er würde auch das sarkastische Eigenschaftswort „neugeheckt“ nicht gebraucht haben, wenn er auf die Freimaurerei damit hätte anspielen wollen. Er läßt aber mit diesem derben Ausdruck die vermutlich auch schon damals vorhandene, bis in unsre Tage hinein und voraussichtlich weit über dieselben hinaus dauernde Sitte des leichtfertigen Brüderschaftmachens und des Smollistrinkens charakterisieren. Denn wenn ein idealgesinntes Dichterwort sagt: „Die Ehen werden im Himmel geschlossen!“, so ergibt die alltägliche Erfahrung, daß weitaus die Mehrzahl der „Brüderschaften“ im Rausche getrunken werden. Ich will die „Poesie des Rausches“, wie Volkmann Leander sagt, ebensowenig verdammen wie die Poesie des Brüderschaft- oder Smollistrinkens, nur darin gebe ich Polonius recht, daß ein junger Mann — und auch ein alter! —, der etwas aus sich machen, der etwas gelten will, und dessen Brüderschaft etwas bedeuten soll, auch in dieser Beziehung des Guten nicht zu viel tun darf. Das schließt zugleich eine Beschränkung der Gelegenheit zu diesem Tun, des Rauschtrinkens überhaupt in sich ein. Hast du aber, mein lieber Br., einen Freund erprobt, ja, mit eh'rnen Haken klammr' ihn an dein Herz!

Noch jetzt recht wohl angebracht ist die Ermahnung zum persönlichen Mut und zur Tapferkeit bei aller Vorsicht vor leichtsinnigen Händeln: „Hüte Dich, in Händel zu geraten; bist Du drin, führ' sie, daß sich Dein Feind vor Dir mag hüten.“ Dieses Wort ist nicht überflüssig für junge Leute, und besonders nicht für diejenigen, die auf die Hochschule ziehen. Im alltäglichen Leben ist der Reiz des Händelführens prosaischer, aber auch vernünftiger Weise dem Formalismus des Gerichtsverfahrens gewichen.

„Dein Ohr leih' jedem, wen'gen Deine Stimme;
Nimm Rat von allen, aber spar' Dein Urteil!“

Ein altes, wohl zu erwägendes Wort, besonders für junge Männer, aber auch etwas diplomatischen Beigeschmacks.

„Die Kleidung kostbar, wie's Dein Beutel kann,
Doch nicht ins Grillenhafte: reich, nicht bunt!
Denn es verkündet oft die Tracht den Mann,
Und die vom ersten Rang und Stand in Frankreich
Sind drin von edelster und feinster Wahl.“

Das ist etwas Äußerliches, aber es ist beherzigenswert für flügge gewordene Vöglein, die sich wohl gern mit den buntesten Federn, und seien es auch geliehene, schmücken möchten, es ist ein auch heute noch berechtigtes Mahnwort an junge und alte Gigerl und Modefexe. Und

wie wohltuend ist doch da die alte, freimaurerische Sitte des einfachen Schwarz und Weiß in der Loge!

„Kein Borger sei und auch Verleiher nicht,
Sich und den Freund verliert das Darlehn oft,
Und borgen stumpft der Wirtschaft Spitze ab."

Ein nicht zu unterschätzender, ergänzender Beitrag zu den speziell gegebenen Lebensvorschriften, den wir in seiner Berechtigung in allen Lebenslagen nur gutheißen können. Alle, alle diese Mahnworte, sie sind Winkelmaß- und Zirkelgedanken! Den schönsten aber und beherzigenswertesten gibt Shakespeare in dieser Verbindung zum Schluß:

„Dies über alles: Sei Dir selber treu,
Und daraus folgt, so wie die Nacht dem Tage,
Du kannst nicht falsch sein gegen irgend wen."

Sei dir selber treu, erniedrige dich nicht, verleugne dich nicht, tritt mit offnem Visier auf des Lebens Kampfplan, selbstverständlich unter den eben ausgeführten Vorsichtsmaßregeln, der klugen Verschwiegenheit, der einwandfreien Tat, des persönlichen Mutes, des tadellosen Auftretens in Sachen Kleidung und persönlicher Ökonomie. Sprich nicht, was du denkst, tu' das kaum, wenn du mußt. Denn „schnell fertig ist die Jugend mit dem Wort, das schwer sich handhabt, wie des Messers Schneide. Aus ihrem heißen Kopfe nimmt sie keck der Dinge Maß, die nur sich selber richten!" Sprich aber nicht mehr, als dringend nötig ist, und halte es mit deinem Tun ebenso; sei reserviert! Wie ebenfalls Wallenstein sagt: „In meiner Brust war meine Tat noch mein, einmal entlassen aus dem sichern Winkel des Herzens, ihrem mütterlichen Boden, gehört sie jenen tück'schen Mächten an, die keines Menschen Kunst vertraulich macht."

Nun, mein lieber Br., wir sind am Ende dieser Abschiedsrede. Probate Vorschriften sind es, ohne Zweifel. Ein alter Diplomat und Hofmann kann eben nur solche geben; und ein hoffnungsvoller junger Mann, der sich genau nach ihnen richtet, wird — die nötige Begabung vorausgesetzt — im Wogengebraus des Lebens nicht scheitern. Ja — und das ist eine große Hauptsache — er wird bei aller Vorsicht kein eigennütziger Streber werden. Tadellos also in der Tat dieses programmatische Viaticum! Aber wo bleibt die olympische Würze? Wo bleiben die Ideale, wo des Lebens Poesie?

Alle die guten Seiten, die in diesem Rezept, so will ich es nennen, als erstrebenswert aufgeführt sind, wenn sie glücklich und bei so manchem jungen warmherzigen Manne unter mancherlei Entsagung und Selbstfolter erreicht sind, sie bilden in ihrem Gesamtbild einen jungen Herrn, nach allen Regeln des Anstandes, des guten Tons und der öffent-

lichen Meinung vollkommen und perfekt, einen „feinen“ Mann, einen Kavalier! Aber ist denn nicht auch dieses Konglomerat von Erziehung, Entsagung und „Bildung“ eine Erscheinung ohne Individualität, ein Regel-, ein Verstandsmensch, ja trotz der sorgfältig bewahrten Treue gegen sich und andre, ein Mensch ohne Wärme, ohne Eigenart, ohne Charakter? Und das wollen wir doch wohl nicht an unsern Söhnen erleben!? Unser Kaiser hat erst in den Tagen des vergangnen Osterfestes die Vorzüge einer gesunden Individualität als das Erstrebenswerteste der Gesamterziehungsresultate hingestellt; — und ich muß ihm recht geben.

Wohl „schifft so mancher Jüngling mit tausend Masten in den Ozean des Lebens, um still auf gerettetem Boot als Greis in den Hafen zu treiben“, und so mancher, „der zum Ganzen gestrebt, kann nur als dienendes Glied an ein Ganzes sich anschließen“, aber dem flugfrohen Vöglein verschneide man nicht die Schwingen mit engherziger Diplomatie und höfischen Verhaltungsmaßregeln! Er ist unfähig, sie konsequent zu befolgen, denn er beherzigt sie nicht immer, sein Herz klopft zu warm, sein Blut pulsiert zu heiß in seinen Adern! Man setze den jugendlichen Reiter nach Bismarckscher Art nur einfach in den Sattel, er wird schon reiten lernen, ja vielleicht wird er, wenn er erst das durch elterliche Fürsorge und durch eigne Wahl ihm bestimmte Schicksals-Rößlein tummelt, sich als ein zweiter Alexander erweisen, dem „Macedonien zu klein, der sich ein anderes Königreich suchen“ muß; vielleicht, o vielleicht! Gewißlich aber nicht, wenn dieses Rößlein dem bekannten, hölzernen Phantom gleicht, das der zwingende Radius eines Prinzipienkarussels fesselt und mit dem er die engen Schranken eines ihm zudiktierten Gesichts- und Ideenkreises nicht verlassen kann und darf! O! dämpfe nicht den Funken der jugendlichen Begeisterung mit veräußerlichenden Maximen, laß ihn hineingreifen, den jungen Mann ins volle Menschenleben, laß ihn es packen; denn überall ist es interessant! Aber, aber, „es irrt der Mensch, solang' er strebt“. Ja, eben darum gib ihm eines mit: das Feuer der Empfindung für alles Edle und Schöne; die Fähigkeit der Begeisterung an allem „Hohen, was Menschenherz erhebt“, an allem Reinen und Schönen, „was Menschenbrust durchbebt“, den Abscheu vor allem Niedrigen und Gemeinen! Packe hinein in sein junges Herz das Fundament aller Kritik, den Gottesglauben, entfache in seiner Brust die ewige Flamme der Vaterlandsliebe, das vestalische Herdfeuer des Familiensinns und die Überzeugung von der Unverbrüchlichkeit des monarchischen Prinzips mit seinem homerischen: „Nichts Gutes ist die Vielherrschaft, ein Herrscher soll sein, ein König“

und mit ihnen verquickt und mit ihnen wohlverträglich die Ideale der Freiheit, Menschenwürde, der Kraft und Einigkeit! Und dann hebe segnend deine Hände auf sein Haupt und dein Scheidegruß laute: „Sei treu und wahr!“

Und dann, mein lieber Br., wenn dann des „Gemütes duft'ge Knospe sich entfaltet“, wenn „am Stamme des Charakters sich der grüne Trieb zu reifem Holz verdichtet“ hat, wenn im Strom der Welt dieser Charakter geworden, dann erlebst du, dann erleben wir alle — will's Gott! — die Freude, das auch seine Brust dereinst das Zeichen unsrer Loge zieret, dessen Wahlspruch lautet: „In Treue stark“.

Die maurerischen „Geheimnisse“.

Von Br. Max Stadthagen in Rudolstadt.

Vor einiger Zeit erfuhr ein neuerer Versuch unsers Bundes, sich in Österreich auf Grund des Vereinsgesetzes die Anerkennung als gesetzlich erlaubter Verein zu gewinnen, seitens des österreichischen Ministeriums des Innern eine Ablehnung, deren Berechtigung durch das Reichsgericht anerkannt wurde.

Ohne hier auf die maßgebenden Kräfte näher einzugehen, welche in Österreich und andern Staaten unsern Bestrebungen entgegenstehen und ihr Ziel auch durch Verdächtigungen erreichen, möchte ich im Interesse des Bundes doch einmal unsre Schuld — ja: unsre Schuld! — an der Möglichkeit dieser Verdächtigungen beleuchten. Denn es ist klar, daß unsre idealen Bestrebungen nach den Gesetzen der heutigen Kulturvölker eine staatliche Abweisung nicht mehr erfahren könnten, daß wir unbehindert unsre segensreiche Arbeit überall verrichten dürften, wenn wir nicht selbst dem falschen Argwohn gegen uns Vorschub leisteten.

Unter den Ablehnungsgründen des Ministeriums erscheint als maßgebend die Äußerung: Dieser Name (Große Freimaurerloge Austria) bilde nämlich ein Programm, welches der Öffentlichkeit und den Behörden gegenüber stets ein Geheimnis geblieben sei. Solange der geplante Verein ein Mitglied des Freimaurertums sein wolle, könne er auf dem Boden des Vereinsgesetzes nicht entstehen, da dieser Geheimbünden keinen Raum gebe.

Daraus geht klar hervor, daß die Behörde die längst allgemein bekannten Zwecke unsers Bundes nicht als Endzwecke betrachtet, son-

dern dahinter noch ein Geheimnis vermutet, das nach ihrer Meinung vielleicht den Staat schädigen könnte. Fiele aus der Freimaurerei das „Geheimnis“ fort, so hätte im 20. Jahrhundert keine behördliche Instanz irgend welcher Art den geringsten Anhalt für Mißtrauen und damit auch keinen Grund zum Verbote.

Wir müssen also, um unserm Bunde zu dienen — und wir wünschen doch von Herzen seine Ausdehnung und Ausbildung über die ganze Menschheit —, uns unsre „Geheimnisse“ darauf ansehen, ob sie überhaupt Geheimhaltung erfordern oder auch nur verdienen. Dazu müssen wir zunächst einen Unterschied machen zwischen esoterischen und exoterischen Geheimnissen; man könnte hier auch sagen zwischen Geheimnissen im Innern der einzelnen Brr., welche ihren geistigen Zusammenhang ausmachen, und der Geheimhaltung äußerer Formen im Verkehr miteinander.

Daß es ein inneres Geheimnis gibt, weiß jeder, der ernstlich darüber nachgedacht hat, sofern er sich überhaupt zum Freimaurer eignet Und beim Anhören ehrwürdiger älterer Brr. wie nach eigner Forschung und Empfindung wissen wir, daß es ein beseligendes Geheimnis ist, etwas, das wir allen Mitmenschen mit inniger Freude mitteilen möchten, — wenn wir es nämlich mitteilen könnten. Schon der bekannte Ausspruch Br. Lessings in „Ernst und Falk“ führt auf die Spur: „Das Geheimnis der Freimaurerei ist das, was der Freimaurer nie über seine Lippen bringen kann, wenn es auch möglich wäre, daß er es wollte“. Noch viel näher deutet auf den wahren Sachverhalt ein Wort des merkwürdigerweise als Philosoph angesehenen großen Dichters — man entsetze sich nicht! — Friedrich Nietzsche. Er äußert in „Jenseits von Gut und Böse“: „Es ist schwer, verstanden zu werden, besonders .... unter lauter Menschen, welche anders denken und leben .... und man soll schon für den guten Willen zu einiger Feinheit der Interpretation von Herzen erkenntlich sein. Was aber die ‚guten Freunde‘ betrifft, welche immer zu bequem sind und gerade als Freunde ein Recht auf Bequemlichkeit zu haben glauben, so tut man gut, ihnen von vornherein einen Spielraum und Tummelplatz des Mißverständnisses zuzugestehen...“.

Wenn wir bei näherer Betrachtung dieses Gedankens ganz absehen von dem Zwecke, zu welchem Nietzsche ihn an der gegebenen Stelle in Worte kleidet, sowie von etwaigen persönlichen Schärfen und Spitzen, welche er nebenher dabei im Sinne hatte, so bleibt in der Tat unser Geheimnis übrig, die auf Wissen und Erfahrung gegründete Empfindung, welche dem denkenden Maurer (es gibt auch nicht denkende Logenbrüder) ganz naturgemäß aufblüht.

Wer nicht aus äußern Gründen an die Pforte unsers Tempels klopft; wer das profane Leben kennen gelernt hat, wie es nun einmal ist, als steten Kampf aller gegen alle um äußere Interessen, als ein Hemmnis für die Entfaltung der eignen Persönlichkeit sowohl als für den Zusammenschluß zu würdiger menschlicher Gesellschaft, und sehnsüchtiger Ahnung voll nach Gleichgestimmten sucht: welche Rührung ergreift diesen Glücklichen, wenn ihm in weihevoller Stunde aus bisher fremden und doch gleich so vertrauten Augen herzliche Liebe entgegenleuchtet, wie weiß er sich mit einem Schlage daheim! Und welches in Worte gefaßte Geheimnis ist ihm denn mitgeteilt worden? Gar keines! Und wie könnte er selbst das Geheimnis in Worte fassen und den Brn. mitteilen? Auf keine Weise! Und doch besteht ein Geheimnis? Ja, es besteht, — aber es besteht in jedem einzelnen Br. unsers Bundes in andrer Form, nicht anders mitteilbar als durch das Gefühl, von keinem einzigen aus unserm großen Kreise so fürs Verständnis der andern zu formen, daß nicht unter allen Umständen „ein Spielraum und Tummelplatz des Mißverständnisses“ zugestanden werden müßte. Denn das Geheimnis des einzelnen ist ja die stille, nebelhaft umrissene Ahnung, Sehnsucht, Hoffnung, welche seine innere Wesenheit, seine Persönlichkeit ausmacht als Ergebnis seiner körperlichen und geistigen Anlage, seiner Erfahrung und Schicksale, seines ganzen äußern wie innern Lebensganges. Es ist sein eigenstes Geheimnis, ja für ihn selbst insoweit ein Geheimnis, als doch kein Mensch im stande ist, sich selbst vollkommen zu übersehen und objektiv zu analysieren, da auch bei der größten Anstrengung, sein innerstes Wesen aus der Vogelperspektive zu beschauen, die Kraft versagt. Uns selbst bleibt so vieles an uns nicht ganz durchsichtig, wir sind alle beständig so im Fließen der sich entwickelnden Persönlichkeit unter der Gewalt der Lebenseindrücke, daß z. B. niemand bestimmt sagen kann, wie er in einem gegebenen, von ihm noch nicht erlebten Falle urteilen und handeln würde: und wir sollten im stande sein, einem andern ein klares, keine Mißverständnisse zulassendes Bild der höchsten Gedanken und Empfindungen zu entwerfen, die als Quintessenz und jeweiliger Schlußstein unsrer Anschauungen über den Lebenskern in uns ringen? Einem andern, der doch naturgemäß niemals ein völlig gleiches mit uns ist, der unter allen Umständen auch wieder seine einzige Eigenart erworben hat? Gewißlich, auch wenn wir wollten, wir könnten das Geheimnis nicht über unsre Lippen bringen! Aber nie werden wir die Stunde vergessen, in der es uns zuerst so recht aufging, daß wir ein gutes Geheimnis besitzen, und wo wir instinktmäßig das entsprechende Geheimnis bei unsern Brn. vorhanden fühlten!

Ich mag mich recht undeutlich ausgedrückt und manch andrer würde vielleicht einen kleinern „Spielraum und Tummelplatz des Mißverständnisses“ gelassen haben. Aber das behaupte ich kühnlich: wer Freimaurer ist, weiß und fühlt, was ich meine. Und ich stehe nicht an, zu sagen: wer irgend ein konkretes, in Worten genau abgegrenzt darzustellendes esoterisches Geheimnis in der Freimaurerei als ihm bekannt vorgibt, der narrt sich — oder andere.

Und damit kämen wir schon zu den exoterischen Geheimnissen. Denn alle sogenannten exoterischen Geheimnisse irgend eines »Systems« sind keine solchen. Nur leise streifen will ich die mittelalterlich beschränkte Spielerei mit Ordensgraden, mit immer neu verheißenen und (nach erfolgter Bezahlung) weiter in Aussicht gestellten endgültigen Aufschlüssen. Im 20. Jahrhundert gibt es kein Geheimnis des Lebens mehr, das einzelnen angehörte; dazu ist die Buchdruckerkunst zu alt und die Wissenschaft zu weit vorgeschritten und zu ehrlich. Gewiß lassen sich in gemeinsamer Arbeit höhere Zinnen historischer und philosophischer Erkenntnis erklimmen: aber sind das Geheimnisse? Dürfen es überhaupt solche sein und können sie Alleingut bleiben? Was durch Bemühungen hellerer Köpfe und Herzen erforscht wird, gehört allen Mitmenschen, die es fassen können. Es darf nicht verkauft werden; noch weniger darf dem redlich Suchenden von weitem ein köstlicher Schrein gewiesen werden, in welchem sich — nichts befindet; denn das volle Licht gibt es eben für uns Menschen nicht. Genug von diesen ganz unfreimaurerischen Verirrungen.

Endlich haben wir nun noch die äußern Erkennungszeichen. Sie sollen geheim gehalten werden. Aber es wäre kein Unglück, wenn man solche »Geheimnisse« aus überstandener dunkler Zeit (in der sie nötig waren) aufgäbe, auch sofern sie lediglich als Übung in Verschwiegenheit dienen sollen. Denn einmal sind sie nur geeignet, die schädliche Neigung zum Abschließen gegen andere Kreise — hier sogar auch gegen andere maurerische Kreise — zu fördern; und andrerseits sind diese Zeichen längst nicht geheim. Nicht nur sind sie durch Verräterschriften jedem, der sie kennen lernen will, zugänglich, sondern sie werden beständig noch jetzt verraten. Wenigstens glaube ich doch nicht der einzige zu sein, dem von der Frau des einen, vom Sohn des andern alten maurerischen Beamten mit Innigkeit die Hand gequetscht wurde, oder der eine von einem Logenbruder unterzeichnete, in maurerischen Formen gehaltene, vom profanen Kommis geschriebene Geschäftsbitte erhielt. Die Beibehaltung dieser obsoleten Äußerlichkeiten erscheint als wenig mehr denn als Konzession an den Hang der Menschen nach Mummenschanz; zu-

meist dienen sie lediglich den Geschäftsmaurern zur Erleichterung ihres würdigen Strebens. Die Fernhaltung Ungeeigneter wird auch in andern Genossenschaften ohne solche Geheimzeichen mindestens in demselben Maße erreicht wie in den Logen.

Es gibt wirklich in der Freimaurerei kein aussprechbares Geheimnis. Das sollten wir offen zugeben, und jedem Logenbruder, der von so etwas schwätzt (es sind die, welche vom Lessingschen Geheimnis keine Ahnung haben), energisch seine Scharlatanerie unterbinden. In geeigneter Form sollten wir es aussprechen, daß wir kein anderes Geheimnis haben als jeder höher stehende Mensch und daß nur das Zusammenwirken mit Gleichgestimmten unsre Freude ausmacht und unser Streben fördert. Wir schreiben nicht mehr 1717, sondern 1906! — Dann werden mit der Zeit sowohl die überwuchenden Spielereien ein Ende finden, die uns ja doch nur ins Schlepptau des geistigen Rückschritts bringen, von dem wir uns loszumachen suchen sollen. Dann werden auch die ganz unpassenden und verderblich störenden geschäftlichen Elemente ihr Treiben einstellen müssen, denn es wird für sie nichts mehr zu holen sein. Uns aber wird man endlich Vertrauen schenken; oder so man das nicht will, wird man doch auch keinen Vorwand mehr finden, uns geheimer Absichten zu beschuldigen, und uns gewähren lassen müssen.

Auf daß unser Bund gedeihe und sich ausbreite!

Rundschau.

Um eine möglichste Vollständigkeit der Rundschau zu erzielen, bitten wir, uns durch kurze Mitteilungen über wichtigere Ereignisse im Logen-, wie im Leben einzelner Brr. und über sonstige Vorkommnisse von weiterm mr. Interesse zu unterstützen.

Allgemeines.

— Die einzige Werkmaurerurkunde die sich in Deutschland befindet, die David Ramsey-Handschrift, wird von Br. Hughan im Londoner Freemason S. 170 wiedergegeben und besprochen. Die Handschrift wurde 1901 von Br. Sonnenkalb in der Bücherei der Provinzialloge von Niedersachsen in Hamburg entdeckt und von ihm in der „Zirkelcorrespondenz für die BBr. Johannis-Meister“ 1904 veröffentlicht. Die Handschrift stammt aus dem 16. Jahrhundert und gehört dem „Hope“-Zweig an, ist aber offenbar nicht von der Hope-Handschrift selbst abgeschrieben.

— Die Rothschilds und die Freimaurerei. Im Masonic Illustrated S. 374 teilt Br. Sadler in seiner Geschichte der Londoner Lodge of Emulation Nr. 21 mit, daß in dieser Loge am 4. Oktober 1802 Baron Nathan Mayer Rothschild in alle drei Grade aufgenommen worden ist, daß er sich aber der

Loge nicht als Mitglied angeschlossen hat, und Br. Sadler ist auch nicht in der Lage, anzugeben, ob Br. Rothschild später einer andern Loge beigetreten ist. Br. Rothschild war am 16. Sept. 1777 geboren und ist am 28. Juli 1836 in Frankfurt a. M. gestorben. Er war der dritte Sohn von Mayer Anselm Rothschild, dem Begründer des Hauses, und hatte 1798 das Zweiggeschäft in Manchester ins Leben gerufen, das 1813 nach London verlegt wurde. Uns sind noch drei Mitglieder des Rothschildschen Hauses als Freimaurer bekannt: 1. Baron James Rothschild (geb. 15. Mai 1792 als jüngster Sohn des Mayer Anselm Rothschild und Bruder des oben Genannten, gest. 15. Nov. 1868), der Chef des Pariser Hauses, der 1844 Mitglied des Obersten Rates von Frankreich wurde; 2. Baron Anselm Rothschild (geb. 29. Jan. 1803 als Sohn von Salomon Rothschild, dem zweiten Sohn von Mayer Anselm Rothschild, gest. 27. Juli 1874), der seit 1846 dem Obersten Rate von Frankreich angehörte, und 3. Baron Ferdinand Rothschild (geb. 1839 in Paris als zweiter Sohn des vorgenannten Anselm Rothschild, gest. 17. Dez. 1899), der Mitgründer der nach ihm genannten Ferdinand de Rothschild-Loge Nr. 2420 in Waddesdon (Buckinghamshire) war (vgl. 1899 S. 7).

— Tolstoi und die Freimaurerei. Die Zeitschrift Am rauhen Stein S. 113 veröffentlicht einen kurzen Brief Tolstois an einen ungenannten deutschen Br., in dem sich Tolstoi unterm 7./20. März v. J. für die Übersendung eines freimaurerischen Buches bedankt und hinzufügt: „Ich habe immer von Kindheit an für diese Organisation eine große Achtung gehabt und glaube, daß die Freimaurerei viel Gutes in der Menschheit geschaffen hat."

Deutsches Reich.

Allgemeines.

— Von der Sammlung, die die deutschen Freimaurer zur silbernen Hochzeit des Kaiserpaares veranstaltet haben, hat dem Kaiserpaar eine Adresse, die ihm Br. Prinz Friedrich Leopold überreicht hat, Kenntnis gegeben. In der Adresse werden zugleich die Glückwünsche der deutschen Großlogen und Logen ausgesprochen und wird gebeten, die Stiftung unterm Namen Auguste Viktoria-Stiftung der Viktoria-Stiftung anschließen zu dürfen. Unterm 31. März hat das Kaiserpaar dies unterm Ausdruck des Dankes genehmigt. Der Gesamtbetrag der Sammlung dürfte 100000 M. erreichen, also annähernd so viel, als 1883 für Begründung der Viktoria-Stiftung aufgebracht worden ist.

— Ultramontanes. Das „Bayrische Vaterland" beschäftigt sich in seiner Nr. vom 15. März in der gewohnten Tonart mit der Freimaurerei, indem es aus einem Aufsatz des bekannten Prinzen Aloys Liechtenstein über „Ursprung und Wesen der Freimaurerei" im Wiener „Deutschen Volksblatt" starke Anleihen macht. Die »Kölnische Volkszeitung" sieht in der Lösung der ungarischen Krise einen Sieg der Freimaurer, indem sie schreibt:

„Die Rollen waren geschickt verteilt zwischen den Männern der Koalition und den Männern der Regierung, jenen „Brüdern", die nach dem Berichte der Symbolischen Großloge an das internationale Bureau in Neufchatel, der allen Logen der Erde zuging, auf getrennten Pfaden wandeln müssen, und über die deshalb niemand,

durch profane Mitteilungen verwirrt, ein vorschnelles Urteil fällen möge, denn oft setzen gerade diese ihr Bestes ein für den endgültigen Sieg unserer Sache'. Nun muß man wissen, daß die Minister Kristoffy und Feilitzsch und daß der Preßleiter des Ministeriums Fejervary, Veszi, im engsten Verband mit der Symbolischen Großloge stehen und ebenso Polonyi und Barabas, die bei der Entwirrung eine hervorragende Rolle spielten. Wenn die Loge diese ihre Leute mit verteilten Rollen an der „Rettung des Vaterlandes" sich beteiligen läßt, so muß man sich erinnern, daß noch im Oktober 1905 die Symbolische Großloge in einem Rundschreiben es als „doppelte und stets erkannte Pflicht" bezeichnete, „daß die ungarische Freimaurerei an der Arbeit des Ausbaues des magyarischen Nationalstaates wacker teilnehme!" Dieser Ausbau ist jetzt nicht mehr ferne. Er führt zur Trennung von Österreich, er führt zur Personal-Union, nicht gleich, nicht so ganz bald, aber in nicht mehr ferner Zeit. Nun versteht man den Jubel der Logenpresse über die neue Wendung in Ungarn."

LEIPZIG. Der Verein „Bruderhilfe" hat sich nach seinem Bericht über das 4. Geschäftsjahr (1905) um 38 Mitglieder auf 457 vermehrt, die 3561 M. (+ 243 M. gegen das Vorjahr) aufbrachten; davon zahlten 247 Mitglieder je 5 M., die übrigen 6—20 M. Das Vereinsblatt „Bruderhilfe" brachte einen Reingewinn von 1165,62 M., obwohl es allen in Leipzig wohnenden Maurern unentgeltlich geliefert wird. An Unterstützungen wurden 1333,15 M. gezahlt, als Darlehen 2575 M. ausgegeben, die Unkosten beliefen sich auf 188,80 M. Das Vereinsvermögen ist auf 6029,23 M. angewachsen, abgesehen von 2044,84 M. unverbürgten Darlehen.

Deutscher Grosslogenbund.

— Die Großloge von Hamburg gibt bekannt, daß heuer drei Kindern die Mittel für einen vierwöchentlichen Kuraufenthalt auf Sylt aus dem Sylter Freibettenfonds gewährt werden können. Anmeldeformulare sind vom Br. Georg Biehl in Hamburg 14, Sandtorquai 4, zu beziehen und an ihn bis zum 1. Mai zurückzusenden.

Grosse National-Mutterloge Zu den drei Weltkugeln in Berlin.

— Die Große National-Mutterloge hat nach dem Bundesblatt in ihrer 1076. Sitzung am 10. März beschlossen, für den Antrag auf Wiederherstellung des § 5 Abs. 2 des Statuts des Deutschen Großlogenbundes in seinem frühern Wortlaute:

Zur Gründung einer Johannisloge an einem Orte, in welchem eine Tochterloge einer andern Großloge besteht, ist jedoch die Zustimmung der verbündeten Großloge erforderlich. Wird diese versagt, so entscheidet der Großlogenbund über die Zulässigkeit der beabsichtigten Gründung.

zu stimmen. Weiter wurden die Anträge rheinischer Logen, wonach das Ehrengericht der Großloge nicht in der Sache selbst entscheiden, sondern im Falle einer abweichenden Auffassung die Sache unter Angabe dessen, was noch nachzuholen oder zu beachten sei, in die erste Instanz zurückverweisen solle, wobei eine nochmalige Berufung ausgeschlossen sei, und der Antrag schlesischer Logen, die Logen zu verpflichten, stets einen Vertreter zur gesetzgebenden Versammlung abzuordnen, abgelehnt. Für die Sammlung bei der silbernen Hochzeit des Kaiserpaares haben die Tochterlogen 33500 M. aufgebracht. Die Kölner Loge hat ihren Beitrag (2000 M.) ihrer Witwen- und Waisenstiftung zugewendet.

Ausland.

ITALIEN. Br. Malacchia de Cristoferis, Großmeister des vormaligen Großorients von Mailand, der lange Zeit Abgeordneter von Mailand war, aber bei den letzten Wahlen sein Mandat verlor, ist nach der Bauhütte vom König von Italien zum Senator auf Lebenszeit ernannt worden.

RUMÄNIEN. Der Ordensrat der National-Großloge von Rumänien hat an die auswärtigen Großlogen ein Rundschreiben gerichtet, worin er bittet, angesichts der Greuel in Mazedonien, die auf das Vorgehen des griechischen Patriarchats in Konstantinopel zurückgeführt werden, zu intervenieren, „damit der Aussendung von Banden seitens der griechischen Regierung ein Ende gesetzt werde". Der Aufruf ist auch in der Bukarester Zeitung Rumänischer Lloyd vom 27. Febr. veröffentlicht worden.

BRITISCH-INDIEN. Am 4. Febr. ist der Grundstein zu einem Anbau des Medical College Hospital in Kalkutta durch den zug. Distrikts-Großmeister Br. George Lane Anderson mit maurerischen Zeremonien gelegt worden. Der Feierlichkeit wohnte auch Br. Lord Kitchener bei.

NORDAMERIKA. Durch Feuer zerstört wurde am 5. März der fünfstöckige Maurertempel in Madison (Süddakota).

— Um die Logenversammlungen anziehend zu machen, empfiehlt die Zeitung The Masonic Sun, folgende 8 Punkte zu beachten: 1. Ein sauberer, komfortabler Raum, so anziehend, als ihn die Loge bieten kann. 2. Pünktliche und eindrucksvolle Eröffnung. 3. Verständige Führung der geschäftlichen Angelegenheiten gemäß den angenommenen Gesetzen und pünktliche Einsammlung der Beiträge. 4. Erteilung der Grade in einer verständigen, eindrucksvollen Weise, nicht schleppend, aber auch ohne Hast. 5. Eine wohl vorbereitete Ansprache von 10 bis 15 Minuten über geeignete Gegenstände, wenn dazu Zeit ist, oder ein guter Vorleser kann einen kurzen ausgewählten Aufsatz vortragen, der besprochen werden kann, wobei jeder nicht über 5 Minuten reden soll. 6. Zehn oder 15 Minuten widme man der geselligen Unterhaltung. 7. Ein kleines Mahl. 8. Laßt niemals etwas hinhängen, was schnell erledigt werden muß, und ermüdet nicht!

— Nach dem Am. Tyler-Keystone S. 419 ist der alte Brauch, daß jeder Royal Arch-Maurer eine besondere „Marke" führen muß, in der Union vielfach abgeschafft.

— Im nördlichen Obersten Rat des Schottischen Ritus ist nach S. 371 des Tyler-Keystone die Abschaffung der überflüssigen Titulaturen, durch die sich besonders die Hochgrade nicht gerade vorteilhaft auszeichnen, vorgeschlagen worden. So soll in den Perfektionslogen der „thrice potent grand master" (dreimal mächtige Großmeister) in einen „potent master" verändert werden und sollen der zug. Großmeister und die beiden Großaufseher den Zusatz „Groß" verlieren; die übrigen Beamten führen ihn schon jetzt nicht. Im Rate der Prinzen von Jerusalem soll der „most equitable sovereign prince grand master" künftig nur den Titel „equitable master" und der „grand high priest deputy grand master" nur den Titel „high priest" (Hoherpriester)

führen und die „most enlightened“ (höchsterleuchteten) Großaufseher und die übrigen „valiant grand“ Beamten dieser Zusätze verlustig gehen. Im Rosenkreuzerkapitel soll der „most wise and perfect master“ (weiseste und vollkommene Meister) in einen „perfect master“ verwandelt werden und die Titulaturen „most excellent and perfect knights“ (Ritter) bei den Aufsehern und dem Redner und die Titulaturen „respectable perfect knights“ bei den übrigen Beamten gestrichen werden. In den Konsistorien wird der „illustrious commander in chief“ ein „excellent commander“, und die übrigen Beamten sollen ihre Zusätze „illustrious“ und „grand“ verlieren.

— Der südliche Oberste Rat des Schottischen Ritus hat zum Ausweis für seine Mitglieder Paßkarten eingeführt, die jedes Jahr Format und Farbe ändern sollen und die Unterschriften des General-Schriftführers und des Schriftführers der untergeordneten Körperschaften tragen. Die Einführung der Paßkarten ist durch das Anwachsen der Winkelmauer und der Bettelbrüder veranlaßt worden.

DISTRIKT COLUMBIA. Br. Dr. Thos. F. Gibbs in Washington, vormals Großmeister der Großloge und Groß-Hoherpriester des Royal Arch-Großkapitels des Distriktes, ist am 30. Jan. im Alter von 69 Jahren verstorben.

IDAHO. Die 38. Jahresversammlung der Großloge von Idaho hat nach S. 385 des Am. Tyler-Keystone vom 12. bis 14. Sept. v. J. in Boise stattgefunden. Der Großmeister Br. Albert W. Gorden widmete dem am 24. Dez. 1904 verstorbenen Altgroßmeister Br. Shoup (vgl. 1905 S. 48) einen Nachruf. Die Großloge zählt 35 Logen mit 1776 Mitgliedern. Aus den Waisenfonds wurden 975 Dollars verausgabt. Der Gehalt des Großschriftführers wurde auf 900 Dollars erhöht. Auf Antrag des Rechtsausschusses wurde beschlossen, daß jedes Mitglied zwei Monate nach seiner Meisterbeförderung eine Prüfung über seine Fortschritte in diesem Grade ablegen soll. Weiter wurde entschieden, daß Einspruch gegen ein Aufnahmegesuch nur in offner Loge erhoben werden könne und daß der Schriftführer im Protokoll bemerken solle, daß und von wem Einspruch erhoben worden sei. Ein solcher Einspruch hat dauernde Gültigkeit. Zum Großmeister wurde Br. Jeremiah W. Robinson in Boise gewählt.

KANSAS. Die Großloge von Kansas hat am 22. Febr. in Topeka ihr 50jähriges Bestehen gefeiert.

KENTUCKY. Der Großschriftführer der Großloge von Kentucky, Br. H. L. Grant, der schon eine Sammlung von Photographien, Autographien und Biographien der frühern Großmeister seiner Großloge angelegt hat, will jetzt auch die „Phonogramme“ der lebenden Altgroßmeister sammeln, damit man später einmal durch den Phonograph ihre Stimme wieder ertönen lassen kann

MISSOURI. Br. Joseph S. Brown, der 1879 Großmeister der Großloge, 1876 Groß-Hoherpriester des Großkapitels, 1873 Großmeister des Großrats und 1886 Großkomtur der Großkomturei von Missouri war, ist am 12. Febr. in Joplin gestorben.

LOUISIANA. Die Großloge von Louisiana hat auf ihrer letzten Jahresversammlung im Februar den Gehalt des Großschriftführers Brs. Lambert von 1800 auf 2500 Dollars erhöht.

TENNESSEE. Die Hiram-Loge Nr. 7 in Franklin hat von der Regierung der Union für die Beschädigung ihres Tempels durch Regierungstruppen während des Bürgerkrieges eine Entschädigung von 4300 Dollars verlangt. Diese ist jetzt auf 2120 Dollars festgesetzt worden.

WYOMING. Die 31. Jahresversammlung der Großloge von Wyoming ist nach dem Am. Tyler-Keystone S. 385 am 6. Sept. v. J. in Laramie abgehalten worden. Der Großmeister Br. Frank A. Luckfield berichtete, daß er dem Hausgesetze einer Loge, das den Mitgliedern, die schon 25 Jahre Beiträge geleistet haben, die lebenslängliche Mitgliedschaft verleihen wollte, die Genehmigung nicht erteilt habe. Er hält an dem Standpunkt fest, daß ein Suchender körperlich unversehrt sein müsse. Ebenso hat er abgelehnt, einen „Erinnerungstag" einzurichten, an dem die Brr. maurerisch bekleidet in der Öffentlichkeit erscheinen könnten, weil dies nur in zwei Fällen erlaubt sei, nämlich bei Begräbnissen und der Legung von Grundsteinen. Grundsteine hat die Großloge drei gelegt. Die Einnahmen beliefen sich auf 6611, die Ausgaben auf 2202 Dollars. Anträge, von den Besuchenden den Nachweis zu verlangen, daß sie ihre Mitgliederbeiträge bezahlt haben, und das Besuchsrecht nichtaffiliierter Maurer auf ein Jahr zu beschränken, wurden dem Rechtsausschuß überwiesen. Der Gehalt des Großschriftführers wurde auf 700 Dollars festgesetzt. Der Großschriftführer Br. W. L. Kuykendall sprach sich in seinem Berichte gegen eine gemeinsame Feier des 200jährigen Bestehens der Freimaurerei 1917 in London aus, weil zu befürchten sei, daß die Großloge von England dazu Körperschaften einlade, mit denen die amerikanischen Maurer nichts zu tun haben wollten. Zum Großmeister wählte man Br. M. R. Johnston in Wheatland.

VICTORIA. Br. Coppin †. Mitte März ist in Melbourne Br. George Selth Coppin, der älteste Theaterdirektor der Welt und der älteste Freimaurer Australiens, gestorben. Er war 1818 in Steyning (Sussex) geboren, wurde Schauspieler und ging 1843 nach Australien, wo er Theaterdirektor wurde. 1843 wurde er auch in der irischen St. John's-Loge Nr. 346 in Launceston (Tasmanien) aufgenommen. Schon frühzeitig betrieb er den Plan, eine selbständige Großloge von Victoria zu errichten, was ihm nach zwei vergeblichen Versuchen (1863 und 1877) im J. 1883 gelang. Er selbst wurde dabei zum Großmeister gewählt und behielt das Amt bis 1886.

Literatur.

Bücher zur Besprechung werden an die Redaktion erbeten.

25e Catalogue de Livres d'occasion Anciens et Modernes relatifs aux Sciences Occultes et Philosophiques ... Paris (VIe). Lucien Bodin, Libraire. 5, Rue Christine. 1906. (36 S.) 8°.

Enthält auch mehrere Masonica zu angemessenen Preisen.

Begemann, Wilhelm, Comenius und die Freimaurer. Berlin 1906. Ernst Siegfried Mittler und Sohn, Königliche Hofbuchhandlung. (56 S.) 8°. Preis 1 M.

Ein Sonderabdruck des von uns schon S. 54 erwähnten Aufsatzes aus der Zirkelcorrespondenz 1906 Heft 1 u. 2.

Kunstblatt mit dem Ausspruch des Brs. Kaisers Friedrich III. „Zwei Grundsätze bezeichnen vor allem usw." Zu beziehen von der Loge Zu den zwei Säulen am Stein in Würzburg (Valentin Becker-Str. 3). Preis 3,70 M.

Die Würzburger Loge hat den bekannten Ausspruch des Brs. Kaisers Friedrich III., mit dem er am 12. Sept. 1886 seine letzte Logenrede in der Straßburger Loge An Erwins Dom schloß, damals durch einen geschickten Zeichner als Wandschmuck für ihren Logensaal anfertigen lassen. Diese Zeichnung gefiel so, daß sich die Loge veranlaßt sah, das Blatt vervielfältigen zu lassen. Seit vielen Jahren ist es aber vergriffen gewesen, und auf wiederholte Nachfragen hat jetzt die Loge eine neue Auflage herstellen lassen. Das geschmackvoll in roter und schwarzer Schrift ausgeführte Kunstblatt ist ein schöner Schmuck für Logenräume und Zimmer von Brn.

Bidegain, Jean. Masques & Visages Maçonniques. Documents inédits. Paris. Librairie antisémite. 45, Rue Vivienne. 1906. (X u. 425 S., 1 Bl.) 8°. Preis 3,50 Fr.

Bidegain, den ungetreuen Beamten des Großorients von Frankreich, scheinen die Lorbeeren eines Leo Taxil nicht schlafen zu lassen. Er hat schon im vorigen Jahre ein Buch über seine Auslieferung der Auskunftszettel an die Nationalisten geschrieben, das uns unbekannt geblieben ist. Das neue Werk, das bezeichnenderweise in der „Antisemitischen Buchhandlung" erschienen ist, greift den Großorient an, indem es an der Hand von zahlreichen Dokumenten dessen Stellung zur Politik enthüllt. Von Taxil unterscheidet sich allerdings Bidegain dadurch, daß er echte Dokumente bietet und nicht, wie jener, durch Teufelshandschriften und ähnlichen Spuk mit der Leichtgläubigkeit seiner katholischen Leser seinen Spott treibt. In dem Buche bietet zugleich Bidegain eine kleine Biographie von seiner eignen Person. Er ist 1892 in der Pariser Loge Le Travail et les Vrais amis fidèles aufgenommen worden, die damals unter der Symbolischen Schottischen Großloge, heute unter der Großloge von Frankreich arbeitet. 1894 lernte er auf einem Freidenkerkongreß Br. Dr. Blatin kennen, der bald darauf Präsident des Ordensrates des Großorients wurde. Ihm sandte er einen von ihm verfaßten Aufsatz „Impressions d'apprenti", der in der Mai-Nr. des „Bulletin maçonnique" von 1894 erschienen war. Br. Blatin hat Bidegain darauf zu dem Schriftführerposten im Großorient verholfen. Mit vielen Worten setzt Bidegain in seinem Buche auseinander, wie er sich mehr und mehr von der materialistischen Weltanschauung des Großorients abgestoßen fühlte, was ihm schließlich den Antimaurern in die Arme trieb. Alles dies kann aber seine Untreue nicht entschuldigen. Für den, der mit Kritik zu lesen versteht, bietet übrigens das Buch manche interessante, bei uns wenig bekannte Einzelheiten.

Allzeit voran! Wochenschrift für die freiheitlich denkende deutsche Familie. Organ des Bundes „Gut für immer!" Herausgegeben von Johannes Moltmann, Hamburg 17. Dr. Johannes Moltmanns Verlag Hamburg 17. Hansastr. Nr. 3. 1906. Nr. 4 u. 5 vom 8. u. 15. April. (je 16 S.) Gr.-8°. Preis für das Vierteljahr 2 M.

Diese Wochenschrift wirkt für Br. Moltmanns Psychotheismus. Inhalt der beiden Hefte: Was ist Psychotheismus? Gittermanns Antichrist, 14. Gesang. Briefe aus Österreich. Die „moderne" Bibelwissenschaft. Was nur tut not? Wider und mit Ellen Key. Die Wächter des heiligen Feuers. Das Mythische in den Jesu-Erzählungen.

LATOMIA.

Neue Zeitschrift für Freimaurerei.

Begründet von Br. B. Cramer.

Verantwortlicher Leiter:

Br. Paul Fischer (Landrichter) in Gera-Untermhaus (Reuß).

Alle 14 Tage erscheint eine Nummer. — Preis des halben Jahrganges 3 M. fürs Ausland M. 3.25.
Durch jede Buchhandlung zu beziehen. — Bei direkter Bestellung portofreie Zusendung.
Anzeigen werden mit 25 Pf. für die Zeile berechnet.
Nachdruck der Original-Beiträge ohne Quellenangabe nicht gestattet.

Nr. 10. **Leipzig, den 12. Mai 1906.** **29. Jahrgang.**

Inhalt: Maurerische Gedenktage im Mai (S. 145). — Zur Erinnerung an Br. Friedrich Eduard Müller von der Werra (S. 146). — Der 3. oberrheinische Stuhlmeistertag (S. 147). — Bezirksversammlung des Vereins deutscher Freimaurer am 29. April 1906 in Frankfurt a. M. (S. 149). — Maurer-Gebet (S. 152). — Rundschau (S. 152). — Literatur (S. 160). — Abbildung: Festsaal im neuen Hause der Loge Minerva zu den drei Palmen in Leipzig (S. 151).

Maurerische Gedenktage im Mai.

Für den Monat April müssen wir noch einen Gedenktag nachholen: Am 23. April war der 100. Geburtstag des bekannten Dichters, Geschichts- und Sprachforschers Brs. Wilhelm Wackernagel, der sich aus ärmlichen Verhältnissen zu seiner in der Wissenschaft hochangesehenen Stellung emporgearbeitet hat. Seit 1833 war der geborene Berliner Professor der deutschen Sprache und Literatur an der Basler Universität, und in Basel trat er auch am 20. Okt. 1838 dem Bunde bei.

Wieder reicher ist der Monat Mai an Erinnerungstagen. Da müssen wir zunächst zweier Männer auf dem Thron gedenken. Vor 175 Jahren, zwischen dem 14. Mai und 24. Juni 1731, wurde der Herzog Franz von Lothringen, der spätere deutsche Kaiser Franz I., durch eine Abordnung der Londoner Großloge unter Führung des Brs. Desagulier im Haag in unsern Bund aufgenommen. Während aber er in Wien selbst Mitglied der ersten Loge Zu den drei Kanonen wurde und seine Brr. seiner Gemahlin, der Kaiserin Maria Theresia, gegenüber in Schutz nahm, erließ der andere Herrscher, dessen 150jähriger Geburtstag auf den 27. Mai fällt, König Maximilian I. von Bayern, alsbald nach seinem Regierungsantritt das bekannte Edikt vom 4. Nov. 1799 gegen die geheimen Gesellschaften und erneuerte es durch die Verordnung vom 5. März 1804, obwohl er selbst Freimaurer und 1777 in Straßburg zur strikten Observanz getreten war. Ebenfalls vor 150 Jahren, am

18. Mai 1756, wurde Br. Ignaz Aurelius Feßler, der große Reformator der Großen Loge Royal York in Czurendorf, und 25 Jahre später, am 5. Mai 1781 Br. Karl Christian Friedrich Krause, der bekannte Philosoph und Verfasser der „Drei ältesten Kunsturkunden", in Eisenberg (Sachsen-Altenburg) geboren, beide zwei glänzende Lichter am maurerischen Himmel.

Aber auch der Todestag zweier Brr. fällt in den Mai: am 31. Mai 1731 starb Br. Philipp Herzog von Wharton, der in der ersten Zeit der Londoner Großloge — er war 1722—23 Großmeister — eine eigentümliche Rolle gespielt hat (sein Lebensbild hat die Latomia 1895 S. 195 gebracht), und am 13. Mai 1831 ging Br. Christian Gottfried Körner, der Vater Theodor Körners und Freund Schillers, in Berlin i. d. e. O. ein.

Von den deutschen Logen kann die Loge Hohenzollern in Wiesbaden (gest. 5. Mai 1881), ebenso wie das Kränzchen Zur treuen Feste an der Murg in Rastatt (gegr. 8. Mai 1881), auf ein 25jähriges Bestehen zurückblicken.

Zur Erinnerung an Br. Friedrich Eduard Müller von der Werra.*)

(† 26. April 1881.)

Maurerische Arbeit.

3×3 Distichen.

Der Hexameter bildet die Stärke des strebenden Mannes,
Der Pentameter zeigt Schönheit der weiblichen Form:
Beide mit Weisheit vereinet entwickeln die Säulen des Baues,
Welcher die heilige Zahl dreimal geheim in sich schließt. —
Will ein Sterblicher schauen den Lichtglanz maur'rischer Lehre,
Nimmt die Binde vom Aug' stets nur der redlichste Sinn.
Innig verkettet mit Liebe gedeiht festwurzelnd der Treubund,
Und der Glauben an Gott ist in Bedrängnis sein Schild.
Freiheit, Frieden und Freude beseligt den höchsten der Bünde —
Und im Orient blüht rosig die Hoffnung ihm auf! —
Brüderlich grüßet der eine den andern beim Drucke der Hände,
Und in Not und Gefahr schirmt oft zum Himmel ein Ruf. —
Lobet und preiset den Meister, der prächtig erbaute das Weltall,
Aber das stärkste Licht einstens und reichlich uns gibt
Alle, die wahr ihn erkannten, geweiht am Altare des Tempels,
Seien empfohlen dem Schutz dieses Gebieters des Alls! —
Also grüß' ich im Sange die Arbeiten maur'rischen Fleißes,
Und dies Lied ist am Bau selbst ein behauener Stein!

---

*) Zu unserer Bemerkung S. 128 hat Br. R. Hase in Altenburg die Freundlichkeit, uns mitzuteilen, daß Br. Müller von der Werra, der sich „Friedrich Eduard" mit Vornamen nannte, nach Ausweis des Taufregisters der Stadtkirche in Ummerstadt für 1823 Nr. 25 S. 238 „Friedrich Konrad" getauft worden ist.

Vergiss für mich die Rose nicht!

Der Frühling beut die letzte Spende,
Die Nachtigall klagt leiser schon,
Sie ahnt des Glückes Sonnenwende,
Dieweil in Saaten blüht der Mohn,
Hoch überm Scheitel steht die Sonne
Uns strahlend jetzt im stärksten Licht. —
O Lenz, in deiner Scheidewonne
Vergiß für mich die Rose nicht!

Akazien und Linden sprühen
Balsamisch süße Düfte aus,
Es zieht beim ersten Morgenglühen
Die Freude schon von Haus zu Haus;
Das Herz, das sorgenvoll gepreßte,
Erhebt sich, seine Fessel bricht,
Es naht das schönste aller Feste;
Vergiß für mich die Rose nicht!

Johannistag, du Fest der Liebe,
Bist zu beglücken uns bereit,
Und ob des Frühlings Pracht zerstiebe,
Du spendest doch uns Seligkeit;
Du führst zur Weisheit, Schönheit, Stärke,
Nimmst uns die Binde vom Gesicht
Und weihest uns zum guten Werke;
Vergiß für mich die Rose nicht!

Akazien und Linden blühen
Auch auf des Friedhofs stillem Plan,
Johannisgrüße auszusprühen
In diesen grünen Ozean;
Und aus den Wellen unverrücket
Der Gräber eine Stimme spricht:
Du, den ich liebend einst beglücket,
Vergiß für mich die Rose nicht!

Der 3. oberrheinische Stuhlmeistertag

hat auf Einladung der beiden Straßburger Logen am 22. April in ihrem gemeinsamen Hause stattgefunden. Vertreten waren die Logen in Baden-Baden, Colmar, Freiburg i. B. (Zur edlen Aussicht), Heidelberg (beide), Kreuznach, Landau, Karlsruhe, Lahr, Mainz, Metz, Pforzheim, Reutlingen, Saarbrücken, Straßburg (beide) und Stuttgart (beide); außerdem hatten der Verein deutscher Freimaurer und der Rheinisch-Westfälische Logenverband Vertreter gesendet.

Die Versammlung wurde mittag durch ein Brudermahl eingeleitet, bei dem der Meister vom Stuhl der Loge An Erwins Dom, Br. Kraft, die erschienenen 50—60 Brr. Meister begrüßte. Darauf besichtigte man im Tempel, der über dem Eingange die Worte trägt: „Als ein Guter tritt ein, als ein Besserer gehe von hinnen“, die Erinnerungszeichen an die Brr. Wilhelm I. und Friedrich III. und deren Ölbilder, die sie im maurerischen Schmuck darstellen, ein Geschenk des Statthalters Fürsten von Hohenlohe 1891 an die Loge Zum treuen Herzen.

Nachmittag $2^1/_4$ Uhr eröffnete der 79jährige Ehrenmeister Br. Bartholdy, der zum Vorsitzenden gewählt worden war, die Verhandlungen und erteilte zunächst Br. Kraft das Wort zum Bericht über den Antrag des Brs. Gerhardt auf Abänderung des Statuts des Deutschen Großlogenbundes (vgl. S. 12) und seine Bedeutung für die deutsche Freimaurerei. Br. Kraft legte an der Hand des Berichts von Br. Smitt vom 19. Aug. 1896 dar, was schon alles zur Einigung der deutschen Maurerei versucht worden ist, und würdigte die Arbeiten der Brr. Bluntschli, Braband,

Herrig, Eckstein, Schmidt, Schreiner, Prinz Carolath, Gerhardt, Robert Fischer, Strauß und Thorbecke. An der lebhaften Besprechung beteiligten sich die Brr. Koßmann aus Karlsruhe, Köhler aus Straßburg, der sich für eine Stärkung des Vereins deutscher Freimaurer aussprach, Frühling aus Reutlingen, v. Reinhardt aus Cannstatt, Schiehle aus Baden-Baden, Specht aus Freiburg, Kraft, Delamotte aus Landau und Weng aus Stuttgart. Schließlich sprach man in einer Entschließung seine Überzeugung dahin aus, daß die dogmatische Seite der Freimaurerei aus den Einigungsbestrebungen auszuschließen, jedes Bestreben, zu einer Einigung zu kommen, zu begrüßen und in dem Vorschlage des Brs. Gerhardt ein Fortschritt zu sehen sei.

Über die Vortragsvereinigung der oberrheinischen Logen berichtete Br. Köhler aus Straßburg. An der Erörterung beteiligten sich die Brr. Taute aus Stuttgart, Aschoff aus Kreuznach, Kraft und v. Reinhardt. Man beschloß den Verein deutscher Freimaurer zu ersuchen, die Einrichtung von Wanderrednern in die Wege zu leiten. [Dies ist schon früher von ihm, leider ohne Erfolg, versucht worden; vgl. Mitteilungen 1892/93 S. 14 u. 70. D. R.]

Zum 3. Punkt der Tagesordnung beschloß man, zu den Versammlungen des Rheinisch-Westfälischen Logenverbands und des Nordwestdeutschen Verbands zur Sicherung gleichgerichteter Arbeit und zu gegenseitiger Anregung Vertreter zu entsenden.

Die Frage der Anerkennung der Großloge von Frankreich rief eine lebhafte Aussprache hervor. Br. Kraft führte an der Hand von Dokumenten und auf Grund persönlicher Erfahrungen aus, daß die Anerkennung geboten erscheine und man schon aus Gründen der Klugheit die dargebotene Bruderhand nicht zurückweisen dürfe. Hierzu sprachen weiter die Brr. v. Reinhardt, Köhler, Petzendorfer aus Stuttgart, Frühling, Koßmann, Halfmann aus Saarbrücken, Trappe aus Metz und Schiehle. Man empfahl schließlich dem Deutschen Großlogenbund die Anerkennung.

Zum nächsten Gegenstand der Tagesordnung: „Die neuesten Bestrebungen des Vereins deutscher Freimaurer und ihre Förderung durch die Einzellogen“ berichtete wieder Br. Kraft über das vom Verein ins Leben gerufene Arbeitsamt, das ein Preisausschreiben über die Frage: „Wie kann die Gesundung unsers sozialen Lebens durch Volkserziehung im Geiste der Humanität gefördert werden?“ und die Herausgabe von Flugschriften und einer billigen Schriftensammlung „Leben, Wissenschaft und Kunst“ in Aussicht genommen habe. Das Arbeitsamt besteht aus den Brn. Keller in Berlin, Bischoff in Leipzig, Voigt in Offenbach, Kolbe in Dresden und Kraft.

Der Plan, zwischen befreundeten Bauhütten Korrespondenten zu ernennen, wurde gutgeheißen und beschlossen, daß die einzelnen Logen nach Straßburg mitteilen sollen, wer sich daran beteiligen will.

Endlich wurden die beiden Straßburger Logen beauftragt, vorbereitende Schritte zu einer Einladung des übernächsten Weltfreimaurertags nach Deutschland zu unternehmen.

An den gleichzeitig in Mainz tagenden hessischen Stuhlmeistertag wurde ein Begrüßungstelegramm gesandt. Br. Trappe dankte den Straßburger Logen für die gastliche Aufnahme und besonders Br. Kraft für seine aufopfernde Tätigkeit. Gegen 7 Uhr wurde die anregende Versammlung geschlossen.

Unterm 28. April hat Br. Kraft im Namen der Freien Vereinigung Oberrheinischer Stuhlmeister ein Rundschreiben an alle Großlogen und Johannislogen des Deutschen Großlogenbundes erlassen, worin er mehrere Irrtümer in dessen Bericht über die Großloge von Frankreich richtig stellt und nochmals energisch für die Anerkennung dieser Großloge eintritt.

Bezirksversammlung des Vereins deutscher Freimaurer am 29. April 1906 in Frankfurt a. M.

Nachdem die von auswärts erschienenen Brr. schon am Abend vorher in der Loge Karl zum aufgehenden Licht durch deren Altmeister Br. Schmidt begrüßt worden waren, wurde die Bezirksversammlung am 29. April vorm. $10^1/_4$ Uhr im Bankettsaal der Loge Zur Einigkeit durch deren Meister vom Stuhl Br. Trauner mit einer längern Begrüßungsansprache eröffnet. Es waren über 200 Brr. erschienen, darunter der Großmeister Br. Auerbach, die zug. Großmeister Brr. Rau aus Darmstadt, Kolbe aus Dresden und Keller aus Berlin und eine größere Anzahl Stuhlmeister. Zum Vorsitzenden wurde Br. Bangel, Alt- und Ehrenmeister der Loge Karl zum aufgehenden Licht, gewählt, der in längerer Ausführung Zweck und Ziel der Vereinigung erörterte und den leider durch Krankheit verhinderten Vorsitzenden des Vereins deutscher Freimaurer, Br. v. Reinhardt, entschuldigte.

Br. Schramm, Meister vom Stuhl der Offenbacher Loge, erstattete nunmehr Bericht über die Vorgeschichte der Versammlung und das Arbeitsgebiet der Vereinigung. Er berührte dabei die Aufnahmepraxis, die Gegensätze in der Freimaurerei, die Erziehung der Lehrlinge, die Beförderung, die verschiedenartige Auffassung des Rituals, die gegenseitige Unterstützung der Brr. die Frauenfrage, die Tätigkeit der Frank-

furter Freimaurervereinigung „Rat und Tat“, die sozial-ethische Aufgabe der Freimaurerei und die Einigungsbestrebungen. Seiner Ansicht nach dürfen Prinzipienfragen nicht zum Gegenstand der Verhandlungen gemacht werden. Zum Schluß stellte er die Frage, ob nicht jedes Jahr wenigstens eine solche Bezirksversammlung in Frankfurt abgehalten werden solle, und empfahl die Aufstellung eines Programms. Bei der Besprechung bezeichnete Br. Bischoff aus Leipzig als Zweck die geistige Einigung der deutschen Maurerei durch Stellung praktischer Aufgaben; er sprach sich für die Organisation von Bezirksvereinigungen und für Ausbildung des Obmännersystems aus. Br. Kraft aus Straßburg überbrachte Grüße vom Oberrheinischen Stuhlmeistertag, betonte, man müsse hervorheben, was uns einige, und wünschte gemeinsame Arbeit an praktischen Aufgaben. Weiter beteiligten sich an der Aussprache die Brr. Bangel, Schramm, Hoffmann aus Hanau und Dietrich aus Frankfurt. Die angeregten Punkte wurden einem Ausschuß zur Beratung überwiesen und sollen auf der nächsten Bezirksversammlung weiter behandelt werden.

Nach einer kurzen Pause berichtete Br. Bischoff über den Stand der Arbeiten der Propaganda-Kommission, die der Verein deutscher Freimaurer im vorigen Jahre in Hanau eingesetzt hat. Er teilte mit, daß sich die Kommission den deutschen Namen „Arbeitsamt“ zugelegt habe, und erklärte, die Arbeiten hätten erst zu einem gewissen Abschluß gedeihen müssen, ehe man vor die große Öffentlichkeit treten könne. Das Arbeitsamt bezwecke, die Beteiligung des Logentums an der Volkserziehung anzuregen; die Loge selbst solle eine Friedensstätte bleiben, wo sich Männer der verschiedensten Kreise und Berufe vereinigen und innig verkehren. Das Arbeitsamt hat daher beschlossen, ein Preisausschreiben über die Frage: „Wie kann die Gesundung unsers sozialen Lebens durch Volkserziehung im Geiste der Humanität gefördert werden?“ zu erlassen, um so den freimaurerischen Ideen Einwirkung auf die Außenwelt zu verschaffen. Im Anschluß daran verlas Br. Kraft einen Brief des Brs. Prinz Schönaich-Carolath. Ferner sprachen hierzu die Brr. Siebert aus Marburg, Koch aus Gießen, Voigt aus Offenbach, Hoffmann sen. ebendaher, der beantragte, die heutigen Verhandlungen zu drucken, Schramm, Taute aus Stuttgart und Trier aus Darmstadt.

Auf eine Anfrage gab Br. Kraft Aufschluß über den Stand der Frage der Anerkennung der Großloge von Frankreich und den Beschluß des Oberrheinischen Stuhlmeistertags hierzu.

Br. Bangel dankte hierauf der Loge Zur Einigkeit und Br. Taute forderte auf, eine Adresse an Br. v. Reinhardt, an den schon ein Telegramm abgegangen war, zu unterschreiben. Nachdem Br. Koch noch Br

Bangel für die Leitung der Verhandlungen gedankt hatte, wurde die Versammlung um 2 Uhr geschlossen. Eine Besichtigung des von Br.

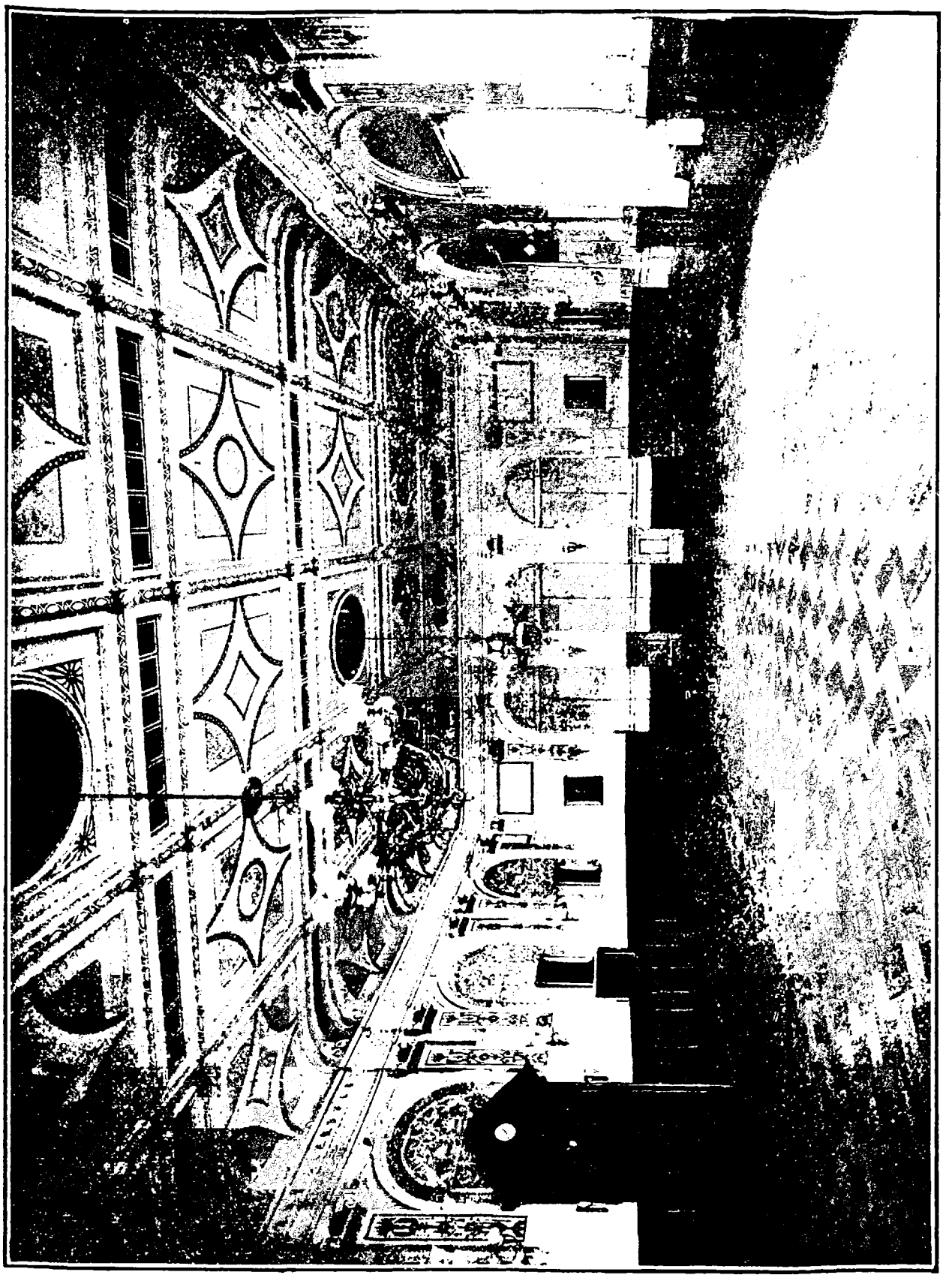

Festsaal im neuen Hause der Loge Minerva zu den drei Palmen in Leipzig.

Reges geschaffenen und verwalteten reichhaltigen Freimaurer-Museums und ein gut besuchtes Brudermahl, wobei noch manches ernste Wort gesprochen wurde, hielten die Brr. weiter zusammen.

Maurer-Gebet.

Nach einem altniederländischen Volksliede von Br. Ludwig Fensch in Forst i. L.

Wir treten
Zum Beten
Vor Gott, den Allmächt'gen;
Er waltet
Und schaltet
Als Bauherr der Welt;
Daß wir von dem Schlechten
Nicht uns lassen knechten,
Hat er als Maurer uns
Auf der Erde bestellt.

Zum Bauen
Behauen
Den Stein wir, den rauhen;
Gott wollte,
Er sollte
Ganz rechtwinklig sein,
Daß fest er kann liegen
Und passend sich fügen
Als Baustein in den Bau
Der Menschheit hinein.

Wir loben
Dich, oben,
Du oberster Meister,
Und flehen.
Mögst stehen
Beim Werke uns bei.
Mögst Stärke uns spenden.
Daß schön wir vollenden
Nach Weisheit und nach Plan.
Und Dein Ruhm es sei!
Dein Ruhm, Dein Ruhm!

Rundschau.

Um eine möglichste Vollständigkeit der Rundschau zu erzielen, bitten wir, uns durch kurze Mitteilungen über wichtigere Ereignisse im Logen-, wie im Leben einzelner Brr. und über sonstige Vorkommnisse von weiterm mr. Interesse zu unterstützen.

Allgemeines.

— Allied Masonic Degrees (verwandte maurerische Grade). Nach einer Auskunft im Freemason S. 208 begreift man darunter folgende 9 Grade: 1) Ritter von St. Lorenz, 2) Ritter von Konstantinopel, 3) Ritter des Roten Kreuzes von Babylon, 4) Groß-Hoherpriester, 5) Ziegeldecker König Salomos, 6) Geheimer Warner (Secret Monitor), 7) Königlicher Archenschiffer (Royal Ark Mariner), 8) Royal Arch-Ritter-Templer-Priester, 9) Ritter des St. Johannes von Patmos. Das amerikanische „Sovereign College of Allied Masonic and Christian Degrees" bearbeitet aber davon die Grade unter 3 und 4 nicht, der Ritter des Roten Kreuzes von Babylon gilt vielmehr als Vorgrad für die Tempelritter und der Groß-Hohepriester steht unter dem General-Großkapitel (Royal Arch). Der englische Großrat bearbeitet nur die ersten 6 Grade; der Königliche Archenschiffer ist der Mark-Großloge zugeteilt, während die Grade unter 8 und 9 in England nicht in Übung sind. Der schottische Großrat führt nur die Aufsicht über die Grade unter 1, 2, 4—6, wogegen der unter 3 dem Royal Arch-Grad zugeteilt ist. Eine große Anzahl der schottischen Royal Arch-Kapitel haben auch besondere Räte des Roten Kreuzes von Babylon und Royal Ark Mariner-Logen angegliedert.

Deutsches Reich.

Allgemeines.

— Statistisches. Nach dem Herold stellt sich das Verhältnis der Freimaurer zur Bevölkerungszahl nach Tausenden in Hildesheim auf 8, in Stralsund auf 5,5, Bremen auf 5,2, in Dresden auf 4,5, in Danzig auf 4,43, in Königsberg auf 4,4, in Frankfurt [a. M.] auf 4,34, in Stettin auf 3,8, in Hamburg-Altona auf 3,77, in Halle auf 3,7, in Leipzig auf 3,37, in Magdeburg auf 3,19, in Hannover-Linden auf 3,17, in Breslau auf 2,5, in Berlin-Charlottenburg auf 2,34, in Nürnberg auf 1,5, in Köln auf 1 und in München auf 0,64.

— Die Sammlung der deutschen Freimaurer bei der silbernen Hochzeit des Kaiserpaares hat nach den Mitteilungen des Deutschen Großlogenbundes 76500,55 M. ergeben. Daran sind beteiligt:

die Große National-Mutterloge Zu den drei Weltkugeln	mit	33541,20 M.
„ Große Landesloge der Freimaurer von Deutschland	„	20660,35 „
„ Große Loge Royal York znr Freundschaft	„	12500,— „
„ Große Loge von Hamburg	„	2100,— „
„ Große Landesloge von Sachsen	„	1500,— „
„ Großloge Zur Sonne	„	2000,— „
„ Große Mutterloge des Eklektischen Freimaurerbundes	„	2900,— „
„ Große Freimaurerloge Zur Eintracht	„	369,— „
„ 5 unabhängigen Logen	„	930,— „

Diese Beträge sind an die Viktoria-Stiftung abgeführt worden. Die Große Landesloge von Sachsen hat außerdem 1903 M. gesammelt und dem Einbecker Altersheim überwiesen.

— Unsere Idee, hin und wieder eine Schwestern-Nummer herauszugeben, hat beim „Herold“ Nachahmung gefunden, der am 29. April ebenfalls eine Schwestern-Nummer veranstaltet hat.

— Br. Lothars Schauspiel „Die Rosentempler“ ist am 21. April im Alten Theater in Leipzig aufgeführt worden. Nach dem zweiten Akte wurde der Verfasser gerufen, nach dem dritten mischte sich nach dem Berliner Tageblatt in den lauen Beifall Widerspruch. Vgl. 1905 S. 179 u. 198.

— Eine neue Freimaurertragödie „Wort und Tat“ von Eugen Wald (Pseudonym) hat nach der Frmr.-Ztg. jüngst im Stadttheater in Kaiserslautern ihre erste Aufführung erlebt. Sein Inhalt ist ungefähr folgender: Bankier Schmieder und sein zukünftiger Schwager Alter sind Freimaurer. Schmieders Frau Johanna trennt sich als strenggläubige Katholikin sofort von ihrem Manne, als sie durch den Reserveleutnant Bräuning, der ihr den Hof macht, über die Zugehörigkeit ihres Mannes zur Loge aufgeklärt wird. Alter erschießt hierauf Bräuning, erhält anderthalb Jahre Festung und kehrt gerade in dem Augenblick zurück, als Schmieder, geistig und körperlich gebrochen, aus der Loge verstoßen, wirtschaftlich ruiniert durch Bürgschaften für mehrere Logen-

mitglieder, im Sterben liegt. Das Stück soll Erfolg gehabt haben, besonders der 3. Akt, der den Verlauf einer Tafelloge wiedergibt.

Deutscher Grosslogenbund.

— Der Deutsche Großlogentag wird sich mit der Großen Nationalloge von Ägypten und der Großloge von Illinois zu beschäftigen haben, die beide deutsche Brr. zurückgewiesen haben. Die Große Loge von Hamburg hat dazu beantragt, die Mitglieder der nicht anerkannten ägyptischen Großloge in deutschen Logen zurückzuweisen und nur die des anerkannten Großorients von Ägypten zum Besuch zuzulassen.

Grosse National-Mutterloge Zu den drei Weltkugeln in Berlin.

BERNBURG. Br. Hottelmann †. Am 11. März ist Br. (Schulinspektor a. D.) Friedrich Hottelmann, Ehrenmeister der Loge Alexius zur Beständigkeit, i. d. e. O. abberufen worden. Er war am 13. März 1835 geboren und wurde am 28. Mai 1869 aufgenommen. Lange Zeit diente er seiner Loge als Redner, zug. Meister und zuletzt 1897 — 99 als Meister vom Stuhl. Tags darauf, am 12. März, verlor die Loge ihren 1. Aufseher Br. (Kommerzienrat) Ernst Völcker durch den Tod.

BLANKENBURG AM HARZ. Die Loge Zur Brudertreue am Regenstein ist am 18. März unter zahlreicher Teilnahme eingeweiht worden. Nach dem Bundesblatt erhielt sie von den Nachbarlogen in Halberstadt, Helmstedt, Wernigerode, Quedlinburg und Braunschweig als Geschenke einen Meistersessel, eine Johannesfigur, eine Armenbüchse, ein paar dreiarmige Leuchter und einen Hammer. Meister vom Stuhl ist Br. (Gymnasialoberlehrer a. D. Prof. Dr. phil.) Jul. Bahmann, der zusammen mit Br. Noack jedem Teilnehmer ein Bändchen mit den 9 Geboten der Freimaurerei überreichte.

TORGAU. Br. Hädrich †. Am 10. April ist Br. (Oberstleutnant z. D.) Georg Hädrich, Meister vom Stuhl der Loge Friedrich Wilhelm zu den drei Kränzen und delegierter Obermeister der delegierten Altschottischen Loge Wilhelm auf Hartenfels, i. d. e. O. eingegangen. Er war am 12. April 1835 geboren und gehörte dem Bunde seit dem 31. Dez. 1867 an. 1887/88 führte er den ersten Hammer in der Konstanzer Loge Constantia zur Zuversicht, die ihm bei seiner Versetzung zum Ehrenmeister ernannte, und seit 1903 in der Torgauer Loge.

Grosse Landesloge der Freimaurer von Deutschland in Berlin.

(Nach der Zirkelkorrespondenz.)

HUSUM. Die Loge Zur Bruderliebe an der Nordsee (gestiftet am 18. Jan. v. J.) ist am 25. März gleichzeitig mit dem für sie errichteten Gebäude eingeweiht worden. Das Gebäude hat einen Kostenaufwand von annähernd 40000 M. verursacht. Logenmeister ist Br. (Seminarlehrer a. D.) Claußen. Hier bestand schon 1775—84 eine Loge Karl zur guten Hoffnung. Die neue Loge ist hervorgegangen aus einer 1901 gegründeten freimaurerischen Vereinigung, die den Namen der alten Loge führte. Vgl. 1905 S. 149.

LUDWIGSHAFEN A. RH. Die Loge Zu den drei Rosen am Rhein (gestiftet am 17. Jan.) ist am 18. März eingeweiht worden. Sie arbeitet vorläufig in den Räumen der Mannheimer Loge Wilhelm zur Dankbarkeit. Logenmeister ist Br. (Notar) Mattes in Mannheim. Über die Vorgeschichte der neuen Loge erfahren wir aus dem Mecklenb. Logenblatt folgendes: Seit 14 Jahren bestand in Ludwigshafen eine freimaurerische Vereinigung hauptsächlich aus Angehörigen der Frankenthaler Loge, die bald mehr und bald weniger blühte, aber ihr Ziel, eine Loge hier zu errichten, nicht erreichen konnte, weil die Frankenthaler Loge den Bemühungen der Brr. passiven Widerstand entgegensetzte. So löste sich vor 3 Jahren die Vereinigung auf. 4 Brr. aber nahmen ihre Entlassung aus der Frankenthaler Loge, ließen sich in der Mannheimer Loge Wilhelm zur Dankbarkeit annehmen, die nun den Gedanken der Errichtung einer Loge in Ludwigshafen sofort aufnahm und zunächst eine neue freimaurerische Vereinigung gründete, aus der die Loge entstand. Vgl. 1904 S. 101.

PARCHIM. Hier ist eine Andreasvereinigung gegründet worden.

ROSTOCK. Die Vereinte Loge hat an Stelle des Brs. (Kaufmanns) Felix Wecker, der aus Gesundheitsrücksichten zurückgetreten ist, den bisherigen abg. Logenmeister Br. (Oberpostsekretär) Paul Diehn zum Logenmeister gewählt.

SONDERBURG. Zum Logenmeister der Loge Zur festen Burg am Alsensund ist, nachdem Br. (Stadtrat) Friedr. Ludw. Witt das seit 1900 verwaltete Amt niedergelegt hat, Br. (Rektor) Wittkuhns gewählt worden.

Grosse Loge von Hamburg.

HAMBURG. Br. Wehmeyer †. Anfang Mai ist Br. (Kapitän a. D. und Inspektor der Hamburger Freihafen-Lagerhaus-Gesellschaft) Hugo C. A. Wehmeyer, zug. Großmeister und Alt- und Ehrenmeister der Loge Ferdinande Caroline, i. d. e. O. eingegangen. Er war 1844 geboren und gehörte dem Bunde seit 1882 an. In seiner Loge hat er bis 1903 den ersten Hammer geführt, und seit vor. J. war er zug. Großmeister.

STUTTGART. (Einges.) Bei Gelegenheit eines Vortrags des Brs. Karl Lauser über das „Papier und seine Fabrikation“ an einem der jüngsten Gesellschaftsabende der Loge Zu den drei Cedern machte Br. Herm. Wagner auch darauf aufmerksam, daß es ein Mitglied der Pforzheimer Loge, Br. Albert Ungerer aus Sulz in Württemberg war, der über Herstellung der Holzcellulose für Papierzwecke erfunden und damit ein Verfahren eingeschlagen hat, das für die Papierfabrikation von einschneidendster Bedeutung war. Hatte man früher den sogen. Holzschliff durch Abschleifen von Hirnholz mittelst Mahlsteinen hergestellt, so wurde nun das zuerst zerkleinerte Holz in Ätznatronlösung gekocht. Es war auch Br. Ungerer, der seinerzeit den so vielfältig benutzten Hektographen, beides in Wien, erfunden hat. Er starb vor etwa 5 Jahren in Passau.

— Br. Müller †. Am 24. April ist Br. (Bildhauer) Paul Müller, Mitglied der Loge Zu den drei Cedern, i. d. e. O. abberufen worden. Er war

am 12. März 1843 in Mergelstetten geboren, hat die Kunstschule in Stuttgart besucht und war anfangs Graveur und Ziseleur. In den 1870er Jahren ging er nach Dresden, wo er ein Schüler von Prof. Schilling, dem Schöpfer des Niederwalddenkmals, wurde. Später siedelte er nach Stuttgart über, wo er die berühmte Eberhardsgruppe in den Kgl. Anlagen (1881), das Herzog Christoph-Standbild auf dem Schloßplatz (1889) und die Kolossalstatue des Herzogs Karl von Württemberg, wie manch anderes schöne Kunstwerk geschaffen hat, so seinen „Orest von den Furien verfolgt", seinen „Achillesschild" und eine Statue Goethes. Auch zahlreiche Büsten, so u. a. von König Karl, sind seiner kunstgeübten Hand entstammt. Br. Müller gehörte seit 1874 der genannten Loge an.

Grosse Landesloge von Sachsen in Dresden.

DRESDEN. Das goldne Maurerjubiläum hat am 15. April Br. (Schuldirektor a. D.) Hugo Kretschmar in Radebeul, Alt- und Ehrenmeister der Loge Zu den drei Schwertern und Asträa zur grünenden Raute gefeiert.

— In der Loge Zum goldnen Apfel besteht nach dem Dresdner Logenblatt seit langem die Sitte, daß die während des Maurerjahres beförderten Brr. Gesellen den Beamtenrat, ihre Bürgen und Freunde zu einem „Gesellentrunk" einladen, einem der Geselligkeit gewidmeten Abend.

Grossloge Zur Sonne in Bayreuth.

KARLSRUHE. Das 70jährige Maurerjubiläum hat nach dem Bayr. Bundesblatt am 28. Febr. Br. (Kaufmann) Joseph Moritz Bielefeld in Mannheim, Mitglied der Loge Leopold zur Treue, trotz seiner 92 Jahre in geistiger und körperlicher Frische begehen können. Br. Bielefeld ist 1836 in der Pariser Loge St.-Pierre dem Bunde beigetreten, war später Meister vom Stuhl der Loge l'Aménité in Hâvre und hat als solcher den vormaligen Präsidenten Br. Faure aufgenommen. Abordnungen der Karlsruher und der Mannheimer Loge Karl zur Eintracht beglückwünschten den Jubilar zu diesem seltenen Tage. (In letzten 25 Jahren haben nur drei deutsche Brr. das gleiche Jubiläum feiern können: 1897 Br. Wehrmann in Lübeck, 1903 Br. Detmer in Hamburg und 1904 Br. Anschütz in Leipzig.)

Grosse Mutterloge des Eklektischen Freimaurerbundes in Frankfurt a. M.

FRANKFURT A. M. Br. Berninger †. Am 10. April ist Br. (Kaufmann) Heinrich Karl Berninger, zug. Großmeister und Ehrenmeister der Loge Karl zum aufgehenden Licht, i. d. e. O. eingegangen. 1845 geboren, trat er am 15. Dez. 1866 in unsern Bund und bekleidete 1886—89 und 1892—93 das Amt des Meisters vom Stuhl seiner Loge. Seit 1898 war er zug. Großmeister.

— Die Loge Karl zum aufgehenden Licht hat nach der Bauhütte am 21. April anstelle von Br. (Kaufmann) Friedrich Schmidt, dessen Amtsdauer abgelaufen war, Br. (Gerichts- und Handelschemiker Dr. phil.) Heinrich Becker zum Meister vom Stuhl gewählt.

HAMBURG. „Die Bruderkette“, die Zeitschrift der Loge Zur Bruderkette, wird von Nr. 88 an von Br. Jos. Feiner geleitet. Der bisherige langjährige Leiter Br. J. M. Corens hat die Leitung aus Gesundheitsrücksichten niedergelegt. — Am 18. April hat die Loge das goldne Maurerjubiläum ihres Mitglieds Br. L. Lefeld gefeiert.

Ausland.

SCHWEIZ. Der Verwaltungsrat der Großloge Alpina hat am 22. April beschlossen, in dem Rechtsstreit mit Vogt und Zöllner den Rekurs ans Bundesgericht zurückzuziehen (vgl. S. 106). Da die Räumlichkeiten der Loge Il Dovere in Lugano zu einer Protestversammlung zu Gunsten eines vom Bundesrat nicht wiedergewählten Postkommis zur Verfügung gestellt worden waren und die Erlaubnis trotz eines warnenden Schreibens des Großmeisters nicht zurückgenommen worden ist, so hat das Direktorium der Großloge in einer Erklärung an den Bundesrat dargelegt, daß weder die Gesamtheit der tessinischen Maurer noch die maurerischen Oberbehörden der Schweiz das Vorgehen der Loge billigten.

UNGARN. Der Bundesrat der Symbolischen Großloge von Ungarn hat nach dem Orient am 10. März Gesuche um Gründung einer Loge in Kairo und um Aufnahme der nicht anerkannten Freiburger Loge Humanitas zur freien Burg (vgl. S. 126) mit Rücksicht auf das Sprengelrecht abgelehnt. Die Großloge hat einen literarischen Ausschuß ins Leben gerufen, dem alle Fragen, die einer eingehenden Besprechung bedürfen, vorgelegt werden sollen. Ein Antrag auf Abänderung des Kugelungsverfahrens wurde als verspätet für die nächste Großversammlung abgelehnt und für die Elisabeth-Volksakademie und dem durch die Logen angeregten Schutzverein gegen Geschlechtskrankheiten je 50 Kr. bewilligt. Die Budapester Loge „Neuschloß, die alten Getreuen“ beabsichtigt, ein alkoholfreies Gasthaus zu gründen. Einer Anregung der Raaber Loge, beim Ackerbauminister zu erwirken, daß die Umzugszeit des landwirtschaftlichen Gesindes auf den 1. April festgesetzt werde, konnte nicht entsprochen werden.

— Die heurige Großversammlung der Symbolischen Großloge von Ungarn hat am 7. und 8. April in Budapest stattgefunden. Nach dem Zirkel waren von den 61 Bundeslogen 58 durch 121 Abgeordnete vertreten. Den Logen Bethlen Gábor in Magyar-Vásárhely, Aurora in Werschetz und Petöfi in Budapest wurde die definitive Arbeitsbewilliguog erteilt. Zum Großmeister wählte man den 85jährigen, noch immer geistesfrischen Br. v. Joannovics wieder, während das Amt eines zug. Großmeisters Br. Friedrich Glück übertragen wurde, nachdem Br. Martin v. Mártonffy, der zum Ehren-Großmeister ernannt wurde, die Wiederwahl abgelehnt hatte. Auf Antrag der Großwardeiner Loge wurde allen Brn. ans Herz gelegt, jede Bewegung, die den staatlichen obligatorischen kosten- und konfessionslosen Volksunterricht und das allgemeine geheime Stimmrecht bezwecke, mit Begeisterung zu unterstützen und mit allen ihnen zur Verfügung stehenden legalen Mitteln danach zu trachten, daß diese

Prinzipien im Interesse des Volkswohls möglichst bald Gesetzeskraft erlangen. Die Großloge besteht nunmehr 20 Jahre, da sich 1886 die beiden damaligen Großkörperschaften, der Großorient und die Johannis-Großloge, zu ihr verschmolzen. Damals zählte sie 39 Logen mit 1831 Mitgliedern; jetzt bestehen 61 Logen und 6 Kränzchen mit 4206 Mitgliedern.

— Daß der frühere Ackerbauminister Baron Feilitzsch Freimaurer ist, haben wir schon berichtet. Nach dem Zirkel ist es auch der inzwischen wieder zurückgetretene Justizminister, frühere Oberstaatsanwalt Dr. Gegus; er hat sich auf den Großversammlungen als Redner und als Meister vom Stuhl der Budapester Loge Demokratia hervorgetan. Der Chef des neuen Ministeriums, Dr. Ladislaus Wekerle, war früher auch ein eifriges Logenmitglied.

ENGLAND. Der vor 9 Jahren gegründete West-Yorkshirer Wohltätigkeitsfonds ist auf 11500 £ angewachsen; im letzten Jahre gingen dafür allein 4000 £ ein. Außerdem haben die Freimaurer von West-Yorkshire zu den drei großen englischen Freimaurer-Wohltätigkeitsanstalten beigesteuert: 1875—85 22211 £, 1885—93 21616 £ und seit 1893 46500 £, also in 30 Jahren 90327 £ (rund 1.851.700 M.)

— Der Sultan Ibrahim von Johore ist am 11. April in der Londoner Empire-Loge Nr. 2108 aufgenommen worden. Gleichzeitig hat sich sein Staatssekretär Br. Dato Abdul Rahman der Loge als Mitglied angeschlossen. Ihr gehören schon drei indische Fürsten als Mitglieder an.

FRANKREICH. Unter den 4 freimaurerfeindlichen Verbänden (vgl. S. 124) herrscht eine starke Konkurrenz, die nach der Acacia S. 227 jetzt dazu geführt hat, daß sich Driant mit seiner Ligue antimaçonnique de France, de la Rive mit der France Chrétienne und Copin-Albancelli mit der Bastille zu einer „Ligue de la Defense nationale contre la Franc-Maçonnerie“ gegen Abbé Tourmentin mit seiner Zeitschrift Franc-Maçonnerie Démasquée zusammengeschlossen haben. Sie suchen Tourmentin aus der Association antimaçonnique de France, deren Generalsekretär er ist, hinauszubringen, und deren Präsidenten, den Senator Admiral de Cuverville (vorher war es der der Senator de Macère), zu sich herüberzuziehen. Bei den Haussuchungen, die gegen Ende April stattgefunden haben, um die Hintermänner der französischen Arbeiterbewegung zu ermitteln, ist nach der Tagespresse auch das Bureau Tourmentins durchsucht worden, und es hat dort die Polizei Auskunftszettel über republikanisch gesinnte Offiziere und selbst über gewisse Geistliche gefunden. Eine Anzahl dieser Zettel über Versailler Offiziere hat der „Matin“ veröffentlicht; sie stammen vom Obmann der Versailler Gruppe der Tourmentinschen Liga.

PORTUGAL. Vom vorjährigen Kongreß der portugiesischen und spanischen Freimaurer (vgl. S. 30) teilt die Acacia S. 235 5 Entschließungen mit. Die erste (von Br. Magalhaes Lima) geht dahin, daß die Maurerei dem Glauben gegenüber neutral bleiben müsse und die Trennung von Staat und Kirche das grundlegende Mittel sei, um die Freiheit der Gewissen und der

Staatsgewalt zu erlangen. Die zweite Entschließung (von Br. José de la Cuesta in Madrid) wünscht, daß eine Monatsschrift in portugiesischer und spanischer Sprache von den beiden Großorienten herausgegeben werde, um die Interessen der Freimaurerei der Außenwelt gegenüber zu verteidigen. Die dritte Entschließung (von Br. Miguel Morayta, dem spanischen Großkommandeur) spricht sich für einen Bündnisvertrag zwischen den beiden Großorienten aus, um einen Feldzug gegen den Klerikalismus in beiden Ländern zu unternehmen. Die vierte Entschließung (von Br. Pinheiro de Mello) beschäftigt sich mit der Friedensfrage und die fünfte (von Br. Agostinho Jose Fortes) verlangt ein wirksames Vorgehen aller Gebildeten, namentlich der Lehrer, um die Vorteile des Laienunterrichts weiter bekannt zu machen.

ÄGYPTEN. Der Großmeister der englischen Mark-Distrikts-Großloge von Nordafrika, Br. Idris Bey Ragheb, hat sein Amt niedergelegt. Sein Nachfolger ist der bisherige zug. Großmeister Br. Harry Crookshanks Pascha. Zu dieser Distrikts-Großloge gehören 10 Marklogen, davon 6 in Kairo und je eine in Tunis, Goletta, Mansurah und Zagazik.

ALBERTA. Die neue Großloge der kanadischen Provinz Alberta ist am 19. Febr. in Medicine Hat eingeweiht worden und hat Br. O. W. Kealy daselbst zum Großmeister gewählt. Vgl. 1905 S. 206.

NATAL. Bei seinem Besuch von Pietermaritzburg wurden dem Großmeister der Großloge von England, Br. Herzog von Connaught, am 26. Febr. in der dortigen Stadthalle durch den Distrikts-Großmeister der englischen Distrikts-Großloge von Natal, Br. W. Francis, künstlerische Adressen dieser Distrikts-Großloge und der 4 englischen Logen in Süd-Rhodesia überreicht.

ONTARIO. Br. R. T. Walden, 1888—90 Großmeister der Großloge von Kanada, ist am 23. März in Kingston gestorben.

MYSTISCHER SCHREIN. Der Rechtsausschuß der Großloge von Florida hat auf eine Frage über die Beziehungen zwischen der Freimaurerei und dem Orden des Mystischen Schreins folgende Antwort gegeben: „Wir sind davon unterrichtet, daß es, während nur Freimaurer für den Orden des Mystischen Schreins wählbar sind, doch nicht notwendig ist, daß man Mitglied einer Johannisloge bleibt, um die Mitgliedschaft des Mystischen Schreins zu behalten. Der Mystische Schrein ist keine maurerische Körperschaft und nie als solche anerkannt gewesen, und die Freimaurerbrüderschaft ist für seine Taten und Handlungen nicht verantwortlich.“ — Das Imperial Council des Ordens sollte heuer vom 7. bis 12. Mai in Los Angeles (Kalifornien) stattfinden. Dabei waren allerlei großartige Vergnügungen geplant. Das Erdbeben in San Francisco am 18. April dürfte aber wohl eine Änderung veranlaßt haben.

ODD-FELLOW-ORDEN. Nach dem Führer Nr. 5 gibt es in Illinois 33 deutsche Logen mit 3102 Mitgliedern, davon 13 mit 1667 Mitgliedern in Chicago. (Deutsche Freimaurerlogen gibt es in Illinois nur 12, davon 7 in Chicago.) In Chicago bestehen auch zwei tschechische Logen mit 196 Mitgliedern.

Literatur.

Bücher zur Besprechung werden an die Redaktion erbeten.

Henke, Prof. Dr. Oskar, Freimaurerei und Dogma. Ein Beitrag zur Entscheidung der Frage: Ob christliche oder ob humanitäre Freimaurerei? in elf Vorträgen, gehalten von —. Leipzig Max Hesses Verlag 1906. (VIII u. 135 S.) 8^0. Preis 2 M.

Der vorliegende Cyklus von Vorträgen ist in den Jahren 1903—05 im Innern Orient in Bremen gehalten worden, dem der Verfasser seit 1902 als Obermeister vorsteht. Die Vorträge stehen zueinander in innerm Zusammenhang und behandeln das Wesen und die Bedeutung des Dogmas, die Veränderlichkeit der Dogmen, die Beweisbarkeit der theologischen Dogmen, die Erkenntnisquelle der religiösen Wahrheit, die Eigenart des theologischen Dogmas im Protestantismus, im Papismus und in der Freimaurerei. Zweck und Ziel des Ganzen ist nachzuweisen, daß es verfehlt ist, der humanitären Freimaurerei ein willkürlich zurecht gemachtes Christentum als Grundlage oder Inhalt zu geben. Diesen Beweis führt der Verfasser mit einer genialen Beherrschung des weitschichtigen und nicht immer leicht zu verfassenden Stoffes und in der ihm eignen klaren und bestimmten Form, der es freilich manchmal auch nicht an recht scharfen Worten der Kritik fehlt. Interessant ist die Stellung des Verfassers zum christlichen Prinzip der schwedischen Lehrart, für die er die Bezeichnung „romanische Maurerei" einführt, während er für die humanitäre den Namen „germanische Maurerei" gebraucht, und scharf umreißt er die Unterschiede zwischen beiden. Nach der schwedischen Lehrart ist die Maurerei nur Mittel zum Zweck, als Vorbereitung für ihr esoterisches Geheimchristentum, nach der Lehre aller andern Lehrarten ist sie Selbstzweck, steht sie im Dienste der Humanität, für die auch das Christentum nur eine Sondererscheinung ist. „Das System der romanischen Maurerei vertritt ein eigenartiges und einzigartiges Christentum, das ihr nach dem Glauben ihrer Brüder aus der Zeit Jesu überliefert ist und den Vorzug vor dem Christentum der kirchlichen Sekten verdient. An dieser Überlieferung darf nicht gerüttelt, nichts geändert werden, denn es steht als Autorität über den Brüdern und fordert Unterwerfung, welche Forderung die Große Landesloge durch die Geschichte der Überlieferung zu begründen versucht". Diese Geheimlehre ist nur sehr wenigen Brn. der Großen Landesloge selbst (nur denen der höchsten Grade) bekannt, und die Frage über die Echtheit und Integrität dieser geheimen Ordenslehre hat die Wissenschaft, nicht die Freimaurerei zu entscheiden. Wir können uns nicht versagen, die Schlußsätze des Verfassers hier wiederzugeben, in denen sich sein freimaurerisches Glaubensbekenntnis widerspiegelt:

1. Die Religiosität ist ein ebenso naturnotwendiges Stück des Seelenlebens wie das Denken des Wahren, das Fühlen des Schönen, das Wollen des Guten. Jeder Mensch ist notwendig, religiös und muß zu einem Gottesglauben irgend welcher Art kommen. Demnach fordern wir nicht, daß ein Suchender religiös sei, sondern setzen als selbstverständlich voraus, daß er es ist.
2. Da die Form und die Art, in der jemand religiös ist, rein individueller Natur ist, des Nächsten persönliches Eigentum und Heiligtum ist, in das mit täppischer Hand einzugreifen niemand ein Recht hat, das im vollem Umfange zu verstehen keiner außer ihm fähig ist, so fordern wir weder Rechenschaft von ihm darüber, in welches sittliche Glaubens- und Vertrauensverhältnis er gemäß der Weltanschauung, die er sich errungen hat, zu Gott und Welt getreten ist, noch maßen wir uns an, ihm unsere oder eines andern persönliche Glaubensüberzeugung aufzuzwingen.
3. Ebenso überlassen wir es jedem Bruder, ob und in welcher Art er als gebildeter Mann seine Glaubensüberzeugung etwa in der Form wissenschaftlicher Lehrsätze d. h. in theologischen Dogmen formulieren will und weisen es geradezu als eine schwere Sünde ab, von ihm die Zustimmung zu Dogmen, die wir für uns oder andere für sich formuliert haben, zu verlangen.

Alles in allem: ein sehr interessantes Buch, dem wir recht viele Leser wünschen.

LATOMIA.

Neue Zeitschrift für Freimaurerei.

Begründet von Br. B. Cramer.

Verantwortlicher Leiter:

Br. Paul Fischer (Landrichter) in Gera-Untermhaus (Reuß).

Alle 14 Tage erscheint eine Nummer. — Preis des halben Jahrganges 3 M. fürs Ausland M. 3.25.
Durch jede Buchhandlung zu beziehen. — Bei direkter Bestellung portofreie Zusendung.
Anzeigen werden mit 25 Pf. für die Zeile berechnet.
Nachdruck der Original-Beiträge ohne Quellenangabe nicht gestattet.

Nr. 11. **Leipzig, den 26. Mai 1906.** **29. Jahrgang.**

Inhalt: Festloge des Frühlings (S. 161). — »Tu deine Pflicht« (S. 162). — 1. Sächsisch-Thüringischer Stuhlmeistertag (S. 164). — Der Südbrasilianische Logen-Verband (S. 166). — Rundschau (S. 168). — Litcratur (S. 175). — Ich bin ein Maurer, will ein Maurer sein! (S. 176).

Festloge des Frühlings.

„In Ordnung!“ — lud der Mai all seine Kinder,
Des Lenzes Loge festlich zu begehen;
Und Baum und Krokus — Gras und Moos nicht minder: —
Sie alle seines Winks gewärtig stehn.

Der Himmel webt um Berg und Tal so milde
Sein azurblaues Band, — um Bach und See:
Und Flora bindet um ihr Augefilde
Den reinen Schurz von weißem Blütenschnee.

Als Logenzeichen prangt im Demantschimmer
Die Frühlingssonn' am blauen Himmelsband;
In ihrer goldnen Strahlen reichem Flimmer
Steht festlich angetan das Auenland.

Der Schwalb' gebeut der Meister Mai, zu kunden,
Ob wohl gedeckt die Erdenloge sei;
Und — hat nichts Ungeweihtes sie gefunden,
Heißt gute Botschaft: „frost- und winterfrei!“

„Was ist die Glock'?“ — fragt Mai Schneeglöcklein leise:
„Hochmittag!“ — schallt's auf Flur, in Wald und Hain.
Nun leiten im Quartett Fink', Lerch' und Meise
Samt Nachtigall — die Frühlingsloge ein.

„Eröffnet!“ — tönt des Meisters Ruf. — Behende
Wird nun des Frühlings Teppich aufgerollt;
Schau', welche Pracht! — welch reiche Blumenspende
Und welch ein Blütenduften süß und mild!

Der Schöpfung hohe Tempelsäulen prangen
Umkränzet von der Rosen Zauberpracht;
Der Freude Tränen auf der Dolden Wangen:
Allüberall die reinste Wonne lacht.

Anbetend sich der Ähren Häupter neigen
Vor ihres Weltenmeisters Herrlichkeit;
Der Schöpfung laute Jubellieder steigen
Zu seinem Preis: „Gelobt in Ewigkeit!“

Br. Gotthelf Moritz Rocke.

„Tu deine Pflicht.“

Von Br. Robert Hirsch in Ulm a. D.

„Tu deine Pflicht!
Mehr brauchst du nicht.“

Wie oft schon haben wir mit Begeisterung diese freimaurerischen Verse vortragen hören, wie oft sie voll freudiger Begeisterung selbst mitgesungen.*) „Tu deine Pflicht!“ Wenn wir draußen im Leben so manchen sehen, der seine Pflicht nicht voll erfüllt, ja seiner Pflicht gänzlich vergißt, da erfüllt uns das Bewußtsein, selbst unsre Pflicht getan zu haben, mit Befriedigung und verleiht uns Ruhe und Seelenstärke. In jeder Lebenslage, in jedem Lebensalter sind dem Menschen Pflichten auferlegt, überall mahnt dieser kategorische Imperativ an Befolgung. Kaum den ersten Lebensjahren entwachsen, ist das Kind zur Schule berufen; vorüber sind die Jahre tändelnden Spielens, und erstmals tritt die Pflicht an das Kind heran; schwer fürs ganze Leben rächt sich Pflichtversäumnis, denn: was Hänschen nicht lernt, lernt Hans nimmermehr. Und höher steigt des Lebens Pfad, der Jüngling muß den Grund legen für künftiges Heim und künftigen Familienkreis; wehe dem, der diese Zeit ungenützt verstreichen läßt. Und dann steht der Mann in der Vollkraft des Lebens; Weib und Kind heischen ein beglückendes Dasein, ernst sind die Pflichten des Gatten und Vaters; schwer sündigt, wer da seine Pflicht versäumt und den Seinen nicht die notwendige und wünschenswerte Stütze ist. Aber auch die große Allgemeinheit, der Staat, die Gemeinde stellen die höchsten Anforderungen an den Mann, denen er nur gerecht werden kann durch ernste und strenge Pflichterfüllung. „England erwartet, daß jeder Mann seine Pflicht tut“, diese Worte Nelsons vor der großen Seeschlacht bei Trafalgar, sie gelten überall im Leben, soll der Mann das leisten, was die Angehörigen, was Staat und Gemeinde, was die große Allgemeinheit vom einzelnen Individuum verlangen kann. Und wenn der Lebensweg schon hinabwärts führt, wenn der Mensch ins höhere Alter eintritt, auch da welch reiches Feld treuer

*) Gedicht von Br. W. Unseld in Ulm, komponiert von Br. K. Butscher, Mitglied der Loge Zu den drei Cedern in Stuttgart.

Pflichterfüllung: mit Rat und Tat helfen denen, die ohne fremde Stütze und Stab nicht den Kampf des Lebens bestehen können, mit Liebe und teilnehmendem Mitgefühl denen beistehen, denen das Leben Wunden schlägt und welche des Rates der Alten und Kundigen nicht entraten können.

„Tu deine Pflicht!“ Wie befriedigend der Gedanke, daß du nicht zu denjenigen zählst, welche pflichtvergessen durchs Leben gehen, daß du überall tust, was du sollst, daß du nirgends deine Pflicht versäumst gegen Angehörige oder Fremde, gegen Nahestehende oder Ferne.

„Tu deine Pflicht!“ Wie schön und beglückend diese Worte. Und doch, nie habe ich ein unwahreres und unrichtigeres Wort gehört, als das Wort:

„Tu deine Pflicht!
Mehr brauchst du nicht.“

Wie beschämend, wenn du immer nur deine Pflicht getan, wenn du das, was du tun mußt, weil es recht und gut und schön und gottgefällig ist, wenn du es nur deshalb tust, weil es deine Pflicht ist.

Der Präsident der Vereinigten Staaten wurde von einem Ausländer gefragt, wie es komme, daß die Union in so verhältnismäßig kurzer Zeit aus kleinen Anfängen eine so achtunggebietende große Weltmacht geworden sei. Und er gab zur Antwort: „Weil jeder Bürger der Union das Bestreben hat, nicht bloß seine Pflicht zu tun, sondern immer ein ganz klein wenig mehr, als seine Pflicht ist.“ Das ist das Geheimnis wahrer Größe und wahren Seelenadels, es sich nicht genug sein zu lassen an der bloßen Pflichterfüllung, an der Vollbringung dessen, was eben geboten ist, sondern immer nur ein klein wenig mehr zu tun, als man tun müßte. „Jeder Soldat trägt den Marschallstab im Tornister“; aber wer eben bloß seine Pflicht tut, wer sich sagt:

„Tu deine Pflicht!
Mehr brauchst du nicht,“

der mag einen guten Troupier, einen brauchbaren Unterführer geben, aber zum Generalfeldmarschall wird er es nimmer bringen. Dazu gehört, daß man mehr tut, als man tun müßte, daß man in allen Lagen über das durch die Pflicht Gebotene sich noch ein Mehr freiwillig übernommenen Schaffens und Arbeitens auferlegt, daß man über das Durchschnittsmaß sich emporzuheben sucht. Wer nur tut, was seine verdammte Pflicht und Schuldigkeit ist, der verdient dafür keinen Dank; denn er tut bloß, was er muß, er entgeht nur dem sonst gerechtfertigten Vorwurf mangelnder Pflichterfüllung, dem Tadel der Pflichtversäumnis und der Pflichtvergessenheit. Der Schüler, welcher der ihm aufgetragenen Aufgabe sich pünktlich entledigt, wird vom Lehrer als ein fleißiger

Schüler mit Recht gelobt; aber damit allein wird er noch nichts Außerordentliches leisten, er wird Mittelware bleiben — schon das will oft im Leben viel heißen —, aber er wird die andern nicht überragen; will er letzteres erreichen, dann darf er sich nicht damit begnügen, nur die gegebene Aufgabe zu erfüllen, er wird darüber hinaus und aus freien Stücken sich selbst Ziel und Aufgabe setzen, und nur aus solchem Holz sind diejenigen geschnitzt, welche das Mittelmaß überragen und wahrhaft Großes leisten.

Und die Nutzanwendung für uns Freimaurer. Wir wollen ja veredelnd und verbessernd wirken; wir wollen vorbildlich sein, um andere zum Nacheifer anzuspornen und den Menschheitsbau zu fördern. Wohl ist es dazu ein guter Baugrund, wenn jeder einzelne seine Pflicht tut und wenn wir als Vorbilder treuer Pflichterfüllung voranleuchten. Aber damit dürfen wir uns nicht genug sein lassen, wir dürfen nicht sagen:

„Tu deine Pflicht!
Mehr brauchst du nicht,“

sondern wir müssen streben, wie jener Amerikaner uns lehrt, immer noch etwas mehr als unsere Pflicht zu tun; dann erst wird der Bau gefördert werden, dann werden ihm Weisheit und Stärke als mächtige Säulen stützen.

Aber nicht: „über die Kraft“. Jeder innerhalb der ihm zur Verfügung stehenden Kräfte soll streben, nicht bloß seiner Pflicht zu genügen, sondern darüber hinaus alles das Große, Gute, Schöne und Edle zur Erfüllung zu bringen, wozu die vom Allmächtigen Baumeister der Welt ihm verliehenen Kräfte ihn befähigen.

Wer so lebt und strebt, wer so wandelt und handelt, der wird, wenn sein letzter Augenblick kommt, mit Befriedigung auf seinen Lebensweg zurückschauen können, an dem haben sich erfüllt die Worte:

„Lebe, wie du, wenn du stirbst,
Wünschen wirst, gelebt zu haben.“

---

1. Sächsisch-Thüringischer Stuhlmeistertag.

Die kleine, aber regsame Loge Herkules an der Elbe in Riesa hatte für den 13. Mai die Meister vom Stuhl und die zug. Meister der Tochterlogen der Großen Landesloge von Sachsen, der unabhängigen Logen und der in Sachsen unter andern Großlogen arbeitenden Logen zu einer Versammlung eingeladen, um über die Gründung eines Stuhlmeistertages zu verhandeln. Dieser Einladung hatten die Logen in Altenburg, Annaberg, Döbeln, Chemnitz (Zur Harmonie), Dresden (Zum goldnen Kreuz), Freiberg, Gera (Archimedes zum ewigen Bunde), Glauchau, Grimma,

Hildburghausen, Leipzig (Minerva zu den drei Palmen, Balduin zur Linde und Stern zur Treue), Meißen, Neustadt a. O., Pirna, Schneeberg und Zwickau Folge geleistet.

Die Versammlung wurde gegen Mittag durch eine Lehrlingsloge eingeleitet, in der der Meister vom Stuhl der Riesaer Loge, Br. Mende I., die erschienenen Vertreter der auswärtigen Logen in herzlicher Weise willkommen hieß und die Aufgaben der Freimaurerei kurz darlegte. Nach ihm bot Br. Schütze eine treffliche Zeichnung über das Dichterwort „Was du ererbt von deinen Vätern hast, erwirb es, um es zu besitzen", die wir in einer der nächsten Nummern wörtlich bringen werden. Im Namen der Gäste dankten die Brr. Frenkel aus Neustadt a. O. und Liebermann aus Hildburghausen.

Nachmittag $^3/_4$2 Uhr begannen die eigentlichen Verhandlungen, die Br. Mende I. leitete. Er teilte mit, daß er den Plan, die heutige Versammlung abzuhalten, 30 Logen unterbreitet habe, von denen sich 24 zustimmend geäußert hätten; 4 Logen hätten sich ablehnend verhalten und 2 überhaupt nicht geantwortet. Nach längerer Aussprache beschloß man, eine Vereinigung zu gründen und ihr den Namen „Freier Sächsisch-Thüringischer Stuhlmeisterverband" zu geben. Die von Br. Mende I. entworfene kurze Satzung wurde mit einigen Änderungen angenommen. Darin wird als Zweck der Vereinigung die gegenseitige Anregung für die maurerische Arbeit, der Austausch praktischer Winke für die Ausübung des Logenamts und die Besprechung allgemein interessierender Tagesfragen bezeichnet. Die Versammlungen sollen Wanderversammlungen sein und mindestens einmal jährlich stattfinden. Den Vorsitz führt ein Stuhlmeister, der auf drei Jahre gewählt und in Verhinderungsfällen von seinem zug. Meister vertreten wird. Der Verwaltungsaufwand wird gleichmäßig verteilt.

Es waren auch schon einige Fragen zur allgemeinen Besprechung angemeldet worden. Leider war die Zeit infolge der abgehaltenen Loge und der Gründungsverhandlung so weit vorgeschritten, daß eine erschöpfende Behandlung nicht mehr stattfinden konnte. Immerhin konnte eine Klärung über die Frage des Sprengelrechts, die ständig besuchenden Brr., die Abhaltung von Schwesternlogen und den gesetzlichen Schutz eines allgemeinen Logenzeichens gewonnen werden, so daß man diese Fragen einzelnen Logen zur weitern Bearbeitung und Berichterstattung für die nächste Versammlung überweisen konnte, auf deren Tagesordnung auch die Wohltätigkeitsfrage gestellt werden soll. Zu einem bestimmten Entschluß kam man schon in der Angelegenheit der ständig besuchenden Brr., indem man den Logen empfahl, verziehende Brr. an eine bestimmte

Loge zum Anschluß als ständig besuchende Brr. zu verweisen und die Loge davon zu benachrichtigen, damit diese sie zum Besuch einladen könne. Die nächste Versammlung soll in Chemnitz stattfinden, und zum Vorsitzenden wurde Br. Mende I. für die ersten drei Jahre gewählt. Mit herzlichen Dankesworten an die Riesaer Loge und ihren Meister vom Stuhl wurde die Versammlung $^3/_4$5 Uhr geschlossen.

Leider mußte wegen eines betrübenden Zwischenfalles das geplante Brudermahl ausfallen. Während des Schlusses der Versammlung stürzte ein Mitglied der Riesaer Loge von einem Herzschlag getroffen im Speisesaal entseelt zu Boden. Möge dies für den jungen Verband kein böses Omen sein, sondern er sich zum Besten unsrer k. K. kräftig weiter entwickeln!

Der Südbrasilianische Logen-Verband.

(Aus Nr. 1 der „Mitteilungen des Südbrasilian. Logen-Verbandes“.)

Der Gedanke, die Johannislogen Brasiliens in einer Organisation zu gemeinsamem Wirken nach innen und außen zusammenzufassen, ist zuerst von Br. Otto Fenselau, dem um die deutsch-brasilianische Maurerei hochverdienten langjährigen Meister vom Stuhl der Loge „Zur Eintracht“ in Porto Alegre, angeregt und von ihm mit Hilfe einer kleinen Gruppe gleichgesinnter Brüder nach mühsamen Vorarbeiten ins Werk gesetzt worden.

Vielleicht wäre aber die Verbands-Idee, obwohl in brüderlichem Gedankenaustausch wiederholt durchgesprochen, noch nicht so bald zur Verwirklichung gelangt, wenn nicht ein Vorfall besondrer Art diesen Werdeprozeß beschleunigt hätte.

Der „Groß-Orient von Rio Grande do Sul“, welchem die Loge „Zur Eintracht“ und andere Logen mit deutscher Verkehrssprache angehörten, hatte die gerechten Erwartungen, die die Logen hinsichtlich maurerischer Förderung auf ihn gesetzt hatten, man kann sagen: von Anbeginn ohne Erfüllung gelassen, ja auch nie nur einen Versuch in dieser Richtung gemacht, obwohl es gerade dem Wirken der Loge „Zur Eintracht“ zu verdanken war, daß der genannte Groß-Orient von maßgebenden maurerischen Behörden in Deutschland offiziell anerkannt wurde. Praktisch und nüchtern betrachtet war der Groß-Orient tatsächlich für die Loge „Zur Eintracht“ und andere Schwester-Logen nichts anderes als eine Stelle, an welche alljährlich die festgesetzten Beiträge abzuführen waren.

Ein solcher Stand der Dinge konnte den deutschen Logen auf die Dauer natürlich nicht genügen, wenn sie nicht ebenfalls in rein äußerlichem Formen- und Formelwesen verknöchern wollten.

Anderes kam hinzu, um den innern Zwiespalt zwischen den deutschen Logen des Groß-Orients und diesem selbst so zu erweitern, daß ein offener Bruch nur eine Frage der Zeit und der Gelegenheit sein konnte. Und diese fand sich in dem den Brüdern bekannten schroffen Vorgehen des Groß-Orients gegen die Loge „Zur Eintracht“ und andere Logen. Der Vollständigkeit halber sei an dieser Stelle hierüber kurz Folgendes angeführt:

Nachdem der Groß-Orient mit der Gründung eines Gymnasiums in Porto Alegre und mit seiner Sterbekasse „Providencia Maçonica“ gründlich Fiasko gemacht hatte — beides Unternehmungen, bei denen auch Brüder der Loge „Zur Eintracht“ beträchtliche materielle Einbuße erlitten —, trat er einige Zeit danach mit dem Plane einer Lebensversicherung hervor. Diese an sich sehr begrüßenswerte Idee suchte er aber in einer als unmaurerisch zu erachtenden Weise zu verwirklichen, indem er sämtliche Brüder der ihm angehörenden Logen zwingen wollte, der neuen Gründung beizutreten. Auf den lebhaften Widerspruch aus allen deutschsprachlichen Logen wurde keinerlei Gewicht gelegt; die Versicherung wurde als obligatorisches Institut konstituiert mit dem Zusatz, daß alle Logen, welche sich dem Beschluß innerhalb einer bestimmten Frist nicht fügen würden, als außerhalb des Groß-Orients stehend erklärt wurden. Da die Loge „Zur Eintracht“ zu denen gehörte, welche sich dieser Vergewaltigung widersetzen zu müssen erklärten, so zog der Groß-Orient die Konsequenzen aus seinem diktatorischen Beschluß und setzte der Loge den Stuhl vor die Tür, indem er die pflichtmäßigen Gesuche um Bestätigung der Brudermitteilungen und andere Schriftstücke als nicht existierend behandelte.

Dies Vorgehen des Groß-Orients brachte die Idee des Zusammenschlusses gleichgesinnter Johannislogen rasch zur Reife. Denn nachdem infolge der laxen Finanzgebarung des Groß-Orients und seiner auch sonst wenig straffen und korrekten Geschäftsführung das Vertrauen der deutschen Logen zu ihm längst geschwunden war, konnte man es diesen gewiß nicht verdenken, wenn sie der neuen Kassengründung zweifelnd gegenüberstanden und sich vor allen Dingen dagegen wehrten, zum Beitritt zu der Versicherungsanstalt gezwungen zu werden, ein Vorgehen, welches dem Geiste der Freimaurerei durchaus zuwiderläuft. So geschah denn, was nicht länger hintanzuhalten war: die Loge „Zur Eintracht“ und andere mit ihr sagten sich vom Groß-Orient von Rio Grande do Sul los

und traten dem Gedanken näher, sich unter sich selbst zu einer Organisation zusammenzuschließen, um auf diese Weise die maurerische Freiheit und Förderung zu genießen, die sie unter dem genannten Groß-Orient vergebens erhofft hatten.

Unverzüglich wurde nun das für das Rechte und Würdige Erkannte in die Tat umgesetzt. Br. Fenselau wandte sich an alle Logen des Staates, deren Brr. ganz oder zum großen Teil deutscher Abkunft sind, 13 an der Zahl, und lud deren Meister vom Stuhl zu einer Konferenz ein, welche auch am 14. März 1905 im Tempel der Loge „Zur Eintracht“ in Porto Alegre stattfand. Vertreten waren allerdings nur fünf Logen, was sich aus der Schwierigkeit und Kostspieligkeit des Reiseverkehrs vollauf erklärt. Die Konferenz ergab als erfreuliches Resultat die Gründung des „Südbrasilianischen Logen-Verbands“ mit zunächst drei Logen und zwar: „Zur Eintracht“ in Porto Alegre, „Serro Negro“ in Sertão Sant' Anna und „Estrella d'Aurora“ in Sapyranga. Im Laufe der nächsten Wochen traten noch die Logen „Lessing“ in Santa Cruz und „Germania“ in Candelaria bei, so daß der „Verband“ gegenwärtig fünf Logen umfaßt. Die übrigen der zur Konferenz vom 14. März eingeladnen Logen sind entweder keine Johannislogen oder sie gehören dem Groß-Orient von Brasilien an, von dem sie sich begreiflicherweise ohne triftigen Anlaß nicht lossagen mögen, oder aber sie sind schlafende Logen.

Die ersten Monate nach Gründung des „Verbandes“ waren der Ausarbeitung einer Verfassung gewidmet. Der unter Mitwirkung der Verbandslogen mehrfach abgeänderte Entwurf wurde am 10. August 1905 in Kraft gesetzt und hat sich bis jetzt in der Praxis vorzüglich bewährt, so daß eine Ergänzung durch ins einzelne gehende Ausführungsbestimmungen noch nicht dringlich geworden ist, wenngleich solche, sobald tunlich, ausgearbeitet werden sollen.

Rundschau.

Um eine möglichste Vollständigkeit der Rundschau zu erzielen, bitten wir, uns durch kurze Mitteilungen über wichtigere Ereignisse im Logen-, wie im Leben einzelner Brr. und über sonstige Vorkommnisse von weiterm maurerischem Interesse zu unterstützen.

Allgemeines.

— Der älteste Freimaurer ist, wie Nr. 19 des Herolds dem Hannoverschen Tageblatt entnimmt, William Welch, der am 29. März seinen 106. Geburtstag körperlich und geistig frisch gefeiert hat. Er ist 1800 in St. Andrews geboren, hat den Bürgerkrieg im 14. Freiwilligen-Regiment von New Hampshire mitgemacht und ist seit 1832 Mitglied der Sussex-Loge in New Brunswick. Wir haben wiederholt Gelegenheit gehabt, über alte Freimaurer

zu berichten (vgl. 1905 S. 141), sind aber seinem Namen in der uns zugängigen Freimaurerpresse Nordamerikas noch nicht begegnet.

Deutsches Reich.

Allgemeines.

— Evangelische Geistliche im Freimaurerbunde. In einem Aufsatze „Kirche und Loge“ von Br. Sellin im Bundesblatt S. 174 ff., worin die Gründe der Erscheinung, daß jetzt auch nur noch verschwindend wenig evangelische Geistliche im Bunde zu finden sind, untersucht werden, wird mit Recht dem hierarchischen Verhalten der geistlichen Behörden die Hauptschuld zugeschrieben und weiter darauf hingewiesen, daß die Abneigung gegen den Freimaurerbund, da sie sich auch in Staaten zeigt, wo solche Machtgebote des Kirchenregiments niemals zum Ausdruck gelangt sind, in einer Beeinflussung der jungen Theologen auf der Universität oder in einer völligen Verkennung der Ziele unsers Bundes und der praktischen Nützlichkeit seiner Zugehörigkeit zu ihm liegen müsse. Wir meinen, es wäre sehr angebracht, wenn man einmal die kirchengeschichtlichen Lehrbücher auf ihre Stellung zur Freimaurerei untersuchte — wir haben in einigen recht sonderbare Urteile gefunden — und sich angelegen sein ließ, falsche Ansichten über unsern Bund aus ihnen zu entfernen. Dann wäre wenigstens dafür gesorgt, daß junge Theologen nicht von vornherein von der Freimaurerei abgeschreckt werden.

— Von der Tagespresse. Die Berliner National-Ztg. hat in Nr. 278 u. 281 vom 2. und 3. Mai einen längern sachkundigen Aufsatz „Einiges aus der Freimaurerei Rußlands“ von Dr. F[riedrichs?] gebracht, um die immer wiederkehrende Mär der russischen Presse, die Urheber der jetzigen Wirren seien die Freimaurer, zu widerlegen. Vgl. S. 60.

— Der Westpreußisch-Pommersche Gauverband hat nach dem Mecklenb. Logenblatt am 18. März in der Danziger Loge Zum roten Kreuz seine heurige Versammlung abgehalten. Den Mittelpunkt bildete ein Vortrag von Br. Henckel in Lauenburg über das Gemeinsame in der gesamten Freimaurerei. Darin betonte Br. Henckel, wir stünden in Deutschland auf einem ganz gemeinsamen Boden, die Freimaurerei habe nur eine Geschichte, es gebe keine Geschichte über 1717 hinaus. Gemeinsam sei das Streben nach schöner, vollendeter Darstellung des Gehalts der Logenakten. So sei die Große Landesloge von Deutschland dazu gekommen, ihre ganzen Rituale mit Ausnahme der für die Johannisloge umzugestalten. Auch für diese wäre eine Umgestaltung wünschenswert, aber die konservative Gesinnung der Brr. sei viel größer, als man glaube. Als Aufgabe der Johannisgrade bezeichnete Br. Henckel, daß sich jeder Br. bewußt werde, er stamme von Gott und wolle zu ihm zurück; die Vertiefung dieses Gedankens könne man aber in den Johannisgraden nicht verwirklichen, die Hochgrade hätten die Bedeutung maurerischer Akademien. Weiter wies er auf die Gemeinsamkeit aller wesentlichen Symbole hin und mahnte schließlich zur Vorsicht bei der Aufnahme.

Grosse National-Mutterloge Zu den drei Weltkugeln in Berlin.

BERLIN. Br. Strauch †. Am 3. Mai ist Br. (Geh. Sanitätsrat Dr. med.) Aug. Friedrich Wilh. Strauch, Ehrenmeister der Loge Zur Verschwiegenheit, i. d. e. O. eingegangen. Er war am 9. Sept. 1835 geboren und wurde am 17. Okt. 1862 in der Loge Zum aufrichtigen Herzen in Frankfurt a. O. aufgenommen, in der er nach dem Wöch. Anzeiger seit 1869 in den verschiedensten Beamtenstellungen, zuletzt 5 Jahre als zug. Meister tätig war. Als er 1894 nach Berlin übersiedelte, wurde er zum Ehrenmeister ernannt. In Berlin schloß er sich der Loge Zur Verschwiegenheit an und verah hier ebenfalls das Amt des zug. Meisters, bis ihn 1902 Kränklichkeit zum Rücktritt zwang.

MÜLHEIM A. D. RUHR. Br. Neuhaus †. Am 21. April ist Br. (Knappschaftsdirektor a. D.) Karl Neuhaus, Ehrenmeister der Loge Broich zur verklärten Luise, i. d. e. O. eingegangen. Er war am 20. Juli 1822 geboren und gehörte dem Bunde seit dem 13. Sept. 1857 an. Seit 1868 wirkte er in den verschiedensten Beamtenstellungen, zuletzt als zug. Meister.

Grosse Landesloge der Freimaurer von Deutschland in Berlin.

— Die III. Vierteljahrsversammlung der Großen Landesloge am 11. April hat nach den Amtlichen Mitteilungen den Entwurf des Verfassungsgesetzes in der von der Revisionskommission vereinbarten Fassung einstimmig angenommen, von den Vorlagen für den Deutschen Großlogentag dem Antrag der altpreußischen Großmeister auf Abänderung des § 4 des Allgemeinen Gesetzes, betr. die Zulassung ständig besuchender Brr. (vgl. 1905 S. 85) zugestimmt, dagegen die Anträge auf Wiederherstellung der ursprünglichen Fassung des § 5 Abs. 2 des Großlogenbunds-Statuts (vgl. S. 140) und auf weitere Ausgestaltung des Großlogenbundes (vgl. S. 12) abgelehnt. Der Landesgroßmeister Br. Gartz wurde zwar auf weitere drei Jahre wieder gewählt, er erklärte aber, das Amt nur noch ein Jahr verwalten zu wollen. Weiter sprach man den Wunsch aus, daß die Logenmeister den nach auswärts verziehenden Brn. dringend empfählen, sich einer an ihrem neuen Wohnort befindlichen Tochterloge der Großen Landesloge als ständig besuchende Brr. anzuschließen, und den Logenmeistern dieser Tochterlogen den Zuzug der Brr. anzeigen möchten.

GÖRLITZ. Die Loge Friedrich Leopold zur Morgenröte hat an Stelle des Brs. (Steuerrats) Th. Lambertus, der krankheitshalber den ersten Hammer niedergelegt hat, den bisherigen 2. Aufseher Br. (Konzertsänger) Friedrich Fiedler zum Logenmeister gewählt.

STETTIN. Die Loge Tempel des Friedens hat an Stelle des verstorbenen Brs. Wolkenhauer (vgl. S. 26) Br. (Fabrikdirektor) Karl Habert zum Logenmeister gewählt.

Grosse Landesloge von Sachsen in Dresden.

LEIPZIG. Eine neue (6.) Loge soll hier nach der Bruderhilfe unterm Namen Vesta von der Großen Landesloge von Sachsen gegründet werden.

Diese hat hier schon zwei Tochterlogen, während zwei Logen unabhängig sind und eine unter der Berliner Großen Landesloge arbeitet. Die neue Loge wird sich aus dem Hamburger Kränzchen Ludwig zur Gerechtigkeit bilden.

Grossloge Zur Sonne in Bayreuth.

FÜRTH. Br. Berolzheimer †. Am 15. April ist nach dem Bayr. Bundesblatt Br. (Kommerzienrat) Heinrich Berolzheimer in Nürnberg, Mitglied der Loge Zur Freundschaft und Wahrheit, i. d. e. O. abberufen worden. Er war am 6. Sept. 1836 in Fürth geboren und gehörte der Loge seit 1869 an. 1872, 1877 und 1881 bekleidete er das Amt des Schatzmeisters, 1873—1875 war er Redner und 1885 Censor. In den letzten 5 Jahren hat er rund 600000 M. zu Wohlfahrtseinrichtungen hergegeben. So hat er in Fürth und Nürnberg Volksbildungsheime geschaffen. Vgl. 1904 S. 101.

Grosse Mutterloge des Eklektischen Freimaurerbundes in Frankfurt a. M.

— Die Jahresversammlung der Großen Mutterloge am 18. Mai hat nach der Bauhütte ein Kränzchen Furchtlos und treu in Heilbronn unter der Heidelberger Loge Zur Wahrheit und Treue gegründet und dem Antrage der Breslauer Tochterloge auf regelmäßigen jährlichen Besuch der Bundeslogen durch die Großloge nach Maßgabe der vorhandnen Kräfte und Mittel Entgegenkommen im weitesten Sinne zugesagt. Ein Antrag, dem Kränzchen unter gewissen Verhältnissen ritualmäßiges Arbeiten in maurerischer Bekleidung zu gestatten, wurde, nachdem dies als gesetzlich unzulässig erklärt worden war, zurückgezogen. Der Ausschuß, der die Frage eines „Bundesorgans“ vorbereiten sollte, beantragte, die „Mitteilungen“ weiter auszugestalten und sie einem größern Kreise zugänglich zu machen, was die Versammlung gut hieß. Der Entwurf des revidierten Rituals soll gedruckt und den Bundeslogen zugesandt werden.

HAMBURG. † Br. Fritz (vgl. S. 93) war nach der Bauhütte am 14. Jan. 1832 in Hamburg geboren und wirkte seit 1851 an der städtischen Volksschule daselbst als Lehrer. Von 1863 an war er als Privatlehrer für Geschichte, Literatur, Geographie und deutsche Sprache tätig. 1866 übernahm er die Ehlersche Schule und leitete sie fast 25 Jahre lang. Dann trat er als Lehrer in die Paßmannsche Schule ein. Daneben war er auch literarisch tätig; so veröffentlichte er 1862 „Bausteine zum Geschichtsunterricht“, 1865 „Von 1815 bis 1865, Rückblicke in das Kulturleben unserer jüngsten Vergangenheit“ und 1886 „Aus antiker Weltanschauung“. Br. Fritz wurde am 20. Mai 1868 in der Loge Zur Brudertreue an der Elbe aufgenommen und bekleidete hier lange Jahre bis 1900 das Redneramt. 1900 wurde er in der Loge Zur Bruderkette angenommen und alsbald zum Meister vom Stuhl gewählt. Dieses Amt hatte er bis zum vor. J. inne.

Unabhängige Logen.

HILDBURGHAUSEN. Das goldne Maurerjubiläum hat am 3. April Br. (Bürgermeister a. D. und Zimmermeister) Heinrich Bernhard Nottnagel, Mitglied der Loge Karl zum Rautenkranz, gefeiert.

Ausland.

ÖSTERREICH. Ultramontanes. Die ultramontane Wiener Tageszeitung „Vaterland“ hat nach dem Zirkel Frl. Lydia v. Wolfring, die seit Jahren in Wien in ebenso selbstloser wie hingebungsvoller und segensreicher Weise für die Verbesserung des Loses armer unglücklicher Kinder wirkt und die der niederösterreichische Landesausschuß mit der Beaufsichtigung der Findlingspflege betraut hat, bei ihren Lesern als Mitglied einer Freimaurerloge denunziert!!

— Das Rekonvaleszentenheim für arme Frauen in Hütteldorf bei Wien, eine Schöpfung der Loge Freundschaft in Preßburg, hat im vor. J. 560 Pfleglinge mit 8984 Verpflegungstagen gehabt (gegen 460 mit 8296 Verpflegungstagen im J. 1904). Seit 1900 ist die Pfleglingszahl von 250 an fortgesetzt gestiegen. Die Ausgaben betrugen im vor. J. 31600,79 Kronen (gegen 31267,47 Kronen im Vorjahr).

UNGARN. Br. Bihari †. Der berühmte Maler Br. Alexander Bihari, Mitglied der Budapester Loge Könyves Kálmán, ist am 28. März verstorben. 1856 in Großwardein geboren, war er zunächst Retoucheur bei einem Photographen seiner Heimatstadt und dann in Wien, bis er sich so viel erspart hatte, daß er die Kunstakademie besuchen konnte. Er kehrte darauf in seine Heimat zurück und malte Bildnisse. Ein Budapester Kunstfreund gab ihm die Mittel zu einem Studienaufenthalt in Paris, von wo er über Italien wieder nach Ungarn zurückkehrte. Hier machte er vor allem das Volksleben zu seinem Studium; ihm lauschte er die Motive zu seinen Bildern ab, die sich durch scharfe Charakteristik auszeichnen.

ENGLAND. Die Großloge von England hat am 25. April ihr Jahresfest gefeiert und dabei Br. Herzog von Connaught wieder zum Großmeister proklamiert. Dieser hat die Brr. Graf Amherst und Halsey wieder zum Prov.-Großmeister und zum zug. Großmeister ernannt und die Ämter der Großaufseher den Brn. Lord Lilford und Lord Desborough übertragen.

— Zu Ehren der Rückkehr des Großmeisters Br. Herzogs von Connaught von seiner südafrikanischen Reise hat der Lord Mayor von London am 4. Mai ein Freimaurerbankett im Mansion House gegeben, zu dem sich über 250 Brr. eingefunden hatten. Der Großmeister gab in der Erwiderung auf die Begrüßungsansprache seiner Freude über das gute Verhältnis Ausdruck, das in Südafrika zwischen den britischen und den Buren-Freimaurern herrsche; beide wirkten freundschaftlich zusammen für das Beste des Landes und des Reiches.

— Das 118. Jahresfest der Kgl. Freimaurer-Mädchenschule hat am 9. Mai in London unterm Vorsitz des Provinzial-Großmeisters von Surrey, Brs. Justice Bucknill, stattgefunden. Die Sammlungen ergaben diesmal 28010 £ 15 *s* 6 *d*, wovon 12109 £ 13 *s* 6 *d* auf London entfallen.

SCHOTTLAND. Die Großloge von Schottland hat in ihrer Vierteljahrsversammlung am 3. Mai 6 Logen in Glasgow, Transvaal (Pretoria und Johannesburg), Britisch-Ostafrika (Nairobi), Natal und Queensland gestiftet.

Weiter wurde bekannt gegeben, daß auf die Aufforderung der Großloge, bei der Beamteneinsetzung Sammlungen zum Besten des Pensionsfonds vorzunehmen, von 474 Logen 1131 £ 5 *s* 9 *d* gesammelt worden seien.

IRLAND. Der zug. Großmeister und der Großschatzmeister der Großloge von Irland haben sofort nach dem Bekanntwerden der Erdbebenkatastrophe in San Francisco dem Großmeister der Großloge von Kalifornien telegraphisch eine Unterstützung von 100 Guineen für die vom Erdbeben betroffenen Brr. angeboten.

FRANKREICH. Über die Zettelaffäre ist nun auch ein Gesang von Amand Carel (Paris, A. Rouart) erschienen, und dieser wieder hat Caran d'Ache veranlaßt, eine Karikatur dazu zu zeichnen, die im Figaro vom 5. Mai unter der Überschrift La revue des fiches veröffentlicht ist.

BELGIEN. Br. Graf Oswald-Charles de Kerchowe de Denterghem, Senator, Mitglied des Obersten Rats von Belgien, ist am 20. März in Gent, wo er 1. April 1844 geboren war, gestorben.

ITALIEN. Der Großorient von Italien hat nach dem Bundesblatt für den 2.—4. Juni einen italienischen Freimaurertag nach Mailand einberufen, wo eine internationale Ausstellung stattfindet. Auf der Tagesordnung stehen folgende Fragen: Einrichtung von Laienschulen, Gründung einer freimaurerischen Pensionskasse, Veröffentlichung einer kurzen Geschichte der Weltmaurerei, die auch für Nichtmaurer bestimmt sein soll, Pflichten und Ziele der italienischen Freimaurerei, freimaurerische Taktik gegen Staat und Gemeinde, Heranziehung des weiblichen Geschlechts zur Verbreitung freimaurerischer Gedanken, rituelle Einheitlichkeit.

— Ein Supremo ed ortodosso Consiglio Lucano del Gran Oriente de Bari delle Puglie finden wir in Nr. 50 des Boletín der Katalanisch-Balearischen Bezirks-Großloge erwähnt. Was es mit dieser Körperschaft für ein Bewandtnis hat, ist uns unbekannt.

SPANIEN. Die Gran Logia Simbólica Regional Catalana-Balear hat dem französischen Präsidenten ihre Teilnahme bei dem Unglück von Currières ausgesprochen und unterm 19. März Burgeois zur Übernahme des Ministeriums des Äußern beglückwünscht.

GRIECHENLAND. Der Großorient von Griechenland hat an Stelle des Brs. Damaschino den bisherigen zug. Großmeister Br. Denis Stephanou zum Großmeister gewählt, der längere Zeit Minister des Äußern und Abgeordneter war.

— Der Großorient von Griechenland beklagt sich nach dem Bundesblatt in einem Rundschreiben vom 8./21. März über die Angriffe, die die Großloge von Rumänien gegen Griechenland gerichtet hat (vgl. S. 141).

TRANSVAAL. Die Johannesburger Masonic Review beklagt sich darüber, daß die englische Distrikts-Großloge von Transvaal ohne gehörige Prüfung Stiftungsurkunden für Logen erteile. Wenn sich ein Logenbeamter in seinen Erwartungen in seiner Mutterloge getäuscht sehe, sammle er schnell

seine Freunde um sich und gründe mit ihnen eine neue Loge, die auch sogleich, sogar gegen lokale Proteste, eine Stiftungsurkunde erhalte. Kleine Städte für die eine Loge genüge, hätten 3 oder 4 Logen, die um Suchende würben. In Johannesburg und Umgebung gebe es 50 Logen, von denen 30 ganz und gar überflüssig seien und ihr Bestehen nicht rechtfertigen könnten. Solche unnötige Logen schüfen aber nur unnötige Maurer. Außerdem gerieten die Logen in finanzielle Nöte.

NORDAMERIKA. Rev. W. B. Stoddard von der National Christian Association hat jüngst wieder in einer Rede in Philadelphia die Freimaurerei heftig angegriffen und das Ritual zum größten Teil für eine heidnische Übung erklärt. Vgl. 1902 S. 15.

KALIFORNIEN. Das Erdbeben in San Francisco am 18. April hat auch die dortigen Freimaurer in Mitleidenschaft gezogen. Der schöne Maurertempel an der Ecke der Markt- und der Poststraße ist ihm zum Opfer gefallen, ebenso die Albert Pike-Gedächtnis-Kathedrale, worin sich die Körperschaften des Schottischen Ritus versammelten, der jüngst erbaute Tempel in Santa Rosa, der Berkeley-Tempel und das Templer-Asyl, das am 21. April eröffnet werden sollte. Die Großloge von Kalifornien hat schon beschlossen, einen neuen Tempel mit einem Kostenaufwand von 100000 Dollars in Palo Alto zu erbauen. Der Orden des Mystischen Schreins, der im Mai sein Imperial Council in Los Angeles abhalten wollte, hat davon Abstand genommen und will den Betrag von 100000 Dollars, den er für die Versammlung aufwenden wollte, zur Unterstützung der Opfer der Katastrophe hergeben. Auch sonst werden in Maurerkreisen der Union Sammlungen veranstaltet. Der Odd-Fellow-Tempel nahe der Stadthalle ist ebenfalls zerstört worden.

MICHIGAN. Br. Dr. Joh. W. Finch, Altgroßmeister der Großloge von Michigan, ist am 4. April in Adrian gestorben.

MISSISSIPPI. Br. Irvin Miller, Altgroßmeister der Großloge von Mississippi, ist im Alter von 70 Jahren am 20. März verschieden.

SÜDCAROLINA. Br. (Oberst) Charles S. Ingelsby, Großschriftführer der Großloge von Südcarolina, ist am 26. März verschieden.

BRASILIEN. Aus Porto Alegre geht uns die erste Nummer der „Mitteilungen des Südbrasilian. Logen-Verbandes“ vom 1. März zu, aus der wir ersehen, daß sich eine Anzahl Logen in Rio Grande do Sul vom dortigen Großorient getrennt und am 14. März 1905 den genannten Verband gegründet hat. Das Nähere geben wir an anderer Stelle wieder. Den „Mitteilungen“ entnehmen wir weiter, daß infolge des eingeführten Versicherungszwangs von den einst mehr als 90 Tochterlogen nur noch 29 beim Großorient von Rio Grande do Sul verblieben sind. Der Verband hofft, sich später selbst zu einer Großloge ausgestalten und die Anerkennung der deutschen Großlogen erringen zu können. Wir sehen weitern Nummern der vorläufig vierteljährlich erscheinenden „Mitteilungen“ mit Interesse entgegen.

— Br. Dr. Louro Godré, der am 21. Juni 1904 zum Großmeister des Großorients von Brasilien gewählt worden war, das Amt aber zeitweise niedergelegt hatte, hat es Anfang d. J. wieder übernommen.

— Die unabhängige Loge Humanitas zur freien Burg in Freiburg i. B. teilt uns zu unserer Mitteilung S. 126 mit, daß sich ihre Verhandlungen mit den Großlogen von Bayreuth und Hamburg nur um deswillen zerschlagen hätten, weil die hier schon arbeitenden 2 Logen Freiburg noch für zu klein für eine 3. Loge hielten. Im Interesse der Allgemeinheit ist es zu bedauern, daß das Bestreben der Loge, sich die Anerkennung zu verschaffen, noch nicht von Erfolg begleitet gewesen ist.

Literatur.

Bücher zur Besprechung werden an die Redaktion erbeten.

Corecco, Adolf, Katalog der Bibliothek der Loge „Zur Hoffnung“ in Bern. Von —. Juli 1905. Bern Haller'sche Buchdruckerei 1905. (VIII u. 122 S.) 8°.

Das Verzeichnis der reichhaltigen Logenbücherei ist sorgfältig zusammengestellt, wobei in der Hauptsache Br. Tautes Bücherkunde als Muster gedient hat. Es umfaßt 1296 freimaurerische Werke, an die sich noch eine größere Anzahl nichtmaurerische Werke anschließen. Beigegeben ist ein Logen- und ein Autoren- und Sachregister, was den Gebrauch des Verzeichnisses erleichtert. Vorgedruckt ist die Büchereiordnung. Aus den Vorwort ersehen wir, daß das Verzeichnis 4 Vorgänger hat; der erste Katalog wurde 1812 mit einem Nachtrag von 1816 herausgegeben, dann folgten 1824, 1864 und 1881 weitere Kataloge.

Jahresbericht der Freimaurerloge „Zur Hoffnung“ in Bern über das Jahr 1905. Bern Buchdruckerei Büchler & Co. 1906. (37 S.) 8°.

Der Bericht verbreitet sich eingehend über die Tätigkeit der Loge im verflossenen Jahre. Es war insofern bedeutsam, als der Meister vom Stuhl Br. Schmid nach 8 Jahren den ersten Hammer niedergelegt hat. Die Loge zählt 269 aktive Mitglieder, die nach ihrem Stande zusammengestellt werden. Aufgenommen wurden 10, angenommen 2 Brr., wogegen die Loge 14 Brr. verlor. Den i. d. e. O. eingegangenen Brn. werden kurze Nekrologe gewidmet. In den letzten 8 Jahren verausgabte die Witwen-, Waisen- und Hilfskasse etwa 20000, die Armenkasse etwa 15000 und die Logenkasse etwa 16000 Fr. zu Wohltätigkeitszwecken, wozu noch die Aufwendungen des Schwesternvereins treten. Außer 4 Festlogen und einer Trauerloge fanden im vor. J. 35 Arbeiten statt. Daneben wurden mehrere gesellige Zusammenkünfte abgehalten. Angefügt ist die Logenkassenrechnung und der Jahresbericht des Solothurner Klubs Promotheus.

Jahres-Bericht der Freimaurerloge Akazia im Orient Winterthur über das Jahr 1905. Erstattet an den Verwaltungsrat der schweizerischen Großloge „Alpina“ nach erfolgter Genehmigung durch das Direktorium der Akazia, Februar 1906. (15 S., 2 Bl.) 8°.

Der hübsch ausgestattete Bericht läßt erkennen, daß in der Bauhütte ein reges maurerisches Leben herrscht. Daß man sehr vorsichtig bei Aufnahmen ist, beweist der Umstand, daß von 7 Suchenden 3 zurückgewiesen wurden. Die neu eingerichtete Verlassenschaftspflege trat im Berichtsjahre in Tätigkeit. Br. Dengler hat ein un-

entgeltliches Auskunftsbureau ins Leben gerufen, das von über 200 Personen in Anspruch genommen wurde. Angefügt sind der Jahresbericht des Kränzchens Akazia in Schaffhausen und das Mitgliederverzeichnis.

Verzeichnis verkäuflicher Münzen und Medaillen von Zschiesche & Köder. Leipzig, Königstr. 4. Nr. 109. Mai 1906. (160 S.) 8°.

Nr. 4765—4866 sind Freimaurer-Medaillen. Die Preise sind teilweise nicht zu hoch.

Lanz-Liebenfels, J., Der Taxil-Schwindel. Ein welthistorischer Ulk. Nach den Quellen bearbeitet von —. Frankfurt a. M. Neuer Frankfurter Verlag G. m. b. H. [1906.] (151 S.) 8°. Preis 1,50 M.

Obwohl diese größte Mystifikation, die die Weltgeschichte kennt, bei der ein französischer Schlaukopf die gesamte katholische Klerisei und Presse Jahre lang an der Nase herumführte, um 10 Jahre zurückliegt, ist sie doch immer noch in lebhaftester Erinnerung und wird jetzt von neuem aufgefrischt. Unlängst brachte „Die Welt am Montag“ einen längern Aufsatz darüber (vgl. S. 56). Heute liegt uns diese umfängliche Broschüre hierüber vor, die in der „Bibliothek der Aufklärung“ erschienen ist. Der Verfasser gibt an der Hand der Quellen ein getreues Bild des Werdens und Wachsens des Taxil-Schwindels, so daß das Buch allen, die sich darüber gewissenhaft unterrichten wollen, getrost empfohlen werden kann. Das Buch enthält auch ein Bild Taxils und mehrere Abbildungen aus seinem berüchtigten Werke „Les Mystères de la Franc-Maçonnerie“.

Ich bin ein Maurer, will ein Maurer sein!

Von Br. Robert Alfred Lenk in Glauchau.

Mel.: Preußenlied.

Ich bin ein Maurer! Stolz will ich's bekennen,
Ein freier Mann, der seines Werts bewußt!
Denn was sie Menschheits-Ideale nennen,
In reinster Form durchglüht es meine Brust.
In Taten und Gedanken
Halt' fest ich ohne Wanken.
:,: Der Masonei will ich mein Leben weih'n,
Ich bin ein Maurer, will ein Maurer sein :,:

Ich bin ein Maurer! Kennt ihr meine Zeichen?
Nicht sind's Symbole, „Zeichen, Griff und Wort“.
Ganz andres ist fürwahr dem Maurer eigen,
Daran du ihn erkennst an jedem Ort.
Wem heilig Wort und Ehre,
Wer mannhaft sich zur Wehre
:,: Für Wahrheit, Recht und Menschentum setzt ein,
Der ist ein Maurer, muß ein Maurer sein! :,:

Ich bin ein Maurer! Kennt ihr unsre Ziele?
Sie führen hin zu jenen lichten Höh'n.
Da, fern von Zwietracht, Haß und Kampfgewühle,
Des reinen Menschentumes Banner weh'n,
Wo in der Tugend Lichte
Vor Gottes Angesichte
:,: In Wahrheit freie Männer nur gedeih'n!
Komm', nimm die Kelle, hilf uns Maurer sein! :,:

Ich bin ein Maurer! Kennt ihr meinen Glauben?
Er ist von Zwang und starrem Dogma frei,
Wird keiner Richtung ihren Altar rauben,
Die ehrlich glaubt, die tolerant auch sei.
Wir forschen nach den Früchten!
Nach dem System? — Mit nichten!
:,: Gewissensfreiheit soll der Mörtel sein,
Der unsre Steine fügt dem Tempel ein! :,:

Ich bin ein Maurer! Drum hab' ich an Feinden,
An Dunkelmännern und derlei genug,
Die zu verketzern und zu hemmen meinten
Der Masonei erhabnen Geistesflug.
Laßt sie nur räsonieren,
Uns soll das nicht genieren!
:,: Wir wollen treue Kettenglieder sein!
Wir heißen Maurer! Laßt uns Maurer sein! :,:

LATOMIA.

Neue Zeitschrift für Freimaurerei.

Begründet von Br. B. Cramer.

Verantwortlicher Leiter:

Br. (Landgerichtsrat) Paul Fischer in Gera-Untermhaus (Reuß).

Alle 14 Tage erscheint eine Nummer. — Preis des halben Jahrganges 3 M. fürs Ausland M. 3.25.
Durch jede Buchhandlung zu beziehen. — Bei direkter Bestellung portofreie Zusendung.
Anzeigen werden mit 25 Pf. für die Zeile berechnet.
Nachdruck der Original-Beiträge ohne Quellenangabe nicht gestattet.

Nr. 12. **Leipzig, den 9. Juni 1906.** **29. Jahrgang.**

Inhalt: Maurerische Gedenktage im Juni (S. 177). — Ein neuer Gauverband (S. 177). — Rundschau (S. 185). — Literatur (S. 191).

Maurerische Gedenktage im Juni.

Nur wenige Gedenktage bringt der Juni. Wir können nur an zweierlei erinnern: am Johannistage 1756, also vor 150 Jahren, wurde die englische Provinzial-Großloge von Hannover, aus der 1828 die Großloge von Hannover hervorging, eröffnet und am 2. Juni 1881 starb in Paris Br. Emil Littré, der französische Philosoph, der am 8. Juli 1875 mit Jules Ferry zusammen in der Pariser Loge La clémente amitié unserm Bunde zugeführt worden war.

Ein neuer Gauverband.

Sieben Logen: Birkenfeld, Kreuznach, Metz, Oberstein, Saarbrücken (Zur Stärke und Schönheit), Straßburg (Zum treuen Herzen) und Trier, in der Südwestecke des deutschen Vaterlandes haben einen neuen Gauverband geschlossen. Vor Jahresfrist regte ich — vom Niederrhein nach Saarbrücken übergesiedelt — den trefflichen, leider so bald gestorbenen Meister vom Stuhle der Saarbrücker Loge Zur Stärke und Schönheit, den Br. Raabe, an, den Gedanken dieser neuen Vereinigung nach dem Muster des niederrheinischen Logenverbandes, dem ich angehöre, zu erwägen. Br. Raabe, der jede Gelegenheit willkommen hieß, die den Vereinigungsbestrebungen der deutschen Logenwelt von Nutzen sein konnte,

faßte meine Anregung mit dem Feuereifer seiner tatenfrohen Natur auf und setzte sofort sein hervorragendes organisatorisches Talent dafür ein. Leider sollte er den Abschluß seines Werkes nicht erleben. Sonntag, den 20. Mai, traten die Abgesandten der genannten Logen zum ersten Male im Hause der Saarbrücker Loge Zur Stärke und Schönheit zusammen, um die bis dahin schriftlich gepflogenen Unterhandlungen durch endgültige Festsetzung der Satzung zu beschließen, und das erste Frühlingsfest des neuen Verbandes zu feiern. In dankbarer Erinnerung wurde der Verdienste Br. Raabes gedacht und die Brr. gelobten, in seinem Sinne die Arbeiten des Verbandes stets fortzuführen.

Welcher Gedanke war es aber, der den Verband ins Leben rief? Die Satzung spricht ihn aus, wenn sie bestimmt: daß freimaurerische Fragen, welche die Zeit bewegen, eingehend erörtert und zu ihnen Stellung genommen werden soll; daß der Verband mit allen Mitteln an der Vereinigung der deutschen Logen auf der Grundlage der Johannislogen arbeiten will; daß er zu diesem Zwecke in engsten Anschluß an den Verein deutscher Freimaurer tritt, des letztern, sowie die Generalversammlungen des Rheinisch-Westfälischen Logenverbandes regelmäßig durch sachverständige Abgeordnete beschicken soll; daß er endlich durch Austausch geeigneter Redner das freimaurerische Leben in den Verbandslogen pflegen und fördern will. Das ist ein reiches Programm, das den Wert hat, seine Aufgabe bestimmt zu umgrenzen und Erreichbares zu erstreben. Den Beratungen der Abgeordneten ging eine kurze rituelle Arbeit voraus, bei welcher der dep. Mstr. v. St. Br. Halfmann, den von der Saarbrücker Loge vorgelegten Satzungsentwurf durch die folgende Ansprache begründete:

Im Namen unserer Loge heiße ich Sie, gel. Brr., die Sie als Vertreter unserer Verbandslogen erschienen sind, herzlichst willkommen. Durch Ihr Erscheinen haben Sie bewiesen, daß auch in Ihnen der Gedanke Wurzel geschlagen hat: So kann es in der Freimaurerei nicht weiter gehen. Wir müssen zusammentreten und in gemeinsamer Arbeit die Mittel und Wege ausfindig machen, um der k. K. die Stellung wieder zu erringen, die ihr geschichtlich gebührt. Werfen wir einen Blick in die Vergangenheit, so sehen wir, daß im Jahrhundert der Aufklärung die Loge eine führende geistige Macht war. Geistige und weltliche Größen gehörten dem Bunde an, und Namen wie Friedrich der Große, Lessing, Herder, Goethe, Wieland, Fichte, und wer nennt noch alle die andern führenden Geister der deutschen Nation, standen in unsern Listen. Es ist natürlich, daß sich dadurch viele dem Bunde zudrängten, ohne ihm innerlich anzugehören, sei es aus Geschäftsrücksichten, oder aus gesellschaftlichen, oder aus andern Gründen. Hierin liegt freilich auch die Klippe für einen Bund, wie den

unsern. Gar leicht gleitet man von hier aus in ein seichtes Fahrwasser und läuft Gefahr, aufs Flache und Trockene zu geraten. Das Reden von unserer großen Geschichte ist daher auch nutzlos, wenn wir nicht selber arbeiten und stetig arbeiten, die echte alte Höhe zu behalten. Denn was du ererbt von deinen Vätern hast, erwirb es, um es zu besitzen! Die Berufung auf unsere edlen und erlauchten Brr. wird leicht lächerlich, wenn wir nicht in uns und an uns maurerische Arbeit tun. Wer Großes will, muß sich zusammen raffen, ruft uns Br. Goethe zu.

Es liegt freilich auch zum Teil in der ganzen modernen Entwicklung, daß die k. K. nicht mehr auf der alten Höhe bleiben konnte, wenn nicht ganz außerordentliche Kraftanstrengungen gemacht werden sollten. Die moderne technische Entwicklung hat das Schlagwort vom freien Spiel der Kräfte geprägt. Dies Wort legt man leicht so aus: Jeder richte sich so ein, daß er möglichst viel erwerbe, erhaste, erliste, erraffe. Jeder für sich, so lautet das Tagesgeschrei. Ein ganz neuer Stand, der Adel der Industrie und des Handels, hat sich gebildet. Allein das Wort „noblesse oblige“ gilt für ihn noch nicht in der Allgemeinheit, die dem alten Worte zukam. Man glaubt für Geld alles haben zu können. Diese Entwicklung war unsrer k. K. ganz und gar nicht günstig geworden.

Die Freimaurerei hat aber auch nicht immer nach ihrem Grundgesetze gehandelt: Liebe Gott über alles und deinen Nächsten wie dich selbst. Wenn ich mich täuschen sollte, so lasse ich mich gern eines Bessern belehren. Ich sehe aber keine Früchte aus diesen letzten langen Jahren. Das Gewissen hat uns zwar zunächst die Sozialdemokratie einigermaßen geschärft, indem sie für die breiten Massen eintrat. Diese unsere Brr., die Männer aus den arbeitenden Klassen, hatten wir aus den Augen verloren. Aber die Sozialdemokratie ist trotzdem eine Erscheinung, die von uns aufs schärfste bekämpft werden muß. Sie schmeichelt dem Pöbel, sie behauptet, daß in dessen schwieligen Fäusten die eigentliche Intelligenz unseres Volkes liege und damit lügt sie mit Bewußtsein, und das ist der Hauptgrund, warum sie zu den gefährlichsten Erscheinungen der Neuzeit gehört. Andrerseits hat die katholische Kirche sich auf ihre alte Aufgabe besonnen, die sie schon mit großem Erfolge in den ersten Jahrhunderten unserer Geschichte gelöst hat, auf die soziale Führung der Massen. Und in dieser Führung steht sie groß da, sie kann uns in vieler Beziehung als Muster dienen. Aber bei ihr sind wir der großen Gefahr ausgesetzt, der Geistesknechtung zu verfallen. Das Dogma: du sollst und mußt glauben, tritt an Stelle der Geistesfreiheit. Ist es nicht unerhört, daß jetzt nach dem Glaubensbekenntnis gefragt wird, wenn sich jemand um eine Stellung bewirbt? Nicht nach Wissen und Können, nach menschlicher Gesinnung und Würde sollen die Staatsämter vergeben werden, sondern nach sogenannten paritätischen Grundsätzen. Wir sind so weit gekommen, daß wir evangelische und katholische Ärzte haben, daß also dieser evangelisch kuriert, jener katholisch. In der Geschäftswelt ist es nicht viel anders. Früher vereinte die Loge katholische und evangelische Geistliche, und jeder war bemüht dem andern ein Br. zu sein.

Geht das jetzt noch? — Und nun noch eine traurige soziale Erscheinung der Neuzeit: die Ringe, die Kartelle, die Syndikate, die Trusts. Das ist der wilde Kampf aller gegen alle. Ja, meine Brr., gibt es da nicht Aufgaben in Hülle und Fülle, würdig der Loge, Aufgaben, die Gegensätze zu mildern und auszugleichen. Sind wir doch alle Brr. und daher gleich vor dem G. B. a. W. Gedenken wir dieser unsrer Pflicht und fangen bei uns selbst zuerst an. Werden wir über uns selbst klar, wissen wir erst wieder genau, was wir wollen, dann gibt es auch ein Vorwärtskommen und hoffentlich wieder eine neue Blütezeit der Maurerei.

Aber, meine Brr., wie sieht's denn bei uns aus? Als unser Vaterland unter den Hammerschlägen des Schicksals zu einem Ganzen geschweißt wurde, als das Blut unserer Volksgenossen der feste Kitt zwischen den einzelnen Volksstämmen wurde, als die deutschen Fürsten besonnen und weise auf manche ihrer Rechte verzichteten, nur um einen mächtigen, großen Bundesstaat möglich zu machen, als unsere erlauchten Brr., die Kaiser Wilhelm I. und Friedrich III., an Deutschlands Spitze standen, da ging ein Frühlingsrauschen auch durch den deutschen Freimaurer-Wald und viele Brr. glaubten an eine neue, schöne Zukunft auch der deutschen Maurerei, an eine einzige deutsche Großloge mit dem Kaiser als Br. und Protektor an der Spitze! Mehr als 35 Jahre besteht das Deutsche Reich! Kaiser Wilhelm und Kaiser Friedrich sind dahin gegangen; viele Vorkämpfer dieser Einigungsbestrebungen deckt der kühle Rasen; und was ist aus dem herrlichen Gedanken geworden? Steht bei uns, wie in andern Ländern, — so in England König Eduard, so in Schweden König Oskar, — auch der Kaiser an der Spitze der deutschen Maurerei? Nichts von alle dem ist geworden, und wir stehen entfernter als je vor dem erhofften Ziele. Wie damals das Deutsche Reich nur ein geographischer Begriff gewesen war, wie einst die großen Mächte mit Achselzucken über die querelles allemandes zur Tagesordnung übergingen, so steht es heute mit der deutschen Maurerei. Nichts als Hader, nichts als Zank und die unfruchtbarste Prinzipienreiterei: Wortklauberei und Streit um den Vorrang oder um die angeblich reine Lehre, um die echte Freimaurerei. Ja, meine Brr., ist es da zu verwundern, wenn sich die Besten von uns abwenden? Was ist denn aus den Mahnungen unseres herrlichen Brs. Kaiser Friedrich zur Einigung und Duldung geworden? Haben sie genützt? Ist es da unserm jetzigen Kaiser wohl zu verdenken, wenn er sich bedankt, das Oberhaupt eines so zerrissenen, zerfahrenen Bundes zu werden? Wie können wir seinen guten Absichten eine Stütze sein? Er muß sich doch auf uns stützen können, nicht wir auf ihn!

Nun ist aber die Reformation des Maurerbundes nicht von unsern Großlogen zu erwarten; deshalb muß sie von unten, von den Johannislogen aus versucht werden. Wir sind des ewigen Haderns und Zankens um den Wert dieses oder jenes Systems müde; denn der Buchstabe tötet, nur der Geist macht lebendig. Wir sind alle gleichwertige Brr., sobald nur gewisse allgemein menschliche

Grundgedanken uns eigen sind. Dogmatische Zuspitzungen in irgend welcher Form gehören nicht zur Freimaurerei, und wir lehnen sie deshalb ab. Aber wir Deutsche kleben immer noch zu sehr an Worten und Formeln, statt in die Wirklichkeit hineinzusteigen. Schon lange hat uns in Saarbrücken dieses bedauerliche Verhalten auf der Seele gebrannt, und schließlich haben wir gedacht: Der Worte sind genug gewechselt, laßt uns nun endlich Taten sehn. Durchdrungen von dieser Notwendigkeit haben wir Sie, gel. Brr., zu diesem Verbandstage eingeladen, zur Knüpfung festerer Bande der Brr. untereinander. Wir hoffen, daß gemeinsames Arbeiten vieler Brr. gedeihlicher ist, als wenn jede Loge für sich steht. Wir hoffen auch zuversichtlich, daß dadurch ein neues Blühen und Gedeihen in der Maurerwelt anhebt, daß durch aller Brr. ehrliche Arbeit die Scheidegrenzen der verschiednen Systeme allmählich gänzlich verschwinden, daß wir uns alle als Jünger und Brüder derselben k. K. immer mehr fühlen lernen. Nicht in einem Staatenbund soll die deutsche Maurerei geeint werden, sondern wenigstens zu einem Bundesstaate. Einig, groß und stark wollen wir werden, damit die geschichtliche Aufgabe der k. K., die ich vorhin skizziert habe, wiederum mit frischen, fröhlichen Kräften gelöst werde; die Maurerei soll wieder werden der Sammelpunkt aller frei und menschlich Denkenden. Das Samenkorn, welches wir heute dem dunkeln Schoß der Zukunft in dem festem Vertrauen auf ein gesegnetes Wachstum anvertrauen, werden wir hegen und pflegen, soweit uns die Kraft dazu bleibt. Lassen Sie uns nicht müde werden, alle Kraft für dieses schöne Ziel einzusetzen. Es ist eine schwere Aufgabe, deren Lösung unserer harrt und manche bittere Enttäuschung wird dabei nicht ausbleiben. Auch bilde ich mir nicht ein, die Erfolge schon in kürzester Zeit zu sehen. Vielleicht erleben wir sie überhaupt nicht. Aber der Gedanke der Einigung darf keine Ruhe kennen. Ihn haben wir als Vermächtnis auch von unserem Br. Raabe übernommen, und wir kämpfen für seine Verwirklichung, indem wir jetzt in kleinen Verbänden zunächst die Mittel und Wege gemeinsam beraten und mit Einmütigkeit diese unsern Großlogen empfehlen. Dies ist meines Erachtens z. Zt. der einzige Weg, um etwas zu erreichen. Sind die Johannislogen endlich wirklich einig, dann müssen die Großlogen nachfolgen. Die Einigung der Johannislogen ist also unser nächstes Ziel. Und daran soll unser junger Verband mit allen Mitteln und mit ganzer Kraft helfen.

Während Br. Halfmann seine Aufgabe durch Erwägungen mehr praktischer Natur löste, so sekundierte ihm Br. Sundelin durch eine form- und inhaltvollendete Arbeit, welche dieselbe Aufgabe mit ethisch-theoretischen Gründen beleuchtete. Br. Trappe-Metz sprach endlich noch den Dank der abgeordneten Brr. für die Saarbrücker Einladung und ihre brdl. Aufnahme aus. Durch solche Arbeit wohl vorbereitet verliefen die sich anschließenden und von Br Herfurt-Birkenfeld vortrefflich geleiteten Verhandlungen über die Satzung so, daß man den

angenehmen Eindruck hatte: Alle Brr. waren einig in den grundlegenden Auffassungen über die Aufgabe des neuen Verbandes, sowie insbesondere über seine Stellungnahme zu der Einigung der deutschen Freimaurerei.

Ein einfaches Brudermahl vereinigte die Brr. noch einige Zeit. Hier begrüßte Br. Hesse die auswärtigen Brr. und den neuen Gauverband, wobei er der allgemeinen Freude darüber Ausdruck gab, daß das erste Frühlingsfest des Verbandes auch ein Jubiläum geworden sei. Dem Jubilar, Br. Trappe-Metz, der vor 25 Jahren in der Loge zu Dortmund Freimaurer geworden war, wünschte er, daß er sich nach abermals 25 Jahren noch mit derselben Frische und mit demselben sachkundigen Interesse den Aufgaben des Verbandes widmen möchte, die er an diesem ersten Frühlingsfeste bewiesen habe.

Die Brr., welche die Anregung zur Gründung des neuen Verbandes gaben, haben sich die Schwierigkeit keinen Augenblick verhehlt, die an jedermann herantritt, der aktive Stellung zu den Einheitsbestrebungen gerade in der gegenwärtigen Zeit nimmt. Sie wissen, daß sie mit der Mehrzahl der deutschen Johannisbrüder in Reih' und Glied treten gegen eine zwar kleine, aber entschlossene Gegnerschar. Daß aber die grundsätzlichen Gegner vornehmlich unter den Brn. der Großen Landesloge zu suchen sind, hat neben andern Beweisen unlängst auch das Mecklenb. Logenblatt bestätigt, obschon durch seine Behauptungen nicht bewiesen wird, daß die Johannisbrüder selbst von der Großen Landesloge in erheblicher Zahl hinter ihm stehen. Das würde dort freilich auch nur wenig ins Gewicht fallen, weil diesen Johannislogen ein Einfluß auf die maurerische Zukunft nur in bescheidenstem Maße eingeräumt ist. Wenn aber das Mecklenb. Logenblatt sagt: „Auch der Umstand, daß in einzelnen Gruppen von Logen, welche zum Teil verschiedenen Lehrarten angehören, die einheitliche Ausgestaltung der deutschen Maurerei mit einem den ruhigen Zuschauer überraschenden Eifer erörtert wird, und daß gerade jetzt der Ausdruck des Wunsches nach Einigung in der deutschen Freimaurerei aus gewissen Kreisen lebhafter erschallt, als man dies bisher gewöhnt war, ist nicht beunruhigend, wenn man sich vor Augen hält, wie solche Bewegungen gemacht, und solche Versammlungen abgehalten werden"; wenn man damit sagen will, es werde nur von vereinzelten Brn. etwa in agitatorischer Weise „hier mehr mit dem Munde gearbeitet", ohne daß der übrige Teil der Brschaft innerlich dabei interessiert sei, so beruht eine solche Auffassung auf einer gänzlichen Verkennung der tatsächlichen Verhältnisse. Die Zeiten sind vorüber, in denen die deutschen Brr. die Zukunft der deutschen Maurerei „vertrauensvoll den Entschließungen ihrer Ordensbehörde" überlassen wollen;

nachdem sie ein Menschenalter lang mitangesehen haben, wohin solche Vertrauensseligkeit führt. Ein Blick in die Logenlisten zeigt ihnen zur Genüge, wie peinlich selten jetzt schon die Namen der aktiv veranlagten Gebildeten in diesen Verzeichnissen werden, was ja freilich solchen Brn., die sich zu den Optimisten zählen, nur geringes Herzweh verursacht, da diese es für genügend erachten, wenn die Loge dem Br. nach des Tages Berufsarbeiten die Ruhestätte bereitet, wo er sich in angenehmer, geistig anregender Weise erholen kann. Br. Oskar Henke freilich ist, den Optimisten entgegen, mit den meisten andern Brn. der Meinung, daß die Spaltung der deutschen Maurerei und ihre Rückständigkeit angesichts der Fortschritte der Wissenschaft ihr schon der schweren Verluste genug gebracht habe. Wenn nicht in absehbarer Zeit ein Wandel eintritt, so prophezeit er der Maurerei in ihrer heutigen Gestalt die Versumpfung oder das Absterben. Eine Zeit lang werde sie zwar noch ein Scheinleben führen, aber sie werde die Lösung ihrer wesentlichen und der Menschheit unentbehrlichen Aufgaben an andere Vereinigungen abtreten.

Die Gegnerschaft der Großen Landesloge gegen alles, was mit den Einheitsbestrebungen in Verbindung steht, wird mit der „Ordenslehre“ begründet. Br. Henke hat für diese Richtung im deutschen Freimaurerleben das treffende Wort „romanische“ Maurerei in Gegensatz zu einer „germanischen“ geprägt, und von diesem Gesichtspunkte aus kann man es verstehen, wenn im Mecklenb. Logenblatt das Ultimatum gestellt wird, „das können und werden wir niemals anerkennen“. Pius IX. sagte in ähnlichen Fällen: „Non possumus“. In der Großen Landesloge gibt es nach der genannten Quelle „nichts mehr auszugleichen“, und deshalb kann sie „sich auf keinerlei Erörterungen und Verhandlungen einlassen“; sie wird selbst den — freilich auch für die meisten andern Brr., aber aus andern Gründen undiskutierbaren — Verfassungsentwurf (des Brs. Gerhardt) für den Deutschen Großlogenbund a limine abweisen“.

Die deutschen Freimaurer in den Johannislogen sind heute über die einschlägigen Fragen und ihre Bedeutung für die Maurerei gut unterrichtet, sie haben das regste Interesse daran und wünschen ihre endlich Lösung herbei. Zu ihrer Aufklärung haben die Großlogen mit ihrer „Krisis in der deutschen Maurerei“ das Meiste selbst beigetragen, und zwar so gründlich, daß auch der harmloseste Durchschnittsfreimaurer heute genau weiß, um was es sich handelt, was etwa noch durch zeitiges Einlenken erreicht werden kann und erreicht werden muß, wenn die deutsche Maurerei wieder das werden soll, was sie einst war, der Sammelpunkt aller liberal und menschlich denkenden Gebildeten, die ein Herz haben für

das Edle und Reinmenschliche, wie es in der Satzung des neuen Gauverbandes heißt. Von oben aber, das haben uns die letzten Jahre zur Genüge gelehrt, ist nichts, gar nichts zu hoffen. Das Heil kann nur von unten kommen, aus der treuen, mutigen Arbeit der Brr. in den einzelnen Logen. Vereinte Kraft macht stark und zielbewußtes Zusammenarbeiten liefert auch heute noch die besten Ergebnisse. Diese Erkenntnis wird immer klarer unter den deutschen Brn.; sie hat die bereits bestehenden deutschen Gauverbände ins Leben gerufen; sie hat auch dem neuen für seinen engeren Kreis das Programm zur Arbeit im Interesse des Ganzen diktiert.

Das Mecklenb. Logenblatt vermutet, daß mit dem Gerhardtschen Entwurfe „eine Isolierung der Großen Landesloge geplant sei", was m. E. wahrscheinlich ein Irrtum ist. Wer „uns aber auf dem Niveau halten will, auf dem die Freimaurerei in Deutschland seit nahezu 200 Jahren steht, der denkt anders, als die meisten andern deutschen Brr. Diese sind nämlich überzeugt, daß ein Bund, der 200 Jahre auf demselben Niveau stehn bleibt, dem Schicksale der chinesischen Kultur verfallen ist; sie wollen daher, um dieses Schicksal von der deutschen Maurerei fernzuhalten, diese auf ihrer alten Grundlage mit den ihr eignen Lebenskräften weiterbilden und wieder zeitgemäß ausgestalten. Eine Gesellschaft, die sich dem widersetzt, „an der nichts mehr auszugleichen ist", die „sich auf keinerlei Erörterungen und Verhandlungen einlassen" kann, isoliert sich selbst, und die Geschichte geht über sie als rückständige hinweg. Sollte es mit irgend einer deutschen Großloge jemals dahin kommen, so würde das eine neue bedauerliche Spaltung in der deutschen Freimaurerei bedeuten. Aber selbst eine solche Aussicht darf niemanden abhalten auf dem als recht erkannten Wege fortzugehen und an seinem Teile zu arbeiten, bis das Ziel erreicht ist. Deshalb rufen wir dem jüngsten Gauverbande an der Südwestecke unseres Vaterlandes, der sich so mutig und zielbewußt in die erste Reihe stellt, um mitzuarbeiten an einer schönen Zukunft der deutschen Freimaurerei, ein herzliches Glückauf! in der Hoffnung zu, daß in ihm viele arbeitsfrohe Meister unentwegt das zur Wahrheit zu machen bestrebt sind, was sie sich am 20. Mai in Saarbrücken feierlich gelobt haben. Möchten sich dem Verbande doch auch die andern Bauhütten dieser Landesteile mit demselben Streben angliedern. Die Satzung gibt ihnen die Möglichkeit dazu. Einfache Anmeldung binnen Jahresfrist bei der Loge Zur Stärke und Schönheit in Saarbrücken, die für die nächsten drei Jahre mit der Geschäftsführung betraut wurde, macht sie zu Mitgliedern.

Saarbrücken 1906, am Jahrestage der Aufnahme
Kaiser Wilhelms I. in den Maurerbund. Br. *Otto Hesse.*

Rundschau.

Um eine möglichste Vollständigkeit der Rundschau zu erzielen, bitten wir, uns durch kurze Mitteilungen über wichtigere Ereignisse im Logen-, wie im Leben einzelner Brr. und über sonstige Vorkommnisse von weiterm maurerischen Interesse zu unterstützen.

Allgemeines.

— „Die Schriften des Comenius und das Konstitutionenbuch" betitelt sich ein Aufsatz Br. Kellers in den Monatsheften der Comenius-Gesellschaft S. 125—138, in dem die Ausführungen Br. Krauses in seinen „Drei ältesten Kunsturkunden" wiedergegeben werden. Vgl. S. 54 und 144.

Deutsches Reich.

Allgemeines.

— Die Freimaurer im deutschen Volksglauben. Unter dieser Überschrift hat im vor. J. Br. Olbrich in den Mitteilungen der Schlesischen Gesellschaft für Volkskunst eine interessante Zusammenstellung veröffentlicht, die im Sonderabdruck erschienen ist (vgl. 1905 S. 31) und in der Berliner Zirkelcorrespondenz 1905 S. 7 ff. wiedergegeben wurde. Nachträge dazu hat Br. Olbrich neuerdings S. 277 ff. dieser Zeitschrift veröffentlicht. Ebenso behandelt jetzt das Thema Br. Loose im Dresdner Logenblatt S. 241 ff.

— Für die Anerkennung der Großloge von Frankreich hat man sich nach dem Dresdner Logenblatt im Literarischen Vortragsabend der Loge Zu den drei Schwertern und Asträa zur grünenden Raute ausgesprochen im Anschluß an einen Vortrag des Brs. Thomas über den Großorient von Frankreich, in dem Br. Thomas auch seine persönlichen maurerischen Erlebnisse während eines zweimaligen Aufenthalts in Frankreich mitteilte.

— Aus der Tagespresse. In Nr. 234 der Vossischen Ztg. vom 20. Mai behandelt ein „Antiklerikale Reserven" überschriebener Aufsatz die Freimaurerei der Gegenwart. Es heißt darin u. a.:

> . . . Die wachsende Macht des politischen Katholizismus ruft ganz von selbst alle antiklerikalen Reserven, die das deutsche Bürgertum noch besitzt, auf den Plan.
>
> Zu diesen Reserven gehört auch der Freimaurerorden, der sich gegenwärtig eines neuen Aufschwunges zu erfreuen scheint. Seit Jahrzehnten hatte sich die Öffentlichkeit daran gewöhnt, die Bestrebungen der Freimaurer als eine halb überwundene Sache anzusehen. Die Tatsache, daß einst die führenden Männer der Nation den Idealen der Geistesfreiheit, der Duldung und einer geläuterten Frömmigkeit im brüderlichen Kreise der Freimaurer gehuldigt haben, daß ein Friedrich der Große, ein Lessing, ein Goethe mit einem Stück ihres innerlichsten Lebens in der Freimaurerei wurzelten, nötigte zwar zu einer gewissen Zurückhaltung des Urteils, aber in weiten Kreisen vermutete man in der Freimaurerei schließlich doch nur eine ehrwürdige Form ohne lebensvollen Inhalt. Man nahm an ihrer Geheimnistuerei Anstoß und hielt ihr eine gewisse soziale Exklusivität vor. Die Ideenwelt, in der die Freimaurerei sich bewegt, schien ganz jenseits der großen und tiefen Fragen der Gegenwart zu liegen, jenseits alles dessen, was das eigentlich moderne Denken und Wollen ausmacht. In dem Zeitalter eines Darwin und Nietzsche, in dem Zeitalter der großen sozialen Bestrebungen erschienen die Freimaurer fast wie ein Häuflein altfränkischer Menschen, die von den Brosamen des 18. Jahrhunderts ihr Leben fristeten. . . .

Wer Gelegenheit hat, in das deutsche Freimaurertum Einblicke zu tun, überzeugt sich rasch, daß sich in diesen Kreisen eine Renaissance vorzubereiten scheint. Es wird hier unter der Führung erster deutscher Historiker eine ungemein rege wissenschaftliche Tätigkeit entfaltet. Wissenschaftlicher Dilettantismus wagt sich immer seltner hervor. Man geht den großen Fragen des Zeitalters nicht mehr aus dem Wege, sucht vielmehr an ihnen die Kraft der alten Ideale zu erproben. . . .

Im Interesse eines gesunden Fortschrittes ist diese Erscheinung ohne Zweifel zu begrüßen. Wo der Konfessionalismus auf katholischer und auch auf evangelischer Seite leider allzu erfolgreich an der Zertrümmerung der geistigen Einheit des Volkslebens arbeitet, muß die Stärkung einer Organisation unter allen Umständen willkommen geheißen werden, die ihre ganze Kraft darauf errichtet, das gemeinsame hohe Kulturgut, das die klassische Epoche uns hinterlassen hat, zu pflegen und nutzbar zu machen.

— Victoria-Stiftung. Nach dem Rechnungsabschlusse hatten die einzelnen Abteilungen der Stiftung am 1. Okt. v. J. folgenden Bestand: der Schwesternhausfonds 251412,25 M. (+ 4508 M. gegen das Vorjahr), der Unterstützungsfonds 98227,15 M. (+ 1186,50 M.) und der Stiftsfonds von Dahme 21267,10 M. (+ 951,70 M.), insgesamt 370906,50 M. (+ 6646,20 M.). Die Beiträge beliefen sich beim Schwesternhausfonds auf 6525,77 M. (— 112,40 M.) und beim Unterstützungsfonds auf 5037,83 M. (+ 238,75 M.). Die Rechnung für das Victoria-Stift in Dahme weist eine Ausgabe von 8009 M. (+ 589,11 M.) auf. Der geschäftsführende Ausschuß hat dem Großlogentage empfohlen, zwei Schw. eine Anwartschaft auf eine Stelle im Stifte zu verleihen und 70 Schw. mit 7400 M. (gegen 67 mit 7200 M. im Vorjahre) zu unterstützen, und zwar 4 mit 200 M. und die übrigen mit 100 M. Davon kommen 30 auf die Große National-Mutterloge Zu den 3 Weltkugeln, je 13 auf die Berliner Große Landesloge und die Große Loge Royal York, je 3 auf die Bayreuther und die Frankfurter Großloge, je 2 auf die Große Loge von Hamburg, die Große Landesloge von Sachsen und die 5 unabhängigen Logen und je 1 auf die Darmstädter Großloge und den Verein deutscher Freimaurer. 11 Gesuche mußten aus Mangel an Mitteln unberücksichtigt bleiben.

— Neue Denkmünzen hat die Hamburgische Zirkel-Correspondenz (Br. Karl Wiebe in Hamburg 23) auf die Brr. Scharnhorst und Rittershaus und das 100jährige Bestehen des Hamburger Freimaurer-Krankenhaus prägen lassen. Die Scharnhorst-Denkmünze ist oval gehalten, zeigt auf der Vorderseite das Brustbild Br. Scharnhorsts und auf der Rückseite das Wappen der Göttinger Loge Zum goldnen Zirkel und kostet $7^1/_2$ M. in Bronze und $12^1/_2$ M. in Silber. Die Rittershaus-Plakette trägt das Brustbild des Dichters auf der Vorder- und die bekannten Verse „Geh' nicht in Formeldienst zu Grund usw." auf der Rückseite; von ihr sind nur wenige Exemplare geprägt worden, die zu 15 M. in Bronze und 25 M. in Silber abgegeben werden. Zu der Krankenhaus-Denkmünze ist ein neuer Stempel angefertigt worden; sie zeigt auf der einen Seite eine Abbildung des Krankenhauses und kostet $3^1/_2$ M. in Bronze und $6^1/_2$ M. in Silber.

— Die Lessingpreis-Kommission des Rheinisch-Westfälischen Logenverbands hat, wie man uns schreibt, am 12. April den von den Brn.

Förster in Münster i. Westf. und Schröder in Minden i. Westf. bearbeiteten Entwurf zu einer Dispositions-Sammlung für freimaurerische Reden usw. mit dem Preise von 1000 M. ausgezeichnet.

Deutscher Grosslogenbund.

— Der zur Prüfung der Giltigkeit des Beschlusses über den Bnai Brith-Ordens eingesetzte Ausschuß (vgl. 1905 S. 100) hat die Frage, ob der Beschluß für die verbündeten Großlogen bindend sei, verneint. Zum Entwurf des Gesetzes über ein Bundesgericht (vgl. 1904 S. 2) ist auf der Zusammenkunft der Großmeister am 8. Okt. v. J. in Eisenach beantragt worden, dem § 1 Abs. 2 hinzuzufügen:

> Die Entscheidungen dürfen jedoch nicht eingreifen in die durch die Bundesgesetze den einzelnen Großlogen gewährte Autonomie.

und § 11 Abs. 1 durch folgende Bestimmung zu ersetzen:

> Kommt ein Ausgleich nicht zu stande, so fällt das Bundesgericht seine Entscheidung nach Stimmenmehrheit. Bei Stimmengleichheit gilt die Klage als abgewiesen.

Grosse Loge Royal York zur Freundschaft in Berlin.

MÜLHAUSEN I. ELS. Die Loge Zur Säule an den Vogesen hat am 11. März das 40jährige Maurer- und das 25jährige Stuhlmeisterjubiläum ihres Meisters vom Stuhl Brs. (Oberlehrers) Hermann Klüsener gefeiert und ihm dabei in einer kunstvollen Kassette eine Sammlung von 2500 M. zu einer Hermann Klüsener-Stiftung nebst einer Kopie des Schlabitzschen Bildes „Weisheit, Stärke, Schönheit“ überreicht. Außerdem erhielt der Jubilar von der Großloge eine Nachbildung einer Statue Schadows und eine Goethebüste und die Loge ein neues Winkelmaß und einen neuen Zirkel für den A. zum Geschenk. Über die Jubiläumsfeier ist ein ausführlicher Bericht im Druck erschienen (vgl. S. 192).

Grosse Loge von Hamburg.

LEIPZIG. Das Kränzchen Ludwig zur Gerechtigkeit (genehmigt am 24. Juni 1904) hat sich aufgelöst. Ein Teil der Mitglieder hat sich der Loge Apollo angeschlossen und will eine Loge Vesta zum heiligen Feuer unter der Großen Landesloge von Sachsen gründen. Vgl. 1904 S. 117, 1906 S. 170.

Grosse Landesloge von Sachsen in Dresden.

— Die Große Landesloge hat am 11. Mai einen Antrag der Pirnaer Loge, Suchende an die Loge zu verweisen, die dem Wohnort der Suchenden am nächsten liegt, wenn nicht besondere Gründe vorliegen, die eine Abweichung hiervon entschuldigen, den Bundeslogen zur möglichsten Berücksichtigung empfohlen, da ein Beschluß darüber nicht angängig erschien. Die Angelegenheit mit der Großen Loge von Hamburg (vgl. S. 91) wurde, nachdem sich das Leipziger Kränzchen aufgelöst hat, als erledigt betrachtet. Der Großmeister sprach die Hoffnung aus, daß die Bedenken gegen das Eingehen eines maurerischen Verhältnisses mit der Großloge von Frankreich bald gänzlich schwinden werden. Endlich empfahl man den Bundeslogen, ihren Einladungsschreiben oder den Mitgliederverzeichnissen ein Verzeichnis der an ihrem Orte oder deren

nächster Umgebung befindlichen Winkellogen mit Angabe des Versammlungslokals beizufügen.

Grosse Freimaurerloge Zur Eintracht in Darmstadt.

WORMS. Br. Geil †. Am 29. April ist nach der Bauhütte Br. (Lehrer) Peter Geil, Ehrenmeister der Loge Zum wiedererbauten Tempel der Bruderliebe, i. d. e. O. abberufen worden. Er war am 22. Dez. 1829 geboren und wurde am 13. Dez. 1860 aufgenommen. Längere Zeit hat er der Loge als zug. Meister seine Dienste gewidmet.

Unabhängige Logen.

LEIPZIG. Br. Pache †. Am 27. Mai ist Br. (Schuldirektor) Oskar Pache, zug. Meister der Loge Balduin zur Linde, nach längerm schweren Leiden i. d. e. O. eingegangen. Er war am 23. März 1843 in Strahwalde geboren und am 24. Juni 1869 in der Zittauer Loge Friedrich August zu den drei Zirkeln aufgenommen worden. 1878 schloß er sich der Loge Balduin zur Linde an, und seit 1897 wirkte er in deren Beamtenkollegium, zunächst als 1. Aufseher und dann als zug. Meister. Br. Pache nahm auf dem Gebiete des Fortbildungsschulwesens eine achtunggebietende Stellung ein. 1890 erschien von ihm die Schrift „Zeitgemäße Gestaltung der deutschen Fortbildungsschule“ und 1896—97 das zweibändige „Handbuch des deutschen Fortbildungsschulwesens“. Daneben leitete er die Zeitschrift „Die deutsche Fortbildungsschule“. Noch eine Anzahl weiterer pädagogischer Schriften ist aus seiner fleißigen Hand hervorgegangen.

Ausland.

NIEDERLANDE. Aus dem Jahresbericht des Großostens der Niederlande entnehmen wir Folgendes: Die von der vorjährigen Jahresversammlung gestiftete Loge De Gooische Broederschap ist am 15. Dez. v. J. eingeweiht worden; das gleiche ist der Fall mit den neuen südafrikanischen Logen in Caledon und Barkly-East. Die Loge Morgenster in Kroonstad (Oranje-Fluß-Kolonie) ist nach 25jähriger Ruhe am 8. Febr. v. J. wieder in Arbeit getreten. Der Tempel der Loge St. Jan in Malmesbury ist am 29. Sept. v. J. durch einen Wirbelwind fast ganz zerstört worden. Die Hauptbehörde des Großostens hat eine umfängliche Änderung der Satzungen entworfen, die im wesentlichen mit der vorgeschlagenen Ritualänderung zusammenhängt. Nach dieser soll die Aufnahme künftig sofort in alle drei Grade erfolgen; infolgedessen wird der Suchende sogleich Meister. Man hat sich aber doch nicht entschließen können, den Meistern sofort alle Rechte zuzugestehen, sondern hat die wichtigsten einem engern Kreise vorbehalten, für die man die Bezeichnung der „Bestuurbevoegd-Meesters“ (zur Verwaltung berechtigte Meister) geschaffen hat. Über die Ernennung eines Meisters zu einem „Bestuurbevoegd-Meester“ bestimmt der neue Art. 17:

> Dem Meister-Freimaurer kann im Reich durch die Hauptbehörde und in den Ländern außerhalb Europas durch den dazu berechtigten zug. Großmeister, sei es selbständig, sei es auf Vorschlag der Beamtenschaft der Loge oder der Vereinigung, der er angehört, der Titel „Bestuurbevoegd-Meester“ verliehen werden, wenn er

nach dem Urteil der Hauptbehörde oder des zug. Großmeisters für geeignet erachtet wird, in der Verwaltung einer Loge zu sitzen und sich durch Charakter, Geistesentwicklung und -bildung, Tätigkeit und Eifer auszeichnet.

In Südafrika sollen die neuen Satzungen zunächst noch nicht eingeführt werden. Die Jahresrechnung für 1904/05 weist 14342,63 fl. Einnahmen und 11758,76½ fl. Ausgaben auf. Nach den Beiträgen hat der Großosten 4318 Mitglieder, davon 2646 in den Niederlanden, 630 in Niederländisch-Indien, 81 in Westindien und 961 in Südafrika. Der Gosselin-Fonds, der 1868 mit einem Kapital von 10000 Fl. zum Besten der Luisen-Stiftung gegründet wurde, ist auf 57500 Fl. angewachsen; die Zinsen müssen nach den Stiftungsbestimmungen 50 Jahre zum Kapital geschlagen werden. Aus dem Ecksteen-Cort Heyligers-Fonds wurden 4385,16 Fl. verausgabt, so daß er auf 11844,53½ Fl. angewachsen ist. Die Luisen-Stiftung, in der sich Ende v. J. 13 Knaben und 13 Mädchen befanden, weist 15569,14 Fl. Einnahmen und 15952,02 Fl. Ausgaben auf; sie hat ein Vermächtnis von 1000 Fl. von Frau de Wed. Smet-Helger erhalten.

FRANKREICH. Die Plünderung der Loge in Nancy am 13. März (vgl. S. 124) ist am 19. Mai vor dem dortigen Gericht verhandelt worden. Unter den 11 Angeklagten befanden sich zwei Frauen und ein Abbé, die übrigen waren junge Leute. Von ihnen wurden 3 zu 4 Monaten und 200 Fr. und 6 zu 2 Monaten Gefängnis und 200 Fr. verurteilt; zwei Angeklagte wurden freigesprochen.

ITALIEN. Br. Lemmi †. Am 23. Mai ist in Florenz Br. Adriano Lemmi verstorben, der seit 1885 die Geschicke des Großorients von Italien leitete, 1896 aber infolge der Angriffe auf seinen Freund Crispi das Amt des Großmeisters niederlegte, aber Großkommandeur des Obersten Rates blieb. Zur Zeit des Taxil-Schwindels war sein Name in aller Welt, wurde er doch als Nachfolger Br. Pikes zum „Freimaurerpapst“ gestempelt und wurden ihm allerlei Scheußlichkeiten nachgeredet. Die Kölnische Ztg. (Nr. 581 vom 29. Mai) schreibt über ihn:

Es schwebte eine Art von unheimlichem Nebel um diesen Mann, gemischt aus ehrfurchtsvoller Scheu, Bewunderung, Mißtrauen und Neid, und gegründet zum großen Teil auf die abenteuerlichen Anfänge seiner Laufbahn und seine großen finanziellen Erfolge. In Livorno 1822 geboren, widmete er sich dem Handel, aber nicht philisterhaft hinter dem Ladentisch, sondern mit frischem Wagemut draußen auf dem weiten Tummelplatz des Weltverkehrs. In Neapel, Alexandria, Konstantinopel war er als junger Mann in der Reederei tätig und legte mit Geschick und Glück den Grund zu einem großen Vermögen; mit den Freiheitsaposteln Mazzini und Kossuth befreundet geworden, folgte er letzterm nach Nordamerika, wurde von Mazzini zurückgerufen, um die Revolution in Mailand 1848 vorzubereiten, und teilte von da an seine Wirksamkeit zwischen politischen Abenteuern und kühnen Handelsunternehmungen. Der österreichischen Polizei entwischte er aus Mailand in einem Sarg liegend; in Paris suchte er im Auftrag Mazzinis die republikanische Regierung, allerdings vergebens, für die römische Republik 1849 zu interessieren; in Rom schlich er sich dann als Priester verkleidet ein und wäre unter dieser Maske beinahe von seinen eigenen Freunden erschossen worden. Nach dem Scheitern der Revolution trieb Lemmi sich in der Schweiz, auf Malta und in Ägypten umher, mit feiner politischer Spürnase witterte er den Krimkrieg voraus, wagte sein ganzes Vermögen an die Miete von über 1000 Schiffen in den Haupthäfen Europas und verdiente dann mit den Kriegstransporten nach dem Schwarzen Meer Riesensummen. Mit dem erworbenen Reichtum war er immer bereit, die Sache

der nationaleu Erhebung seines Vaterlandes zu unterstützen, er wurde gewissermaßen der Bankier der italienischen Freiheitsbewegung; nach dem Kriege 1859 gründete er in Turin die demokratische Zeitung Diritto, bereitete dann mit Crispi und Bertani den Zug der Tausend nach Sizilien vor, führte 1867 den Nationalhelden Garibaldi aus seiner Verbannung auf Caprera durch die italienischen Schiffe hindurch nach dem Festland hinüber und war immer bei der Hand, wenn Mazzini und Garibaldi materielle Hülfe brauchten. Von Turin war Lemmi der italienischen Hauptstadt nach Florenz und Rom gefolgt, trat 1877 in den Freimaurerorden ein und wurde bald eine seiner treibenden Kräfte; zugleich gab er für wohltätige Zwecke ansehnliche Summen aus. In klugen kaufmännischen Unternehmungen, zuletzt mit dem Tabakhandel, mehrte er seinen Reichtum, entging aber auch dem Vorwurf nicht, unter der Regierung der Linken mit Hülfe seiner politischen Freunde den Staat als milchende Kuh mißbraucht zu haben, so daß während der Wahlbewegung 1890 die Gegner Crispis ihn gar den „großen Dieb“ zu nennen wagten. Über seine Beziehung zu dem sizilischen Verschwörungsgenossen und die mancherlei Dienste, die beide einander geleistet hatten, hat sich während der politischen Kämpfe der letzten Jahrzehnte ein dichter Legendenkranz gebildet, dessen tatsächliche Unterlage festzustellen vorläufig wohl kaum möglich ist. Es mag genügen zu wissen, daß Lemmi ein treuer Freund Crispis auch nach dessen Sturz geblieben ist, wie er überhaupt von allen, denen er nahe stand und menschlich näher getreten ist, als ein selbstloser, aufopfernder Freund und ein Mann von großer Herzensgüte verehrt wurde. Seit Lemmi 1896 von der obersten Leitung der Freimaurer zurückgetreten war, ist es in der Öffentlichkeit stiller über ihn geworden; der alte Herr zog sich auf den engern Kreis seiner Familie und der Nächsten zurück und lebte ruhig in seiner Villa zu Florenz, bis ein Krebsleiden seinen Tagen ein Ende setzte.

INDIANER-TERRITORIUM. Br. (General) William Busby, ein Mitglied des 33. Grads des schottischen Ritus, hat den Körperschaften dieses Ritus in South McAlester 5000 Dollars zu Errichtung eines Logenhauses geschenkt.

— Die „Oriflamme“, das Organ des Berliner Großorients und Sanktuariums, ist nach längerer Pause in verkleinertem Format wieder erschienen. Diese erste Nummer des 5. Jahrgangs umfaßt die Monate Januar bis Juni und teilt in ihrem amtlichen Teile die unsern Lesern schon bekannte (vgl. S. 42) Tatsache mit, daß sich der am 27. August v. J. gestiftete Großorient in Hamburg schon im Dez. wieder aufgelöst hat. Auch die Schenkung eines Grundstücks in München an das Sanktuariums ist rückgängig gemacht worden, da das Grundstück stark überschuldet war. Endlich sind mehrere Mitglieder ausgeschlossen und der General-Großschriftführer Adriány gestrichen worden. Der nichtamtliche Teil, der an der Spitze die Bemerkung trägt, daß „weder der Orden als solcher noch das Sanktuarium noch die Redakteure“ für die Ansichten und Lehren, die hier zum Ausdruck kommen, verantwortlich seien, enthält u. a. die Aufsätze: „Ehefrage, Sexualreform und Frauenlogen“ und „Lingam-Yoni oder die Mysterien des Geschlechtskultus“ (!!). Jenem Aufsatz entnehmen wir, daß der Memphis- und Misraim-Ritus, „der gemäß seiner Konstitution alle Grade der alten und modernen Freimaurerei in sich vereinigt, natürlich auch die Grade der Adoptionsmaurerei umfaßt“ und daß die bekannte Theosophin Frau H. P. Blavatsky am 24. November 1877 vom Souveränen General-Großmeister des Ritus für Großbritannien und Irland, John Yarker, in Manchester in die Grade der Adoptionsmaurerei eingeweiht worden ist. „Diejenigen Eingeweihten der höchsten Grade des Ordens von Memphis und Misraim“, heißt es weiter, „die auch Mitglieder des esoterischen, innern

Kreises der theosophischen Bewegung waren oder sind, werden unschwer gewisse Übereinstimmungen in den okkulten Geheimlehren beider Organisationen erkennen oder erkannt haben". So hat denn der oberste Leiter des Ordens in Deutschland die Adoptionsmaurerei hier eingeführt, indem er Ostern ein Kapital und einen Großrat Mystica aeterna in Berlin gestiftet hat, dessen stellvertretender Großmeister Dr. Rudolf Steiner und dessen General-Großschriftführerin Maria von Sivers ist. Dr. Steiner, der den 95. Grad besitzt, ist, wie man uns schreibt, im Dez. v. J. noch nicht Mitglied des Ordens gewesen. Weiter wird uns mitgeteilt, daß die Gründe, die für die Auflösung des Hamburger Großorients angegeben sind, nicht zuträfen und daß Br. Adriány schon im Dez. v. J. freiwillig aus dem Ritus ausgeschieden sei. Mit derartigen Gründungen und perversen Lehren entfernt sich das Sanktuarium immer mehr vom Boden der Freimaurerei.

GUTTEMPLER. Nach der Zeitschrift Am rauhen Stein haben die Guttempler neuerdings eine Flugschrift verbreitet, die sich mit der Stellung der Katholiken zu ihrem Orden beschäftigt und die Frage, ob ein gläubiger Katholik dem Guttemplerorden angehören könne, bejaht. Dagegen legt die Zentrumspresse entschieden Verwahrung ein, indem sie auf die Entscheidung des Heiligen Offiziums vom 17. Aug. 1903 [1893? D. R.] verweist und hervorhebt, daß in einer Denkschrift von 1897 von den hervorragendsten Führern zugegeben werde, das Ritual trage einen spezifisch protestantischen Charakter, daß der Orden seine Organisation, seine Rituale und religiöse Grundanschauung dem Freimaurerbund entlehnt haben und daß die hervorragendsten Führer zum Teil Vertreter des krassesten Materialismus seien. Vgl. 1904 S. 207.

ODD-FELLOW-ORDEN. In Indiana gab es im v. J. 723 Logen mit 68941 Mitgliedern (+ 2621 gegen das Vorjahr) und 277 Lager mit 16790 Mitgliedern (+ 491).

Literatur.

Bücher zur Besprechung werden an die Redaktion erbeten.

Kulturgeschichte. Varia. Seltenheiten. Katalog 117. J. Eckard Mueller, Buchhandlung und Antiquariat. Barfüsserstrasse 11, Halle a. S., Schließfach 26. 1906. (102 S.) 8°.

Nr. 641—679 sind meist ältere Masonica zu angemessenen Preisen.

Ilgen, Paul, Verzeichnis der Büchersammlung der Joh.-Loge „Zu den 3 Rosen im Walde" in Sorau N.-L. Systematisch zusammengestellt nach dem Bestande vom 1. Januar 1906 von Br. —. Sorau N.-L. 1906. Druck von Rauert & Pittius, G. m. b. H. (VIII, 134 S.) 8°.

Die Loge hat schon 1843 und 1883 Verzeichnisse ihrer Bücherei drucken lassen. Das neue Verzeichnis bietet auf den ersten 108 Seiten 639 maurerische Werke, woran sich noch ein Verzeichnis nichtmaurerischer Werke schließt. Es ist recht sorgfältig angefertigt nach dem Muster des Ocklerschen Verzeichnisses der Büchersammlung der Breslauer Loge Friedrich zum goldnen Zepter und bei den meisten Büchern mit orientierenden Bemerkungen ausgestattet, auch wird auf Kloß' Bibliographie, Tautes Bücherkunde und Ocklers Verzeichnis verwiesen. Ein alphabetisch geordnetes Inhalts-

verzeichnis erleichtert den Gebrauch. In der Vorrede stellt Br. Ilgen u. a., ein dankenswertes Unternehmen, die Werke zusammen, die jungen Brn. in erster Linie zum Studium zu empfehlen sind.

Asträa. Taschenbuch für Freimaurer auf das Jahr 1906. Neue Folge. Begründet von † Br. Robert Fischer. 25. Band. Herausgegeben von Br. Paul Fischer. Leipzig. Druck und Verlag von Br. Bruno Zechel. 1906. (VIII und 263 S.) 8°. Preis 3 M., geb. 3,75 M.

Der Jubiläumsband enthält folgende Arbeiten: 1) Der Stein der Weisen, von Br. Fensch; 2) Gott, von Br. Wanner d. Ält.; 3) Ansprache zur Schillerfeier, von Br. Barth; 4) Der Licht- und Liebesgenius der deutschen Musik, von Br. Glücksmann; 5) Schlagworte aus alter und neuer Zeit in maurerischer Beleuchtung, von Br. Vetter-Thomas; 6) Die Meistersinger — ihre Einrichtungen und ihr Einfluß, von Br. Ott; 7) Die symbolische Freimaurerei am Anfange des 18. Jahrhunderts ein Produkt und Spiegelbild der damaligen Zeit und ihrer Geistesströmungen, von Br. Riegel; 8) Die Freimaurerei und die Zeit, von Br. Grillenberger; 9) Johannisfestrede, von Br. Sievert; 10) Und Friede auf Erden, von Br. Nickel; 11) Idee und Ziel des Weihnachtsfestes im Verhältnis zur Freimaurerei, von Br. Liebermann; 12) Vortrag zur Trauerloge, von Br. Bartolomäus. Den Schluß macht die Rundschau über das Jahr 1905, die diesmal auch das Ausland mit umfaßt.

Bericht über die Jubiläumsfeier zu Ehren des ehrw. Meisters vom Stuhl, Br. Klüsener, anläßlich seines 40jährigen Maurer- und 25jährigen Jubiläums als Meister vom Stuhl am 11. März 1906. Bayreuth 1906. Buchdruckerei von Emil Mühl, Bayreuth. (19 S.) 8°.

Der Bericht schildert in eingehender Weise die Vorbereitungen und die Jubiläumsfeier, die die Loge Zur Säule an den Vogesen in Mühlhausen i. Els. ihrem verdienten Meister vom Stuhl Br. Klüsener gewidmet hat. Vgl. S. 187.

Der Verein deutscher Freimaurer. [1906]. (4 S.) 8°.

Eine neue Auflage des bekannten Flugblatts, das in gedrängter Kürze über das Wesen, das Wirken und die Ziele des Vereins aufklärt. Es kann gratis vom Geschäftsführer Br. R. Taute in Stuttgart, Johannesstr. 50, bezogen werden.

Bischoff, Diedrich, Einiges über den heutigen Beruf des Vereins deutscher Freimaurer. Vortrag gehalten in der Jahresversammlung des Vereins deutscher Freimaurer zu Hanau, 23. September 1905, von —. Leipzig Druck von Hesse & Becker. [1906.] (15 S.) 8°.

In diesem Vortrag hat bekanntlich Br. Bischoff die verdienstvolle Anregung gegeben, der Verein deutscher Freimaurer möge sich bemühen, eine Literatur hervorrufen zu helfen, die das Thema „Sittlichkeitserziehung und soziale Frage“ mit unbefangenem Wahrheitseifer behandelt, und seine Anregung ist auf fruchtbaren Boden gefallen; denn der Verein hat beschlossen, ein Preisausschreiben zu veranstalten, dafür 5000 M. bewilligt und ein Arbeitsamt eingesetzt, das als Thema die Frage: „Wie kann die Gesundung unsers sozialen Lebens durch Volkserziehung im Geiste der Humanität gefördert werden?“ vorgeschlagen hat.

Ausländische Literatur.

5) Le secret de la Franc-Maçonnerie. Paris 1905.

6) Fesch, Paul, Dossiers maçonniques. La Franc-Maçonnerie contre l'Armée. Paris 1905.

7) Prache, L., La Pétition contre la Franc-Maçonnerie à la XIe Commission des Pétitions de la Chambre des Députés. Nouvelle éd. compl. et mise à jour. Paris 1905.

8) Le François, Michel, Le plan maçonnique. 7e mille. Lille 1905.

9) Copin-Albancelli, La Franc-Maçonnerie et la question religieuse. Paris 1905.

LATOMIA.

Neue Zeitschrift für Freimaurerei.

Begründet von Br. B. Cramer.

Verantwortlicher Leiter:

Br. (Landgerichtsrat) Paul Fischer in Gera-Untermhaus (Reuß).

Alle 14 Tage erscheint eine Nummer. — Preis des halben Jahrganges 3 M. fürs Ausland M. 3.25.
Durch jede Buchhandlung zu beziehen. — Bei direkter Bestellung portofreie Zusendung.
Anzeigen werden mit 25 Pf. für die Zeile berechnet.
Nachdruck der Original-Beiträge ohne Quellenangabe nicht gestattet.

Nr. 13. **Leipzig, den 23. Juni 1906.** **29. Jahrgang.**

Inhalt: Gebet zur Eröffnung am Johannisfeste (S. 193). — Eine neue Enthüllung über die Freimaurer (S. 194). — Der 31. Deutsche Großlogentag (S 200). Rundschau (S. 202). — Literatur (S. 207). Abbildung: Wandelhalle im Obergeschoß des neuen Hauses der Loge Minerva zu den drei Palmen in Leipzig (S. 201).

Gebet zur Eröffnung am Johannisfeste.

Mit Rosen haben wir geschmücket
Heut' am Johannistag die Brust
Zum Zeichen, daß uns heut' entzücket
Des Sommertages Lust.
Gib echte Freude, Weltenmeister!
Und führ' zum Ideal uns hin,
Laß heut' die froh bewegten Geister
In schöner Weihestunde glühn!
Laß unsern Tempel, den wir bauen,
Ein Hort der Freundschaft immer sein,
Laß uns einander fest vertrauen,
Mach' unsre Herzen stark und rein!
Laß uns der Schönheit Spuren wandeln,
Doch halt uns frei von eitlem Schein.
Laß nach Johannis Bild uns handeln,
Laß stets bedürfnislos uns sein!

Br. A. v. Reinhardt.

Eine neue Enthüllung über die Freimaurer.

Von Br. Otto Kuntzemüller in Schöneberg-Berlin.

Obwohl sich heute jedermann aus einer ganzen Anzahl von durchaus zuverlässigen der Allgemeinheit zugänglichen Schriften über die Freimaurerei, ihre Entstehung, ihr Wesen, ihre Ziele und ihre Bedeutung, ja auch über die Einrichtungen und Gebräuche der Logen und alles das, was man unter dem freimaurerischen Geheimnis versteht, genau unterrichten kann, werden immer wieder von gewissen Seiten die unglaublichsten Geschichten über die Freimaurerei öffentlich verbreitet. Besonders stark sind darin die Ultramontanen. Jeder Belehrung unzugänglich wiederholen sie ihm fort und fort ihre alten Lügen mit einer Unverfrorenheit und Siegesgewißheit, als ob sie unwiderleglich wären. Die schmähliche Blamage, die sie sich durch ihre krasse Leichtgläubigkeit gegenüber den Schwindeleien eines Leo Taxil vor einem Jahrzehnt zugezogen haben, ist ihnen keine warnende Lehre gewesen, mit einer an Tollheit grenzenden Dreistigkeit behaupteten sie vielmehr, die Freimaurer hätten Leo Taxil bezahlt, um die Katholiken zu täuschen. Obwohl man ihnen nachgewiesen hatte, daß Leo Taxil schon als Lehrling aus dem Freimaurerbunde ausgestoßen worden war, hielten sie allen freimaurerischen Versicherungen gegenüber an dem mittelalterlichen Grundsatz fest: „Den Ketzern darf man keinen Glauben schenken“. Ja, heute noch tragen sie kein Bedenken neue absurde Erfindungen als feststehende Tatsachen und über jeden Zweifel erhabene Enthüllungen in die Welt hinauszuschreien, wenn sie ihnen geeignet erscheinen, die Freimaurer bei Unkundigen als den Auswurf der Menschheit in Mißachtung zu bringen. Damit wird aber nur ihr vorgebliches Eintreten für „Wahrheit, Recht und Freiheit“ als verwerflichster Lügendienst in abschreckendster Weise gebrandmarkt, und ihre kindische Leichtgläubigkeit läßt sie dem Fluche der Lächerlichkeit verfallen.

Das gilt insbesondere von den neusten „Enthüllungen“ über „Ursprung und Wesen der Freimaurerei“, die der ultramontane und antisemitische Abgeordnete im österreichischen Reichsrate Prinz Liechtenstein in einem Vortrag mitgeteilt hat, der dem klerikal-antisemitischen Wiener Preßorgan „Deutsches Volksblatt“ der Veröffentlichung wert erschienen ist, aus dessen Morgenausgabe vom 11. März 1906 er von ultramontanen Blättern Deutschlands ganz oder im Auszuge mit wonnigem Behagen nachgedruckt worden ist. Diese „Enthüllungen“ hat Prinz Liechtenstein allerdings nicht selbst ausgeklügelt, er ist vielmehr, wie er selbst sagt,

damit bekannt geworden durch „die Lektüre eines englisch geschriebenen Werkes über die dogmatische Entwicklung und Verzweigung des Islams, dessen Verfasser, Ameer Ali, ein indischer Mohammedaner ist, der unter der Regierung der Königin Viktoria die hohe Würde eines Lord-Oberrichters (Chief Justice) der Provinz Bengalen bekleidet hat.“ Vermutlich ist es die „hohe Würde“ seines Gewährsmannes gewesen, was den Prinzen Liechtenstein in Verbindung mit verblendetem Judenhaß verleitet hat, die Behauptungen des Lord-Oberrichters von Bengalen als lautere Wahrheit unbesehen hinzunehmen und deren fanatischer Apostel zu werden. Für die Urteilsfähigkeit des prinzlichen Reichsrats ist das allerdings ein sehr bedenkliches Zeichen.

Der indische Mohammedaner Ameer Ali hat nun, wie Prinz Liechtenstein berichtet und wie wir ihm glauben müssen, da uns das Werk des famosen Lord-Oberrichters der Provinz Bengalen aus der Zeit der Kaiserin und Königin Viktoria zu eigener Einsicht und Prüfung nicht vorliegt, „durch einen genauen Vergleich“ der Organisationen der Freimaurer und des ismaelitischen Mörderbundes der Assassinen, „der Riten und Zeremonien, der Dogmen und Sittenlehren, ja selbst der Titel, welche die verschiedenen Häupter der Hierarchie bis hinauf zum Ordensgroßmeister tragen, die absolute Identität der alten Ismaeliten und der modernen Freimaurer“ bewiesen. Nach des Prinzen Liechtenstein Ansicht kann daher „heute nicht mehr bezweifelt werden: Die Freimaurerei ist die einfache Übersiedlung des orientalischen Geheimbundes nach Europa“.

Der edle Prinz weiß aber noch mehr; denn er gibt auch an, „zu welchem Zwecke diese verdächtige Ware in das christliche Abendland eingeschmuggelt worden ist und wer die Paschas sind, die den Profit daraus gezogen haben“. Ob er damit eigene Weisheit verzapft oder auch hierin lediglich seinem mohammedanischen Gewährsmann folgt, geht allerdings aus seinen Ausführungen nicht ganz klar hervor. Allein mag dieser Unsinn dem gänzlich Liechtensteinschen Gehirn als das Produkt einer im Absurden lustwandelnden Denkweise oder der orientalischen, an die arabischen Märchenerzähler erinnernden Phantasie des indischem Lord-Oberrichters entsprungen sein, der „höhere Blödsinn“ ist jedenfalls um ein neues ergötzliches Kapitel vermehrt worden.

Man höre und staune! Prinz Liechtenstein erzählt allen Ernstes:

„In unsern Tagen der breitesten ungeniertesten Öffentlichkeit, da in Wort und Schrift, in Versammlungen und Vereinen, in großen und kleinen Vertretungskörpern, Parlamenten, Landtagen, Gemeinderäten, in Büchern und Tagesblättern jedermann frisch von der Leber weg seine

Meinung sagen darf über Könige und Minister, Staat und Gesellschaft, Religion und Moral; in einer Zeit, wo die radikalsten und unsinnigsten Ansichten frei ausgesprochen und verbreitet werden können (der Vortrag des Prinzen Liechtenstein und dessen Veröffentlichung bestätigt das letzte eklatant. D. Verf.), ist ein Geheimbund an und für sich eine Anomalie! Er hat scheinbar keine logische Berechtigung. Selbst subversive Tendenzen, wie jene der Sozialdemokraten, der Kommunisten, der Anarchisten und Nihilisten, scheuen keineswegs das Tageslicht, ihre Propaganda wird mit jener Kühnheit betrieben, die aus der Toleranz einer Gesellschaft resultiert, die nur Taten, aber nicht Gedanken bestraft. Wenn also die Freimaurerei die Maske nicht ablegt, so kann der einzige Grund nur darin liegen, daß sie Ziele verfolgt, die durch das Geheimnis allein erreicht werden können. Diejenigen, die diese Ziele verfolgen, müssen von Haus aus so unliebenswürdig sein, daß sie der ärgsten Unpopularität verfallen, sobald sie in ihrer wahren Gestalt sich zeigen. Ihre Ziele müssen so unverschämt sein, daß sie den allgemeinen Unwillen erzeugen im Augenblicke, wo sie eingestanden werden. Die Stifter und Leiter eines solchen Geheimbundes müssen Leute sein, die schon wiederholt üble Erfahrungen gesammelt haben; sie müssen wissen, daß inmitten der Völker, die ihnen Gastfreundschaft gewähren, die Geduld ihre ganz bestimmten Grenzen hat; daß, wenn ihre Absichten erkannt, ihre Taten aufgedeckt werden, ein energischer Kehraus sie samt und sonders an die Luft setzt. Es dürfte also so, wie vor Zeiten die Parsiis in der islamitischen Welt, bei uns im christlichen Europa heutzutage eine durch Rasse und Glauben kluftartig von uns getrennte hochmütige, ränke- und herrschlustige Minorität leben, die in diesem Geheimbunde einen wirksamen Hebel zur Verstärkung ihrer an und für sich unzureichenden politischen und sozialen Macht gefunden hat. Es gibt in der Tat inmitten unsrer europäischen, auf christlicher und arischer Grundlage auferbauten Zivilisation eine nicht assimilierbare, uns ewig fremde und gehässig feindselige Minderheit, die sich nicht begnügt mit der ihr großmütig gewährten Gleichberechtigung, sondern ihre Emanzipation nur als eine Vorstufe zur Knechtung der Völker betrachtet, die sie beherbergen; eine Minderheit, die nicht einmal befriedigt ist durch die wirtschaftliche Ausbeutung der europäischen Nationen, sondern auch noch deren geistige und moralische Erniedrigung anstrebt, weshalb sie ihnen mit ihrem ererbten Christenglauben ihre Ehre und die Spannkraft, die ihre einstige Wiedererhebung erhoffen läßt, entreißen will. „Die Freimaurerei ist ein Werkzeug, welches das Judentum dem Oriente entlehnt und für seine Zwecke adaptiert hat. Sie ist eine

der wirksamsten Kriegsmaschinen, nur vergleichbar jenen modernen Perkussionswaffen, die so weittragend sind und so geringen Rauch und Knall verursachen, daß der Feind, der uns niederstreckt, unauffindbar bleibt für das Fernrohr, das den Horizont absucht. Die Freimaurerei ist wie ein subtiles Gift, das den Körper, in den es eindringt, zersetzt und in der Leiche keine Spur zurückläßt. Es ist ein spezifisches Mittel, von der Hinterlist böser Schwächlinge ersonnen, um die Kraft der arglosen Starken zu lähmen. Vergegenwärtige man sich, wie die Freimaurerei arbeitet: Die untern Grade sind geöffnet für die Mitglieder aller Religionen, Stände und Berufe. Die Pflege der Nächstenliebe und der Brüderlichkeit wird dort als der eigentliche Zweck des Ordens hingestellt; also ein löbliches christliches Prinzip wird in den Vordergrund geschoben, dient als Aushängeschild ... Ganz anders verhält es sich in den obersten und höchsten Stufen der Freimaurerei. In diesen verblaßt nicht nur jede Erinnerung an christliche Prinzipe, es wird nicht eine milde Skepsis, eine verschwommene, seichte Aufklärung betrieben, sondern direkter, unversöhnlicher Haß gegen das Christentum, seine Dogmen und Sitten, seine Hierarchie, seine staatliche, gesellschaftliche Struktur wird dort gelehrt und mit den nichtswürdigsten Mitteln ins Werk gesetzt; Lüge, Verleumdung, Mord und Bürgerkrieg sind anempfohlen, wenn es sich darum handelt, das geistige und materielle Wohl der christlichen Nationen zu schädigen, sie zu knechten und zu erniedrigen. In diesen höhern und höchsten Stellungen der Freimaurerei herrscht ohne Zweifel auch heute so, wie einst bei den verborgenen Würdenträgern der Ismaeliten und Assassinen, die bekannte Devise: „Nichts ist wahr, und alles ist erlaubt". In diese höhern Stellungen avanciert aber nur ein sorgfältig gesiebtes, verläßliches Personal. Wer kein waschechter nationaler Orientale ist, darf nicht etwa bloß kein harmloser Paradechrist sein, wie er in den Redaktionen gewisser Judenblätter ein vereinzeltes Dasein führt; er muß ein bösartiger, verbissener Renegat, ein berufsmäßiger Handlanger und Lohndiener des auserwählten Volkes sein ... Der Freimaurerorden, wie er jetzt besteht, ist nur der stille Kompagnon der semitischen Weltfirma, ihr Handlungsreisender und Zutreiber".

So der prinzlich Liechtensteinschen eigenen oder vom bengalischen Lord-Oberrichter entlehnten köstlichen Weisheit letzter Schluß, und wer davon nicht überzeugt ist, dem ist eben nicht zu helfen.

Doch Scherz beiseite!

Ein so betrübendes Zeugnis für die Rückständigkeit, Leichtgläubigkeit und fanatische Verblendung gewisser Zeitgenossen die Kundgebung und kritiklose Aufnahme so verbohrter Anschauungen, wie sie Prinz

Liechtenstein als tatsächlichen Verhältnissen und Zuständen entsprechend öffentlich vorgetragen und durch die Presse verbreitet hat, in den Augen aller Einsichtigen sind, sie sollten den Freimaurern selbst doch eine ernste Mahnung sein, zu prüfen, ob die Organisation ihres Logenwesens, die Wichtigtuerei mit angeblich geheimnisvollen, in der Tat aber längst weltbekannten Formen und Gebräuchen, ihre nur den Gegnern und Verleumdern nützliche und willkommene Scheu vor gemeinsamer Abwehr böswilliger Verdächtigungen und Angriffe, kurz die ganze, modernen Anschauungen als überlebt, wo nicht anstößig erscheinende Art der Übung und Betätigung der Freimaurerei durch die Logen nicht einer Reform bedürfen, ob nicht mancherlei Mißstände zu beseitigen sind und ob nicht energischer dahin zu streben ist, die Logen überall zu Sammelstätten der geistigen Elite eines jeden Volkes zu machen. Der Wert und die Stärke der Freimaurerei, ihre Bedeutung als Kulturfaktor beruhen ganz und gar auf dem geistigen und sittlichen Gehalt der Einzellogen und auf den Wirkungen, die die Einzellogen auf ihre Mitglieder ausüben, ja im letzten Grunde hängen das Gedeihen und der Ruf der Freimaurerei und der einzelnen Logen von ihren Mitgliedern ab. Auch von der Freimaurerei gilt das Wort: „Der Buchstabe tötet, aber der Geist macht lebendig!“ Der geistige Inhalt, nicht die Formen, in denen er symbolisch zum Ausdruck gebracht wird, bestimmt Wesen und Bedeutung der Freimaurerei. Diesen geistigen Gehalt der Freimaurerei hat Gotthold Ephraim Lessing, wie alle wahren Freimaurer einstimmig anerkennen, am tiefsten ergründet und am klarsten und kürzesten in die Worte gefaßt, die er in seinen „Gesprächen für Freimaurer“ dem Falk in den Mund legt: Es wäre recht sehr zu wünschen, daß es in jedem Staate Männer geben möchte, „die über die Vorurteile der Völkerschaft hinweg wären und genau wüßten, wo Patriotismus Tugend zu sein aufhört“; „die dem Vorurteile ihrer angebornen Religion nicht unterlägen, daß alles notwendig gut und wahr sein müsse, was sie für gut und wahr erkennen“; „die bürgerliche Hoheit nicht blendet und bürgerliche Geringfügigkeit nicht ekelt; in deren Gesellschaft der Hohe sich gern herabläßt und der Geringe sich dreist erhebt.“ Die Freimaurerei soll also die Weisesten und Besten eines jeden Staates zu gemeinsamem Wirken vereinigen, um die nationalen, politischen, kirchlichen und gesellschaftlichen Trennungen, die den Menschen einander entfremden, „so eng als möglich wieder zusammenzuziehen“. Das braucht heute nicht mehr geheim gehalten zu werden, wie zu der Zeit, wo es galt, die in den Logen vereinigten Brüder vor kirchlichen und politischen Verfolgungen zu schützen. Darum weg mit jedem Scheine, als hätten die Logen noch ein besonderes Geheimnis zu hüten;

denn damit geben sie den Gegnern der Freimaurerei nur einen sehr willkommenen Vorwand zu immerwährenden Verdächtigungen. Die Öffentlichkeit ist heute nicht bloß die höchste Macht, sondern auch der geistige Lebenshauch der Menschheit. Wer sie scheut, der wird und soll sterben. Die Öffentlichkeit unterstützt alles Gute und verdammt alles Schlechte. Treten die Freimaurer mit ihren Ideen und Zielen frei und offen vor alle Welt, so haben sie keine vernünftige Ursache mehr, ihre zu deren Auseinandersetzung und Klärung nötigen Gedanken zu verschleiern. Die Verschwiegenheit über das Gebrauchtum, also über Riten, Zeremonien, Erkennungszeichen und das ganze äußere Freimaurertum, sowie über die innern Angelegenheiten der eine Familie bildenden Brüderschaft kann als durchaus natürlich dabei ruhig gewahrt bleiben. Die Gebildeten aller Berufsstände werden sich dann aber der Freimaurerei wieder in größerer Zahl zuwenden und ihr das Ansehen und den Einfluß verschaffen, die ihrem Wesen entsprechen.

Möge man darum in den Logen die Worte beherzigen, die ein hervorragender Freimaurer, der inzwischen heimgegangene rühmlichst bekannte Göttinger Germanist und Universitätsprofessor Moritz Heyne in seinem Beitrage zum „Stern von Bethlehem, Kundgebungen des Einheitsbundes deutscher Freimaurer“ (Braunschweig 1899) über die „Entwicklung der Freimaurerei“ ausgesprochen hat:

„In den freimaurerischen Vorstellungen erblicke ich die Religion der Zukunft. Verstehen die Brüder ihre Pflicht, so sind sie berufen, Großes zu leisten; verstehen sie sie nicht, so werden andere sich ihrer Ideen bemächtigen und sie durchführen. Denn durchgeführt werden sie; ist die Vergangenheit die Prophetin der Zukunft, so weist der Verlauf der Religionsgeschichte mit Sicherheit darauf hin. Und ich wünschte einer Gesellschaft, an der ich mit ganzer Seele hänge, die Macht dazu. Freilich wird sie nur kommen bei viel sorgfältigerer Auslese der Kräfte, als die verschiednen Bauhütten sie heute noch nötig halten; nur kommen bei Heranziehung tüchtiger und gewillter Draußenstehender und unnachsichtlicher Entfernung Unfähiger und Lauer. Wir müssen etwas von dem Geiste der echten Christen wieder bekommen. Unsere Bauhütten müssen Sammelstätten der höchsten und begeistertsten Interessen werden, und es darf nicht von ihnen heißen: Mein Haus ist ein Bethaus, ihr aber habt ein — Kasino daraus gemacht.“

Der freimaurerische Gedanke ist das edelste Erzeugnis menschlicher Erkenntnis. Ob er in den Logen und in deren einzelnen Mitgliedern zum vollkommenen Ausdruck gelangt, bedarf in jedem einzelnen Falle

der besondern Prüfung; das Ergebnis dieser Prüfung aber liefert den Maßstab für den freimaurerischen Wert der Loge und ihrer einzelnen Mitglieder.

Der 31. Deutsche Großlogentag

hat am 3. Juni in Frankfurt a. M. getagt. Die Verhandlungen sind nach dem Bericht der Bauhütte wieder wenig ergebnisvoll verlaufen. Die vorgeschlagenen Unterstützungen aus der Victoria-Stiftung und die Verleihung von Anwartschaften auf Stiftsstellen im Victoria-Stift (vgl. S. 186) wurden genehmigt und über eine Ergänzung des Statuts der Stiftung mit Rücksicht auf die neubegründete Auguste Victoria-Stiftung Beschluß gefaßt. Der Antrag der 3 altpreußischen Großmeister auf Abänderung des § 4 des Gesetzes über die Zulassung besuchender Brr. dahin, daß der Zutritt solcher Brr. in einer Loge, gegen deren Widerspruch sie aufgenommen worden sind, nicht gestattet sein solle (vgl. 1905 S. 84), wurde von der Hamburger und der Frankfurter Großloge in zweiter Lesung endgiltig abgelehnt. Das Gleiche war der Fall mit dem Antrag des Landesgroßmeisters der Großen Landesloge von Sachsen auf Wiederherstellung der frühern Fassung des § 5 Abs. 2 des Statuts des Großlogenbunds, wonach die Gründung einer Johannisloge an einem Orte, wo schon eine Tochterloge einer andern Großloge besteht, an die Zustimmung dieser Großloge geknüpft sein soll (vgl. 1905 S. 84); er wurde von der Berliner Großen Landesloge und der Großen Loge von Hamburg abgelehnt. Dagegen wurde der Antrag der Großloge Zur Sonne, betr. Bestimmungen für das Ableben eines Brs. (vgl. 1903 S. 102), angenommen, wenn auch nicht als Gesetz, da die Zustimmung der Berliner Großen Landesloge noch fehlt. Der Entwurf, betr. die Errichtung eines Bundesgerichts (vgl. S. 187) wurde ebenfalls von der Berliner Großen Landesloge und der Großen Loge von Hamburg abgelehnt. Dem Bericht über den Bnai Brith-Orden (vgl. S. 187) stimmte man zu, ebenso erkannte man die Großloge des Distrikts Columbia und die Großloge von Frankreich einstimmig an. Die Anträge des National-Großmeisters Brs. Gerhardt auf weitere Ausgestaltung des Deutschen Großlogenbundes (vgl. S. 12) wurden zwar abgelehnt, es erklärten sich aber sämtliche Großlogen mit Ausnahme der Berliner Großen Landesloge bereit, an einer solchen Ausgestaltung mitzuwirken, und es wurde zur Beratung ein Ausschuß eingesetzt, in den die Großmeister der 7 zustimmenden Großlogen, ev. ihre Stellvertreter gewählt wurden. Der An-

trag der Großen Loge von Hamburg, Mitglieder der Großen Nationalloge von Ägypten vom Besuche deutscher Logen auszuschließen (vgl.

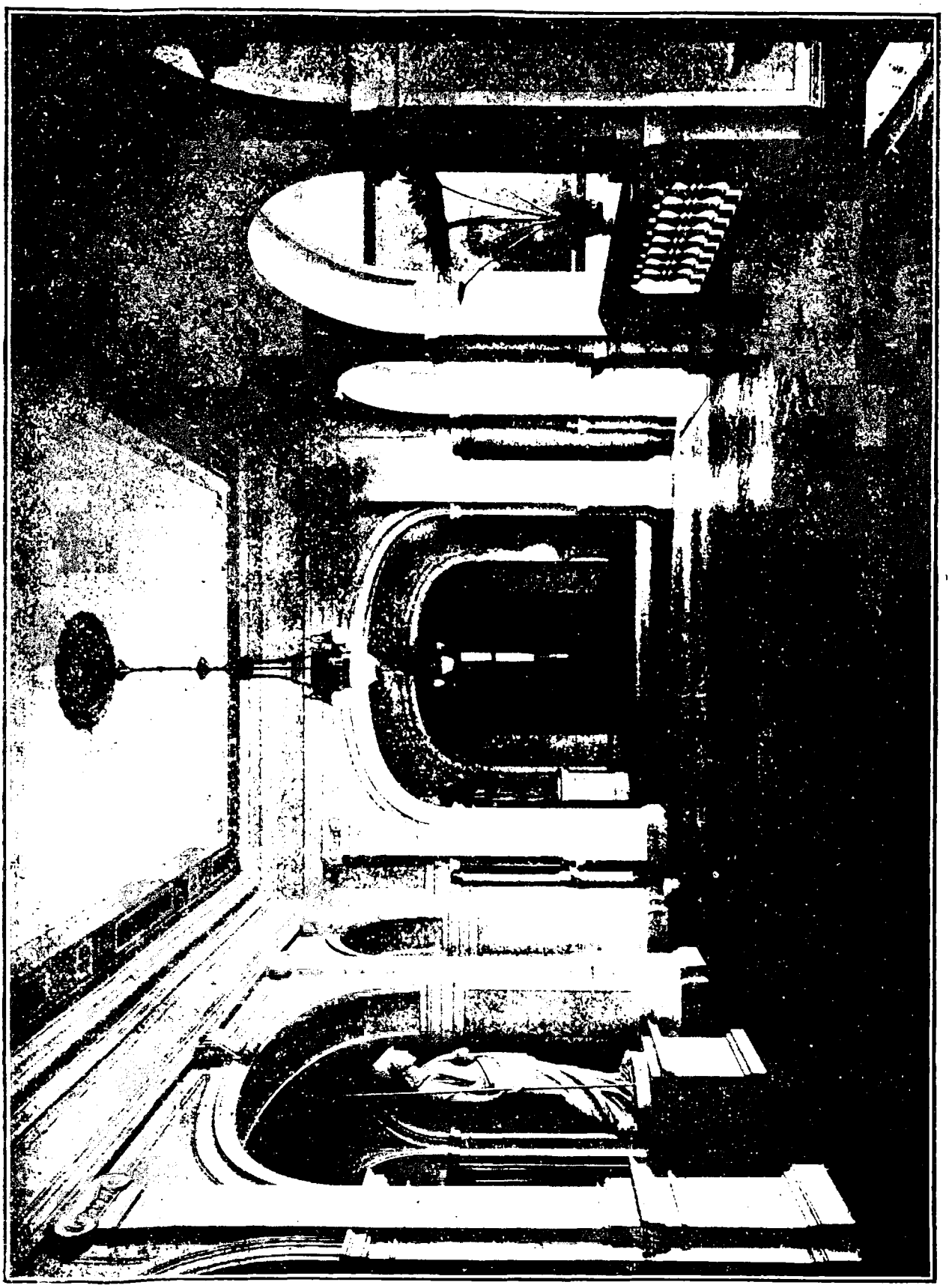

Wandelhalle im Obergeschoss des neuen Hauses der Loge Minerva zu den drei Palmen in Leipzig.

S. 154), wurde angenommen und der geschäftsführende Großmeister beauftragt, wegen des Verhaltens der Großloge von Illinois, die ebenfalls deutsche Brr. zurückgewiesen hat, Erkundigungen einzuziehen.

Rundschau.

Um eine möglichste Vollständigkeit der Rundschau zu erzielen, bitten wir, uns durch kurze Mitteilungen über wichtigere Ereignisse im Logen-, wie im Leben einzelner Brr. und über sonstige Vorkommnisse von weiterm maurerischen Interesse zu unterstützen.

Allgemeines.

— Die freimaurerische Weltgeschäftsstelle gibt in Nr. 7 ihres Bulletins bekannt, daß sie seit Neujahr von 13 Großkörperschaften, darunter von der Bayreuther und der Frankfurter Großloge, Beiträge erhalten hat. Der nächste Weltfreimaurertag soll 1907 in Rom stattfinden. Ein „Jahrbuch der Welt-Freimaurerei" soll im Oktober erscheinen. Außerdem enthält die Nummer Mitteilungen über die nordamerikanische und die französische Maurerei, eine Karte über die Freimaurerei in der Schweiz und einen Aufsatz über die internationale Hilfssprache Esperanto.

Deutsches Reich.

Allgemeines.

— Aus der Tagespresse. In Nr. 274 der Magdeburger Ztg. vom 1. Juni beleuchtet Br. Kuntzemüller den von uns in der vor. Nr. S. 185 erwähnten Aufsatz der Vossischen Ztg. in einem Aufsatz „Freimaurerei und Klerikalismus", in dem er ausführt, daß es um die deutsche Freimaurerei „in Wirklichkeit keineswegs so gut bestellt ist, wie es in dem Artikel angenommen wird". Die Schuld treffe allerdings nicht die Freimaurerei und ihren Gedankeninhalt, sondern ihre Organe, die Logen, die in Wirklichkeit nicht das seien und leisteten, was sie sein und leisten könnten. Es wird dann Wesen und Ziel der Freimaurerei dargelegt und daran der Wunsch geknüpft, daß die Logen die Vereinigungspunkte der Edelsten und Besten werden möchten.

— Über das Freimaurerstück „Wort und Tat", worüber wir S. 153 nach der Freimaurer-Ztg. berichtet haben, wird uns aus dem Kränzchen Barbarossa zur deutschen Treue in Kaiserslautern mitgeteilt, es sei in einem der Freimaurerei feindlichen Geiste geschrieben und solle sie verächtlich machen; auch habe das Stück nicht Erfolg gehabt, denn das Theater sei schlecht besucht gewesen, einige Partien seien sogar mit offenem Widerspruch aufgenommen worden, und die Zeitungskritiken lauteten mit Recht vernichtend. Es ist uns gleichzeitig der Pfälzische Anzeiger (Nr. 38 vom 22. Febr.) zugeschickt worden, dessen Kritik mit den Worten schließt:

„Das Stück ist von bleierner Langweile, endlose Zwiegespräche über Freimaurertum und religionsphilosophische Themata wechseln mit langatmigen Verwünschungen der Loge und ihrer Ziele ab, und vergebens sucht man nach einem Körnchen Salz in der dünnen Suppe. Daß der Verfasser seinen Helden ausgerechnet einen ganzen Akt lang sterben läßt, schlägt vollends dem Faß den Boden aus. Allenfalls würde sich das Stück zu Dilettantenvorstellungen in katholischen Gesellenvereinen eignen, um den Mitgliedern die Verworfenheit der Maurer drastisch vor Augen zu führen. Die Mitwirkenden gaben sich die größte Mühe, dem Stück Leben einzuhauchen, allein diese unmögliche Aufgabe waren auch sie nicht imstande zu lösen.

Grosse National-Mutterloge Zu den drei Weltkugeln in Berlin.

DÜSSELDORF. Die Loge Zu den drei Verbündeten hat zu ihrem hundertjährigen Bestehen vom Kaiser Wilhelm II. dessen Bild mit eigenhändiger Unterschrift verliehen erhalten.

Grosse Landesloge der Freimaurer von Deutschland in Berlin.

AUGSBURG. Die Freimaurervereinigung Zur Sonnenrose (vgl. S. 104) ist in eine Loge umgewandelt und am 27. Mai eingeweiht worden. Logenmeister ist Br. (Amtsrichter Dr. jur.) Georg Grimm. Die Loge ist, wie wir hören, aus der vormaligen zum Berliner Großorient und Sanktuarium gehörigen Loge Zum waltenden Wort hervorgegangen.

HAMBURG. Schon vor einigen Jahren hat sich hier eine Logenhausbau-Vereinigung gebildet, um das unzulängliche Logenhaus für die 6 hiesigen Tochterlogen der Großen Landesloge, die Andreasloge Fidelis und das Kapitel Inviolabilis durch einen Neubau zu ersetzen (vgl. 1904 S. 197). Nach den Hamb. Nachrichten ist jetzt das alte Haus am Valentinskamp für 250000 M. verkauft worden; es wird als Gesellschaftshaus bestehen bleiben. Für den Neubau hat man den Platz neben dem Wilhelm-Gymnasium an der Moorweidenstraße in Aussicht genommen. Die Kosten des Neubaus sind auf 700000 M. veranschlagt worden.

NORDHAUSEN. Vermächtnis. Die Witwe des verstorbnen Brs. (Kommerzienrats) Schreiber hat nach der Zirkelcorrespondenz der Loge zur gekrönten Unschuld 30000 M. zur Errichtung einer „Hermann und Luise Schreiber-Stiftung“ überwiesen, aus deren Erträgnissen in Not geratene Brr. und Schw. am Geburtstage Br. Schreibers unterstützt werden sollen.

Grosse Loge Royal York zur Freundschaft in Berlin.

(Nach der Zeitschrift Am rauhen Stein.)

— Die Frühjahrsversammlung der Großen Loge am 26. und 27. Mai hat den Entwurf eines neuen Grundgesetzes mit Gesetzeskraft vom 24. Juni an einstimmig angenommen.

SAARBRÜCKEN. Die Loge Zur Stärke und Schönheit hat an Stelle des verstorbnen Brs. Raabe (vgl. S. 90) den Ehrenmeister Br. (Hüttenbesitzer) Heinrich Köhl in Malstatt-Burbach zum Meister vom Stuhl gewählt, der dieses Amt schon 1895—1902 bekleidet hat.

Grosse Loge von Hamburg.

(Nach dem Hamb. Logenblatt.)

— Die Große Loge hat in ihrer Versammlung am 19. Mai mehrere Anträge der Braunschweiger Loge auf Abänderung der Verfassung abgelehnt und eine neue (7.) Tochterloge in Hamburg unterm Namen Phönix zur Wahrheit gestiftet, die aus der gleichnamigen vormaligen Loge des Berliner Großorients und Sanktuariums hervorgegangen und am 9. Juni eingeweiht worden ist.

BREMEN. Die Loge Herder hat Br. (Schiffsbauingenieur und Oberlehrer am Technikum) Friedrich Koop zum Meister vom Stuhl gewählt.

HAMBURG. Das goldne Maurerjubiläum hat am 27. März Br. (Direktor der Freihafen-Lagerhaus-Gesellschaft) A. F. Götting, vormals Großmeister der Großen Loge und Alt- und Ehrenmeister der Loge Absalom, gefeiert.

WISMAR. Drei goldne Maurerjubiläen konnte die Loge Zur Vaterlandsliebe mit ihrem Stiftungsfest am 31. März begehen: die ihrer Mitglieder Brr. (Generalagent) Friedrich Hermes in Schwerin, (Kaufmann) August Petersen in Wittenberg und (Hof-Steinmetzmeister) Louis Rusch in Wismar.

Grosse Mutterloge des Eklektischen Freimaurerbundes in Frankfurt a. M.

HEILBRONN. Das Kränzchen Furchtlos und treu ist am 17. Juni eingesetzt worden (vgl. S. 171).

Ausland.

SCHWEIZ. Statistisches. Nach dem Bulletin der freimaurerischen Weltgeschäftsstelle zählt die Großloge Alpina 33 Johannislogen, der Oberste Rat des Schottischen Ritus, der in Lausanne seinen Sitz hat, 3 Kapitel und 2 Areopage (in Lausanne, Genf und La Chaux de Fonds) und das Helvetische schottische Direktorium (Directoire écossais helvétique) 3 Logen in Genf.

UNGARN. Der Bundesrat der Symbolischen Großloge von Ungarn hat nach dem Orient am 21. April für die freimaurerische Weltgeschäftsstelle einen Jahresbeitrag von 250 Fr. und zur Unterstützung der Opfer von Courrières, des Ausbruchs des Vesuvs und des Erdbebens in San Francisco je 200 Kronen bewilligt. Auf einen Antrag der Budapester Loge Nemzeti, der von der Großversammlung dem Bundesrat überwiesen worden war, wurde beschlossen, allen Tochterlogen und jedem ihrer Mitglieder zur Pflicht zu machen, mit allen Kräften gegen die Beschränkung der Preßfreiheit und des Versammlungsrechts anzukämpfen und dahin zu wirken, daß eine Aktion eingeleitet werde, damit nach Wiederherstellung der verfassungsmäßigen Zustände die institutionsmäßige Sicherung der vollständigen und unbeschränkten Preßfreiheit und des vollständig freien Versammlungsrechtes unter die Aufgaben ersten Ranges eingereiht werde. Weiter wurde ein Antrag der Budapester Loge Könyves Kálmán der Beachtung der Logen empfohlen, der es für dringend notwendig erklärt, daß sich die Logen in der Provinz der Streik-Bewegung unter den landwirtschaftlichen Arbeitern annähmen, um durch ihre Mitglieder oder geeignete Nichtmaurer die Arbeiterbevölkerung in ihren berechtigten Forderungen zu unterstützen, aber auch von unüberlegten Schritten abzuhalten, Versöhnungsausschüsse in jeder Gemeinde einzusetzen und auch die Grundbesitzerklasse darüber aufzuklären, daß sie mit ihrer bisherigen Politik brechen müsse. Der in Rimaszombat gegründeten Loge Gömör wurde die provisorische Arbeitsbewilligung erteilt.

— Im ungarischen Abgeordnetenhause sitzen nach dem Orient 36 Freimaurer, von denen 12 inaktive Mitglieder sind. Die meisten (16) gehören der Loge Demokratia in Budapest an. 25 davon sind Mitglieder der Unabhängigkeitspartei.

NIEDERLANDE. Einem Rundschreiben des Großostens der Niederlande vom 19. Mai entnehmen wir die bedauerliche Tatsache, daß sich die Zahl der Aufnahmen in den Niederlanden und seinen Kolonien in Ost- und Westindien fortgesetzt stark verringert. 1899/1900 betrug die Zahl noch 310; sie sank 1901/02 auf 242, 1902/03 auf 193, 1903/04 auf 169 und 1904/05 auf 162.

BRITISCH-INDIEN. Die Schottische Freimaurer-Wohltätigkeitsgesellschaft besteht seit 1892. Sie gewährt Pensionen an alte und kranke Maurer und deren Witwen und Beiträge zur Erziehung und Unterhaltung von Kindern verstorbner oder bedürftiger Maurer. Der Fonds der Gesellschaft betrug 1904 36900 Rupien. Ausgegeben wurden seit dem Bestehen der Gesellschaft 21245 Rupien. Die durchschnittliche Einnahme beläuft sich auf 3000 Rupien, die Ausgabe darf $^2/_3$ des durchschnittlichen Einkommens nicht überschreiten. Außerdem besteht bei der schottischen Distrikts-Großloge ein Wohltätigkeitsfonds zur vorübergehenden Unterstützung von Freimaurern und ihren Familien. Dazu hat jeder Aufnahmesuchende 5 Rupien beizusteuern. Das durchschnittliche Einkommen dieses Fonds beträgt 1600 Rupien.

NORDAMERIKA. Br. Schurz †. Der am 14. Mai verstorbene bekannte nordamerikanische Staatsmann Karl Schurz (geb. am 2. Mai 1829 in Libla bei Köln) ist nach dem Allg. Handbuch der Freimaurerei in der Loge Hermann Nr. 125 in Philadelphia dem Bunde beigetreten. Wann dies geschehen, ist nicht angegeben, auch wissen wir nicht, ob er der Loge bis zuletzt angehört und je seine hervorragenden Fähigkeiten auch in den Dienst unsers Bundes gestellt hat.

— Eine neue Statistik der Freimaurerei Nordamerikas gibt das Bulletin der freimaurerischen Weltgeschäftsstelle wieder; leider wird nicht mitgeteilt, von welchem Jahre sie stammt. Darnach zählt Nordamerika (einschließlich Kanadas) 57 Großlogen mit 12945 Logen und 1088260 Mitgliedern. Im Jahre 1903 zählte es 57 Großlogen mit 12704 Logen und 944188 Mitgliedern, so daß die Zunahme 241 Logen und 144072 Mitglieder beträgt. Die stärksten Großlogen sind die von

	Logen	Mitglieder		Logen	Mitglieder
New York	763	126177	Georgia	471	24120
Illinois	732	70921	New Jersey	176	23487
Pennsylvanien	447	67706	Wisconsin	253	20571
Ohio	505	61636	Minnesota	247	21156
Michigan	397	51871	Tennessee	431	20720
Massachusetts	236	45370	Connecticut	110	19346
Indiana	527	40199	Arkansas	477	16155
Missouri	569	39080	Alabama	424	15393
Iowa	507	35729	Nordcarolina	333	15170
Texas	705	36436	Nebraska	236	14190
Kanada	383	32708	Mississippi	300	11457
Kansas	374	27000	Vermont	103	11288
Kalifornien	291	29468	Colorado	107	10599
Kentucky	498	26831	Maryland	106	10293
Maine	201	24611			

Zählungen aus frühern Jahren haben wir 1894 S. 151, 1896 S. 56, 1898 S. 160, 1902 S. 79, 1903 S. 134 gebracht.

— Einer Ansprache, die Br. Rev. Warren C. Hubbard in einer Versammlung der Schottischen Maurer in Rochester (New York) gehalten hat, entnehmen wir nach dem Am. Tyler-Keystone folgende Stelle: „Ihre (der Maurerei) Grade sind nichts weniger als dramatische Illustrationen wohlbekannter Sprichwörter. Der 15. Grad: Sei getreu bis in den Tod; der 19. Grad: Widerstehe dem Teufel, und er wird vor dir fliehen; der 23. Grad: Seid dessen sicher, eure Sünde wird euch entdecken; der 27. Grad: Urteilt nicht nach dem Schein, sondern fällt ein gerechtes Urteil."

DISTRIKT COLUMBIA. Der Grundstein zum Anbau des Repräsentantenhauses ist unter Teilnahme des Präsidenten Br. Roosevelt am 14. April vom Großmeister Br. Walter A. Brown in maurerischen Formen gelegt worden. Man hat sich dabei eng an das Ritual angeschlossen, mit dem 1793 der Grundstein zum Kapitol von Br. Washington gelegt worden ist.

FLORIDA. In Jacksonville soll heuer ein elfstöckiger Maurertempel errichtet werden. Es wird nach dem bekannten sog. Maurertempel Chicagos, der bekanntlich gar nicht maurerischen Zwecken dient (vgl. 1903 S. 6), das höchste Logenhaus der Union werden.

MICHIGAN. Die Palestine-Loge Nr. 357 in Detroit, die am 8. Febr. 1881 gestiftet worden ist, hat zur Erinnerung an den 22. Sept. v. J., wo sie die Zahl von 1000 Mitgliedern erreicht hat, eine Denkmünze geprägt. Vgl. über diese Loge 1900 S. 168, 1903 S. 94 und 104, 1905 S. 95.

NEW YORK. Die 125. Jahresversammlung der Großloge von New York hat nach dem Führer vom 1.—3. Mai in New York stattgefunden. Der Großmeister Br. Frank H. Robinson erwähnte in seinem Berichte den Tod des Altgroßmeisters Brs. Anthony (vgl. 1905 S. 127), teilte mit, daß er aus den Mitteln der Großloge für die Opfer des Erdbebens in San Francisco 5000 Dollars bewilligt habe, und ersuchte zugleich die Logen, Sammlungen zu veranstalten. Er hat drei Logen die vorläufige Arbeitsbewilligung erteilt. Zum Besten des geplanten Sanatoriums für Schwindsüchtige hat die St. Cecile-Loge Nr. 568 ein Konzert veranstaltet, das dem Fonds 1437 Dollars zuführte. Endlich mahnte der Großmeister zur Vorsicht bei der Aufnahme. Die Einnahmen beliefen sich einschließlich eines Bestandes von 83331 Dollars auf 242443 Dollars und die Ausgaben auf 154028 Dollars. Im Heim befanden sich am 31. März 157 Männer, 96 Frauen, 31 Knaben und 29 Mädchen, zusammen 313 Personen. Ihr Unterhalt kostete 63040 Dollars. Der Antrag, wieder in amtliche Beziehungen mit der Großen Loge von Hamburg zu treten, wurde dem Rechtsausschuß überwiesen. Zur Verfassung ist eine Reihe Abänderungsanträge gestellt worden, die bezwecken, daß die Hilfs-Großbeamten vermehrt, das Amt eines Groß-General-Anwalts geschaffen werde, daß Mitglieder die wegen Nichtzahlung der Beiträge länger als 5 Jahre suspendiert waren, nur durch Kugelung wieder eingesetzt werden könnten, daß nicht mehr als ein Grad in der Versammlung gegeben werden dürfe, daß sich jemand nur mit schriftlicher Genehmigung seiner Loge anderwärts befördern lassen dürfe, daß

ein Meister vom Stuhl die erste Kugelung für ungiltig erklären dürfe, dann aber sofort eine neue vornehmen lassen und deren Ergebnis bekannt machen müsse, daß der Groß-Instruktor jährlich in jedem Distrikte eine Versammlung abhalten solle und daß die Großlogentaxe für Einführungen von 3 auf 10 Dollars erhöht werde. Darüber wird in der nächstjährigen Versammlung abgestimmt werden. Zum Großmeister wählte man Br. (Rechtsanwalt und Kongreßmitglied) Townsend Scutter. Er ist am 26. Juli 1865 in Nortport geboren und wurde 1889 in der Glen Cove-Loge Nr. 580 in Long Island aufgenommen.

ARGENTINIEN. Die deutsche Loge Teutonia in Buenos Aires, die unter der Großen Loge von Hamburg arbeitet, hat am 14. März das goldne Maurerjubiläum ihres Meisters vom Stuhl, Brs. (Kaufmanns) Karl Trendelburg, durch eine Festloge begangen.

FREIDENKER-LOGEN. In Nürnberg hat sich nach einem uns zugegangenen Prospekt ein Ausschuß von Freidenkern gebildet, der „in logenähnlichen Verbindungen alle nach Wahrheit strebenden Männer auf religionsfreier Basis vereinigen will zum Zwecke geistiger Aufklärung und zu Taten allgemeiner Menschen- und werktätiger Nächstenliebe. Die Aufnahme erfolgt in feierlicher Weise nach einem einfachen Ritual, dessen Symbolik den wissenschaftlichen und ethischen Zweck des Bundes zum Ausdruck bringt. Verschiedenerlei Grade wie die Freimaurerlogen kennt der Bund nicht. Auch unterscheidet er sich von diesen durch den Wegfall des Gottesglaubens oder eines Religionsbekenntnisses und durch die Entfernung der Bibel."

BNAI BRITH-ORDEN. Kaiser Wilhelm II. hat genehmigt, daß die Stiftung, die die Großloge für Deutschland bei der silbernen Hochzeit des Kaiserpaares in Höhe von 20000 M. zur Fürsorge von Waisen verstorbner Mitglieder errichtet hat, den Namen „Kaiser Wilhelm und Kaiserin Auguste Victoria-Stiftung" führt.

TEMPELRITTER. Die englische Großpriorei hat für die Opfer des San Franciscoer Erdbebens 1000 Dollars verwilligt.

— Das Großlager der Tempelritter von Massachusetts und Rhode Island hat im vor. J. sein hundertjähriges Bestehen gefeiert. Auf das Fest ist eine Denkmünze geschlagen worden.

ODD-FELLOW-ORDEN. New York hatte Ende v. J. 164 Lager mit 13530 Mitgliedern (+ 686 gegen das Vorjahr).

Literatur.

Bücher zur Besprechung werden an die Redaktion erbeten.

Stein, (Wilhelm), Namentliches Verzeichnis sämtlicher Mitglieder, Ehrenmitglieder und dienenden Brüder der Loge Wittekind zur westfälischen Pforte im O. Minden vom Tage ihrer Stiftung, dem 10. November 1780, ab bis zur Feier ihres 125jährigen Stiftungsfestes am

12. November 1905 nebst einigen geschichtlichen Nachrichten und mehreren Anlagen. Bearbeitet vom zweitzugeordneten Meister Br. —. Festgabe zur Feier des 125. Jahrestages seit Gründung der Loge. Gedruckt bei J. C. C. Bruns. Minden i. Westf. (1905.) (X S., 1 Bl., 184 S.) 8°.

Für die maurerische Spezialgeschichtsforschung ist es von hohem Werte, die Matrikeln der einzelnen Logen zu kennen. Deshalb ist es durchaus wünschenswert und mit Dank zu begrüßen, wenn eine Loge ihre Matrikel veröffentlicht. Vielfach geschieht es als Anhang zur Logengeschichte. Dies konnte bei der Mindner Loge Wittekind zur westfälischen Pforte nicht geschehen, weil, als Br. Schröder zum hundertjährigen Jubiläum die Geschichte der Loge herausgab, eine Matrikel noch nicht vorhanden war. Diese hat erst Br. Stein aufgestellt. Daß es eine Riesenarbeit von mehreren Jahren war, kann nur der verstehen und würdigen, der sich mit ähnlichen Dingen schon beschäftigt hat. So liegt denn der Fleiß von fast drei Jahren in diesem Auszug aus der Stammrolle vor, dem sichtlich die Veröffentlichung der Altenburger Loge, die erste dieser Art, zum Muster gedient hat. Interessant war es uns, beim Durchblättern auf den Namen des Generalfeldmarschalls Grafen Kleist von Nollendorf zu stoßen, der von 1819 an Ehrenmitglied der Loge war; freilich hat noch nicht ermittelt werden können, welcher Loge er angehört hat. Wer vermag da Auskunft zu geben? Als Anhang ist ein Verzeichnis der Beamten, eine statistische Übersicht und ein alphabetisches Namensverzeichnis beigegeben. Vorausgeschickt ist ein geschichtlicher Überblick. Die Loge kann auf das Buch mit Recht stolz sein.

Henke, Professor Dr. Oskar, Aus der Werkstatt der Freimaurerei. Reden und Vorträge von —. Berlin 1906. Verlag von Franz Wunder. (4 Bl., 272 S.) 8°. Preis 4 M., geb. 5 M.

Das Buch enthält 18 Zeichnungen, von denen je 2 Reden zu Festlogen und Schwesternfesten sind und 3 aus dem Innern Orient stammen. Was wir am Verfasser in seinem Werke „Freimaurerei und Dogma“ bewundert haben, erfüllt uns hier mit gleicher Achtung: er verfügt über ein tiefgründiges Wissen und versteht, seine Gedanken in einer wunderbar klaren und überzeugenden Weise vorzubringen und bekanntem Stoffe neue überraschende Gesichtspunkte abzugewinnen, so daß sich seine Zeichnungen hoch über das gewöhnliche Niveau erheben und ihre Lektüre einen seltnen Genuß gewährt. Daß es auch hier nicht ohne scharfe Kritik abgeht, liegt in der Eigenart des Verfassers, der sich nicht scheut, seinen als richtig erkannten Standpunkt offen und mit Freimut zu vertreten. Allüberall aber läßt sich erkennen, daß der Verfasser ein warmes Herz für die Maurerei hat und ihr ihre Rolle in der Zukunft erhalten wissen möchte. Er hat das gehaltvolle Buch seinen Söhnen „als ein väterliches Vermächtnis“ zugeeignet.

Henne am Rhyn, Dr. Otto, Adhuc stat! Die Freimaurerei in zwölf Fragen und Antworten. Zur Aufklärung für das Volk und dessen Freunde. Von —. Sechste, neu bearbeitete Auflage. Berlin Franz Wunder 1906. (V und 98 S.) 8°. Preis 1 M.

Die erste Auflage dieser bekannten Schrift erschien als erste freimaurerische Arbeit des Verfassers im Jahre 1863. Daß Br. Henne damit das Rechte getroffen hatte, beweist, daß noch in demselben Jahre eine neue, 1865 die 3. und 1870 die 4. Auflage erschien und das Buch 1863 und 1881 ins Holländische und 1867 ins Italienische, ferner auch ins Französische und ins Schwedische übersetzt wurde. Die letzte (5.) Auflage erschien 1882. Nun liegt die Schrift in einer neu bearbeiteten Auflage wieder vor und wird weiter dazu beitragen, die Vorurteile und falschen Auffassungen, die ja immer noch in weiten Kreisen, selbst unter den Gebildeten, über die Freimaurerei herrschen, zu zerstören. Denn das Buch eignet sich recht wohl dazu, Personen, die sich für die Maurerei interessieren, zur Orientierung in die Hand gegeben zu werden.

LATOMIA.

Neue Zeitschrift für Freimaurerei.

Begründet von Br. B. Cramer.

Verantwortlicher Leiter:

Br. (Landgerichtsrat) Paul Fischer in Gera-Untermhaus (Reuß).

Alle 14 Tage erscheint eine Nummer. — Preis des halben Jahrganges 3 M. fürs Ausland M. 3.25.
Durch jede Buchhandlung zu beziehen. — Bei direkter Bestellung portofreie Zusendung.
Anzeigen werden mit 25 Pf. für die Zeile berechnet.
Nachdruck der Original-Beiträge ohne Quellenangabe nicht gestattet.

Nr. 14. **Leipzig, den 7. Juli 1906.** **29. Jahrgang.**

Inhalt: Lebwohl (S. 209). — Maurerische Gedenktage im Juli (S. 210). — „Was du ererbt von deinen Vätern hast, erwirb es, um es zu besitzen“ (S. 211). — 31. Deutscher Großlogentag (S. 216). — Rundschau (S. 218). — Literatur (S. 224).

Lebwohl

an die Brüder der St. Jones-Loge in Torbolton.

Von Br. Robert Burns.

Ihr Brüder vom geheimen Bund,
Lebt wohl, ein herzlich Lebewohl,
Genossen mancher frohen Stund',
Ihr, denen Lichterkenntnis quoll.
Ob ich euch auch verlassen soll,
Zu folgen meinem dunkeln Stern,
Das Herz bewegt, das Auge voll,
Gedenk' ich eurer, wenn auch fern.

Oft hab' ich festlich frohe Nacht
In eurem Bunde traut und schlicht,
Ihr Lichtessöhne, froh verbracht,
Betraut mit seiner höchsten Pflicht.
Bei jener Hieroglyphe Licht,
Die nur darf schaun der Besten Kern,
Aus meinem Herzen schwinden nicht
Die sel'gen Stunden, wenn ich fern.

Mag Freiheit, Lieb' und Einigkeit
Zum hohen Ziel, das ihr euch steckt,
Euch einen unter des Geleit,
Der ist des Himmels Architekt,
Daß, wie das Senkblei grad' sich streckt,
Ihr darnach immer strebet gern,
Bis überall ihr Frieden weckt —
Dies sei mein Flehen, wenn ich fern.

Und du, leb' wohl, des groß Verdienst
Die höchste Ehre billig ehrt!
Dich segne Gott, wie du's verdienst,
Du, unserm Bund und Schottland wert!
Noch eins ist, was mein Herz begehrt —
Wenn jährlich sich der Brüder Kern
Vereint — ein Lied, o sei's gewährt
Dem Sänger dann, der von euch fern.

Maurerische Gedenktage im Juli.

Ebensowenig Gedenktage, wie der Juni, bietet der Juli. Auch für diesen Monat vermögen wir nur an zwei Brr. zu erinnern: an Br. Körner und Br. Burns.

Christian Gottfried Körner, der Vater Theodor Körners und Freund Schillers, wurde vor 150 Jahren, am 2. Juli 1756, geboren. Seiner haben wir schon im vorigen Jahre (vgl. 1905 S. 65) beim 100. Todestag Schillers näher gedacht und darauf hingewiesen, daß er, im Jahre 1777 in der Leipziger Loge Minerva zu den drei Palmen aufgenommen, jedenfalls anfangs wenig Geschmack an der Maurerei gefunden hat. Denn als ihm Schiller 1787 mitteilte, daß ihn Br. Bode „sondiert" habe, „ob er nicht Maurer werden wolle", redete Br. Körner Schiller keineswegs zu, dem Bunde beizutreten, sondern schrieb recht gleichgiltig an ihn: „Wenn er Dich zum Proselyten machen will, so ist es für die Illuminaten, welche einige Freimaurerlogen in Besitz genommen haben". Daß er damals der k. K. ohne Interesse gegenüberstand, ergibt sich auch aus einem weitern Brief an Schiller vom 22. Mai 1789, worin es heißt, Br. Bode habe „ihm eine Sache, von der er längst zurückgekommen gewesen sei, wieder interessant gemacht", was wohl nur auf die Maurerei bezogen werden kann. Aber es sollte noch bis 1813 dauern, daß sich Br. Körner der Dresdner Loge Zu den drei Schwertern anschloß und dort das Amt des Meisters vom Stuhl übernahm. Doch schon 1815 mußte er es wieder niederlegen, da er nach Berlin übersiedelte. Daß er damals mit Leib und Seele Maurer war, beweisen seine Logenreden aus jener Zeit und die Worte, die ihm Br. Hohlfeldt bei seinem Scheiden nachrief, worin er den Eifer, mit welchem Br. Körner die Arbeiten leitete, die Sorgfalt, die er der Loge widmete, und die echt maurerische Bruderliebe, mit der er allen auch außerhalb der Loge entgegenkam, gebührend hervorhob. In Berlin, wo er noch 16 Jahre lebte, hat sich Br. Körner nicht wieder am maurerischen Leben beteiligt.

Robert Burns, der berühmte schottische Liederdichter, wurde vor 125 Jahren, am 4. Juli 1781, in der vormaligen Loge St. David Nr. 174 in Torbolton in den Bund aufgenommen. Am 25. Jan. 1759 geboren, war er damals 21 Jahre alt. Schon im nächsten Jahre schloß er sich der St. James-Loge Nr. 135 in Torbolton an, in der er das Amt des zug. Meisters bekleidete. Als er 1786 nach Jamaica auswandern wollte, riet ihm ein Mitglied der Loge, seine Gedichte zu drucken und sich dadurch das Geld zur Überfahrt zu verschaffen. Der Druck wurde auch

durch allseitige Subskription der Brr. in Torbolton und Kilmarnock ermöglicht, und so ist es den Freimaurern zu verdanken, daß Br. Burns mit einem Schlage ein bekannter Dichter wurde. Wieder ein Br., Dr. Blacklock, lud ihn daraufhin nach Edinburg ein, was Br. Burns veranlaßte, seinen Plan, nach Jamaica zu gehen, aufzugeben und der Einladung Folge zu leisten. Hier wurde er mit offenen Armen aufgenommen, fand Eingang in die ersten Kreise und trat auch am 1. Februar 1787 der Canongate Kilwinning-Loge Nr. 2 bei, die ihn am 1. März 1787 zum Poeta laureatus ernannte. Ein Gemälde von Steward Watson stellt diesen Vorgang dar. Eine neue Auflage seiner Gedichte brachte ihm ein kleines Vermögen, womit er 1788 nach seiner Heimat zurückkehrte. Leider ist sein Lebenswandel nicht makellos. Trunk und Liebesgenuß führten seinen frühzeitigen Tod am 21. Juli 1796 herbei. Unter seinen Liedern befinden sich auch solche freimaurerischen Inhalts, von denen wir das bekannteste vorstehend in deutscher Umdichtung wiedergeben.

„Was du ererbt von deinen Vätern hast, Erwirb es, um es zu besitzen.“

Zeichnung von Br. Karl Richard Schütze in Striegnitz bei Lommatzsch.

Die letzten großen Naturerscheinungen, von denen uns die Zeitungen berichteten und lebensvolle Schilderungen entworfen haben, haben die zivilisierten Bewohner Europas und Amerikas wohl mit Bewunderung über die Großartigkeit der Naturkräfte erfüllt und mit schmerzlich tiefem Mitgefühl mit denen, die Hab und Gut und das Leben der Angehörigen verloren haben. Es ist aber auch in das Herz des denkenden Menschen ein Erbeben gekommen und ein Erschrecken über die Ohnmacht des armen Erdenbewohners. Der stolze Mensch, dessen Forscherresultate ihn auf eine schwindelnde Höhe eines kühnen Selbstbewußtseins gestellt, so daß er sich rühmt, kein Berg ist zu hoch und mächtig, er wird durchbohrt, kein Tal ist zu tief und weit, es wird mit kühnem Bogen überspannt; er malt mit dem Sonnenlichte und schreibt mit dem Blitze und fährt mit dem Sturme um die Wette, — er wird erst gedemütigt, wenn er den Erdboden unter sich erbeben fühlt und sein festes Schloß in Trümmer stürzen sieht, wenn das Feuer verzehrt, was das Erdbeben verschont hat, wenn der Himmel finster wird und über dem Aschenregen die glühenden flüssigen Massen tausend Meter hoch in die Luft geschleudert werden, wenn der feurige Schlamm in erschreckender Eile alles, was ihm auf seinem Wege begegnet, in ein glühendes Grab legt.

Und wie haben die Nahestehenden ihr Unglück, das sie betroffen hat, angeschaut? Dort unten in dem Bannkreis des römischen Papstes drängt sich, geführt von ihren Priestern, unter Buß- und Klageliedern, die gläubige Menge in das geräumige Gotteshaus; dort steht im Sanktuarium ein Heiliger, dessen Wunden anfangen zu bluten, wenn er den Bitten der verstörten Menge gnädige Erhörung gibt; aber Priester und Heiliger würden auch der rasenden Wut der Verzweifelten preisgegeben, wenn sich die Wunden der Heiligen nicht blutig färbten: der Schutzpatron Neapels verstopfte den Krater des Vesuvs und rettete die Stadt vom Untergange. Anders drüben in der neuen Welt. Dort suchte die Feuerwehr die zerstörten Wasserleitungen so schnell als möglich wiederherzustellen und auf das furchtbare Erbeben der Erde antwortete der Einwohner San Franciscos mit einer fröhlichen Hoffnung auf eine bessere Zukunft: auf den Trümmern der zerstörten Heimat will er die schönste Stadt der Welt erbauen. Hier also ein frischer ungebeugter Mut, eine Zuversicht auf eigne Kraft, wenn sie auch nur im Verhältnis zur Naturkraft, wie der Tropfen im Weltmeer, wie das Körnchen in der Sandwüste ist, dort aber ein Verlangen nach Wundern, ein Glaube, sich anklammernd an sichtbare Dinge; dort die abergläubische Menge, hier ein willensstarkes Volk, das, um seinen Besitz besorgt, noch retten will, was zu retten ist, einen Besitz, der schnell wieder zerstört und zertrümmert wird, wenn von neuem der Grund der Erde erbebt und die Felsen zusammenstürzen. Das ist ein Besitz, der auf so wankenden zerbrechlichen Säulen steht, daß das Vertrauen auf seine Beständigkeit das Menschenherz nicht beruhigen und glücklich machen kann.

Gibt es aber nicht einen andern Besitz noch, der nicht die Mängel der Zerbrechlichkeit an sich trägt? Goethe läßt einmal in seinem Werke den Faust sprechen: „Was du ererbt von deinen Vätern hast, erwirb es um es zu besitzen“. Das Erbe der Väter, wenn es erworben wird, wird zu einem solchen dauernden festen Besitz.

Das Erbe der Väter. Dieses Wort, meine Brr., birgt in sich eine Fülle von Segen, Freude und Glück, aber auch eine Fülle von Unsegen, Leid und Enttäuschung. Wenn der Sarg der Armenleiche hinausgetragen worden ist, ohne Sang und Klang, weil die Kosten dafür nicht bezahlt werden können, ohne große Begleitung, weil der Arme in einsamer Verlassenheit gestorben, da sammeln sich die Kinder darnach in der ärmlichen Hütte, und das Erbe, das sie antreten, ist ein Stückchen hartes Brot, ein modriges Strohlager und die Erinnerung an tausend drückende Sorgen und Entbehrungen. Oder wenn sich draußen auf dem großen Saatfeld der Toten ein prächtiges Denkmal über der Gruft erhebt, ver-

fertigt aus kostbarstem Marmor, mit goldnen Buchstaben den Namen dessen verkündend, der unter verschwenderischer Gunst des Glückes dahingewandelt ist und dessen begehrlichsten Wünschen keine Versagung zuteil ward, da wird der Väter Erbe geteilt, vielleicht von dem Sohn mit, der schon auf des Vaters Tod gewartet, um dann ungestört seinen Lüsten zu fröhnen und seiner Verschwendung Hekatomben zu weihen, bis er endlich nach wüstem Leben seine frühern Genossen und sogenannten Freunde um eine Gabe anbettelt, um seinen Hunger zu stillen. Oder um ein Beispiel aus meiner eignen Erfahrung vorzuführen. Ein Selbstmörder, in einem entlegenen finstern Teiche ertrunken, wird zur Leichenhalle auf den Gottesacker gebracht, die Beerdigung sollte nachmittag geschehen, zu der auch die Tochter und die Frau gerufen wurden. Beide aber erscheinen schon vormittag und sagen: Begrabt ihn, wo und wie ihr wollt, wir kommen nicht, wir sind froh, daß er nun endlich verscharrt wird, und bis zum heutigen Tage liegt das Grab wüste, keine Spur von einer diese Stätte pflegenden Liebe. Das also ist der Väter Erbe! Wohl ein trauriges Bild der Verlassenheit, des Unsegens und des Elends, solange wir stehen bleiben vor dem Besitze, den das Auge schaut und die Hände tasten, der der irdischen sichtbaren Welt angehört.

„Was du ererbt von deinen Vätern hast, erwirb es, um es zu besitzen.“ Und siehe das Stücklein hartes Brot, das die Kinder am Sterbebette ihres Vaters fanden, wird es nicht zu einer Gottesverehrung für ihr ganzes Leben: Nütze die Zeit, gebrauche deine Kraft, spare in der Jugend, damit das Alter nicht darbt? In deiner Brust sind deines Schicksals Sterne. Und jener blendende Luxus, auf den die reichen Erben bewundernd niederschauten, kann er nicht das so lange vergessene Wort in ihr Gedächtnis zurückrufen: Brich dem Hungrigen dein Brot und, die in Elend sind, führe in dein Haus? Dein irdisches Gut ist nur eine von Gott dir anvertraute Gabe, die du gebrauchen sollst zum Wohle deines Nächsten. Was man nicht nützt, ist eine schwere Last. Und jener unglückliche Selbstmörder, mußte er nicht den Seinen das Gewissen wecken und mit Donnerstimme ihnen zurufen: Ihr habt die Liebe versäumt, die bittend und warnend dem Irrenden nachgeht, wie ein Schutzengel, den des Wanderers Füße behütet? „Was du ererbt von deinen Vätern hast, erwirb es, um es zu besitzen.“ Wir sehen, meine Brr., dies Wort führt uns in eine ganz andere Welt, in das Reich des innern Lebens der Seele, und einem jeglichen, mag er nun in Reichtum oder Armut, in Glück oder Elend von seinem Verstorbenen gelassen worden sein, einem jeglichen gilt das Wort: „Was du ererbt von deinen Vätern hast, erwirb es, um es zu besitzen.“ Auch das ödeste, verzweifelte Dasein birgt in

sich eine unvergängliche Kraft, wenn mit heiligem Ernste der Väter Erbe erworben wird, daß es ein geistiges Besitztum wird, wie Schiller den Werner Staufacher sagen läßt: „Wenn der Gedrückte nirgends Recht kann finden, wenn unerträglich wird die Lust, greift er hinauf getrosten Mutes in den Himmel und holt herunter seine ew'gen Rechte, die droben hangen unveräußerlich und unzerbrechlich, wie die Sterne selbst.“ Erwirb dir den frohen Mut, der nicht wankend wird auch bei den schlimmsten Enttäuschungen, erwirb dir das Vertrauen auf die eigne Kraft, die mit gutem Willen auch das Schwerste überwindet, erwirb dir endlich die Zuflucht zu dem, der mit seiner Hilfe nahe ist, wenn menschliches Können und irdische Weisheit an ihre Grenzen angekommen sind.

Ist das aber nicht, meine Brr., die Gesinnung und der Lebensinhalt des Freimaurers, wie er sein soll? Gilt das Wort Goethes nicht auch für uns: „Was du ererbt von deinen Vätern hast, erwirb es, um es zu besitzen?“

Wir nennen uns doch Kinder der Witwe, Kinder jener Frau, die ihres verstorbenen Mannes gedenkt voll Bewunderung und Lobes seiner Weisheit, Güte und Herrlichkeit, die uns das Erbe unsers Vaters anvertraut und spricht: Erwirb es, um es zu besitzen. Und wenn auch die Meinungen in der Maurerwelt auseinandergehen, wann diese Väter gelebt haben, — die einen suchen sie in der allerersten Jugend der Menschheit und sprechen: Solange es eine Menschheit gibt, hat auch der freimaurerische Gedanke Wohnung gesucht in der Menschenbrust, die andern verlegen das Erbe in die Zeit des von vielen Sagen umwobenen Ritterordens des Mittelalters, und wieder andere setzen das überkommene Erbe in die Anfänge des 18. Jahrhunderts und nennen besonders das Jahr 1717, — genug wir haben ein Erbe unsrer Väter überkommen, und welches ist dies? Dort liegt es auf dem Altar: Bibel, Zirkel und Winkelmaß, die drei großen Lichter, größer als die drei kleinen, Sonne, Mond und der Meister vom Stuhl, und an diese sich anreihend alle Symbole unsrer königlichen Kunst.

„Was du ererbt von deinen Vätern hast, erwirb es, um es zu besitzen.“ Als erstes Erbstück die Bibel, das Symbol der Gottesfurcht und Beugung des menschlichen Geistes unter einen höhern heiligen Willen. Ich sage nicht: die Bibel, das dogmatische Lehrbuch, das einst Luther und Zwingli bei dem Marburger Religionsgespräch beide in der Hand hatten und doch sich nicht einigen konnten über den Buchstaben, der mit magischer Gewalt sie gefangen hielt, die Bibel, aus der jede christliche Sekte den Gedanken herausliest: Wir allein sind das heilige Volk und außer unserm Bekenntnis kein Heil, die Bibel, das so viel mißbrauchte

und mißverstandene Buch des Glaubens, dessen einseitig ausgelegter Inhalt die Bekenner desselben fanatisiert zur Verfolgung Andersgläubiger mit Schwert und Feuer, — die Bibel ist doch unser erstes Licht, und von dem Augenblicke an, wo sie in ihrem Range erniedrigt oder gar von ihrer Stelle gestoßen und verbannt wird, wäre es dunkler in unsern Logen, ein köstliches Erbteil unsrer Vater wäre uns entrissen; denn ein Freimaurer soll zu allererst, nach unsern ältesten Pflichten ein Gottesverehrer sein, und Gottesverehrer finden wir unter Christen und Juden genug, jeder nach seiner Art und Anlage. Wir fragen hier nicht nach dem Bekenntnis unsrer kirchlichen Konfessionen, aber das eine fordern wir von allen ohne Ausnahme: „Was du ererbt von deinen Vätern hast, erwirb es, um es zu besitzen.“ Erwirb es, dies köstliche Erbteil, laß es nicht liegen auf dem Altar als sichtbares Symbol mit seinen lesbaren toten Buchstaben, mit seinem auf mancherlei Weise auslegbaren Inhalt, laß es sprechen zu deinem Herzen, ein Eigentum werden deiner unsterblichen Seele, ein Talisman gegen jede ungöttliche Regung deines Innern, die dir das Wort in allen Lagen deines Lebens in Freud und Leid auf die Lippen gibt: Herr, ich lasse dich, du segnest mich denn.

Das zweite Erbstück ist der Zirkel, der das Verhältnis gegen alle Menschen und besonders gegen deine Brüder bestimmt, der Zirkel, dessen beide Schenkel wir eng oder weit stellen, womit wir aber immer einen geschlossenen Kreis ziehen können, konzentrische Kreise, von dem kleinsten angefangen, der unserm Herzen mit all seinen Regungen, Leidenschaften und Schwächen die Grenzen der Pflicht bestimmt, bis zu dem erweiterten, der an die Liebe in Haus und Familie, Beruf und Arbeit uns mahnt, und, noch weiter gespannt, die Pflicht der Liebe gegen die Brr. und gegen alle Menschen gebietet. Vergiß die Liebe nicht, nicht bloß die austeilende an sichtbarem Gut, sondern auch die vergebende und vergessende, die die Hand des Brs. ergreift und spricht: Unser Schuldbuch sei zerrissen.

Das dritte Erbstück endlich das Winkelmaß, das Symbol des Rechts, mit dem wir den rechten Winkel zeichnen. Es gibt nur einen rechten Winkel, aber unzählig schiefe; so gibt es auch nur ein Recht, nicht meines oder deines oder eines dritten, sondern nur ein Recht, unter das sich die ganze Menschheit beugt, das wir von unsern Vätern geerbt haben und von dem es heißt: Erwirb es, um es zu besitzen.

Stehen wir, meine Brr., an der Erfüllung dieses Wortes? Und weht der Hauch eines geistigen Lebens und tiefern Erfassens unsrer königlichen Kunst durch alle Herzen der Brr.? Ich antworte mit „Nein“. Wie wäre es sonst möglich, daß ein solcher Zwiespalt in der Maurerwelt,

wie das dogmatische Gezänk zweier christlicher Sekten, die Geister voneinander scheide? Man redet von einem christlichen und einem humanistischen Prinzip, als ob nicht über beiden das Licht christlicher Offenbarung strahlte, als ob in der humanistischen Loge nicht auch Christus in die Kette mit treten würde und sprechen: Hier finde ich, was ich gelehrt und gelebt, die Liebe, das Erkennungszeichen für meine Jünger.

Und dann in unsern einzelnen Logen. Stehen nicht auch heute noch verständnislos und grollend Brr. draußen, wenn der Meister zur Arbeit ruft, die nicht vergessen können und wollen das böse Wort, das gar nicht bös gemeint war, die die Liebe nicht walten lassen, die sich nicht erbittern läßt, die alles trägt und nicht Mutwillen treibt.

O, meine Brr.! Weg mit der Entschuldigung, daß wir alle schwache, ohnmächtige Menschen sind, daß auch die von Weisheit, Stärke und Schönheit strahlende Loge eine menschliche Einrichtung sei, fest und unerschütterlich, wenn anders Duldung, Liebe und Rechtschaffenheit unsers Baues Grund und Eckstein sein soll, müssen wir als heiligste Pflicht anerkennen: „Was du ererbt von deinen Vätern hast, erwirb es, um es zu besitzen".

---

31. Deutscher Großlogentag.

Zu unserm Bericht über den Deutschen Großlogentag S. 200 tragen wir nach dem amtlichen Protokoll noch Folgendes nach: Nach dem Kassenbericht kommt auf jede Großloge rund 186 M. Anteil an den Gesamtausgaben. Um eine Satzungsänderung zu vermeiden, soll die Auguste Victoria-Stiftung in einer besondern Abteilung der Victoria-Stiftung selbständig verwaltet werden und von den Erträgnissen $^2/_3$ dem Schwesternhausfonds und $^1/_3$ dem Unterstützungsfonds zufließen. Der Stiftungsausschuß beabsichtigt die Gründung eines weitern, kleinen Schwesternhauses im Westen Deutschlands. Das Protokoll über die Eisenacher Versammlung vom 8. Okt. v. J. soll mit Rücksicht auf den vertraulichen Charakter der Versammlung nicht veröffentlicht werden. Der Antrag:

> Zur Gründung einer Johannisloge an einem Orte, in welchem schon eine Tochterloge besteht, ist jedoch die Zustimmung der verbündeten Großloge erforderlich. Wird diese versagt, so entscheidet der Großlogenbund über die Zulässigkeit der beabsichtigten Gründung.

wurde von der Berliner Großen Landesloge, der Hamburger und der Frankfurter Großloge und der Antrag mit dem in Eisenach beschlossenen Zusatz:

Die Gründung kann aber nur in dem Fall versagt werden, wenn sämtliche verbündete Großlogen, mit Ausnahme der beteiligten, dafür stimmen.

von der Berliner Großen Landesloge und der Hamburger Großloge abgelehnt. Der Antrag betreffend Bestimmungen über das Ableben eines Brs. hat folgenden Wortlaut:

Falls von einem Mitgliede einer deutschen Loge das Ableben eines dem Bunde Angehörigen, der nicht am Orte seiner Loge wohnt, in Erfahrung gebracht wird, ist dieses Mitglied verpflichtet, der dem Wohnorte des Verstorbenen zunächst gelegenen Loge von dem Dahinscheiden Kenntnis zu geben. Diese Loge hat dann dafür zu sorgen, daß die maurerische Bekleidung und die maurerischen Schriften des Dahingeschiedenen an dessen Mutterloge übersandt werden.

Neuaufgenommene haben zwei Reverse auszustellen, einen zu Händen der Loge, einen zu Händen der Hinterbliebenen, in dem letztere beauftragt werden, bei Ableben des Betreffenden alle von seiner Loge ihm übergebenen maurerischen Kleinodien und Schriften unverweilt an die Loge zu schicken.

Der Neuaufgenommene ist zu verpflichten, diesen Revers seinen maurerischen Schriften beizulegen.

Die Berliner Große Landesloge hat diesen Antrag noch nicht beraten, deshalb wurde er mit dem Vorbehalt einstimmig angenommen, daß diese Großloge ihre Zustimmung nachträglich beibringe. Man beschloß weiter, nach den Bestimmungen des Antrags sofort zu verfahren. Die Anträge auf Anerkennung der Großloge von Queensland und der Symbolischen Großloge von Chile wurden vertagt, die Anerkennung der Großlogen von Guatemala und Chihuahua (Mexiko) und das Gran Oriente Español abgelehnt. Zur Prüfung und Begutachtung solcher Anträge setzte man einen Ausschuß ein, in den die Brr. Diercks in Berlin, Ficke in Freiburg i. B. und Schwanck in Hamburg mit dem Rechte der Zuwahl gewählt wurden. Diesem Ausschusse wurde der Antrag auf Wiederaufnahme des freundschaftlichen Verkehrs mit dem Vereinigten Großorient von Lusitanien überwiesen. Zugleich machte man sich darüber schlüssig, daß der Großlogentag nur die Anerkennung außerdeutscher Großlogen auszusprechen hat, wogegen die Anstellung von Vertretern Sache der einzelnen Großlogen ist. Zu der ablehnenden Haltung der Berliner Großen Landesloge zum Antrag auf die Ausgestaltung des Großlogenbundes gab deren Landesgroßmeister Br. Gartz die Erklärung ab, seine Großloge sei bereit gewesen, der Vorlage zuzustimmen; seit den Hamburger Wirren sei die Stellung der Großen Landesloge aber eine andere geworden; sie habe sich überzeugt, daß, sobald eine Großloge lediglich ihre Interessen verfolge, ohne Rücksicht darauf, ob auf diese Art andere Großlogen gekränkt würden, alle Gesetze nicht geeignet seien, diese Großloge von ihrem Vorgehen abzuhalten; deshalb sei die Große Landesloge nicht mehr geneigt, der Vorlage zuzustimmen.

Rundschau.

Um eine möglichste Vollständigkeit der Rundschau zu erzielen, bitten wir, uns durch kurze Mitteilungen über wichtigere Ereignisse im Logen-, wie im Leben einzelner Brr. und über sonstige Vorkommnisse von weiterm maurerischen Interesse zu unterstützen.

Allgemeines.

— Maurerische Ansichtspostkarten hat neuerdings die Macoy Publishing and Masonic Supply Co. in New York herausgegeben, die zum Teil historische, zum Teil symbolische Bilder tragen. Für Amerika scheint dies etwas Neues zu sein; wenigstens schreibt der Am. Tyler-Keystone S. 532, es sei ein Wunder, daß man auf diese Idee nicht schon früher gekommen sei. Bei uns sind Postkarten mit Abbildungen von Logenhäusern nichts seltnes. Auch solche mit maurerischen Emblemen sind vor ein paar Jahren von einem Schneeberger Br. in den Handel gebracht worden, doch hat er unsers Wissens den Vertrieb einstellen müssen, da in der Versammlung der Großen Landesloge von Sachsen am 13. April 1904 darüber Beschwerde geführt wurde (vgl. 1904 S. 79).

— Im Romane des polnischen Schriftstellers Stephan Zeromski „In Schutt und Asche“ (Historischer Roman aus der Napoleonischen Zeit. Deutsch von R. Schapire. München, o. J. Verlag von Dr. Marchlewski & Co. 2 Bde. Preis geb. 6,50 M.) spielt nach dem Herold die Freimaurerei eine, wenn auch untergeordnete, Rolle, indem der Held, ein junger polnischer Edelmann namens Rafal Olbromski in die Warschauer Loge Zum goldnen Leuchter aufgenommen wird. Die Aufnahmeloge nebst anschließender Tafelloge wird bis auf die geringste Kleinigkeit ausführlich geschildert, ganz ähnlich wie s. Z. Gregor Samarow in seinem bekannten Roman „Des Kronprinzen Regiment“ die Aufnahme Friedrichs des Großen erzählt hat. Im nächsten Kapitel wird „die Aufnahme einer Novize“ geschildert. Die beiden in Warschau arbeitenden polnisch-deutschen Logen Zum goldnen Leuchter und Friedrich Wilhelm zur Säule versammeln zum Johannisfest die etwa 20 Schw. der frühern Logen des „Polnischen Ostens“, um bei dieser Gelegenheit die Gattin des Meisters vom Stuhl der Loge Zum goldnen Leuchter, des preußischen Majors de With, in den Bund aufzunehmen. In dieser erkennt Olbromski seine Jugendgeliebte, und er entführt sie. Gegen den Schluß des Romans kommt dann noch das Gr. N.- u. H.-Z. zur Verwendung. Wir bemerken dazu, daß Logen dieses Namens damals in Warschau arbeiteten und auch die Adoptionsmaurerei dort Fuß gefaßt hatte.

Deutsches Reich.

Allgemeines.

— Aus der Tagespresse. In der Literarischen Umschau der Kölnischen Ztg. (Nr. 624 vom 10. Juni) weist ein Aufsatz „Von der Stoa bis zur Loge“ auf die Arbeiten Br. Kellers in den Monatsheften der Comenius-Gesellschaft hin, in denen er versucht, „von den Schulen und Kultvereinen der Neuplatoniker,

von der Stoa und dem Portikus bis zur Loge eine einheitliche Entwicklungslinie zu ziehen".

— Der Verein deutscher Freimaurer wird heuer am 29. und 30. Sept. in Leipzig in den Räumen der Loge Balduin zur Linde tagen. Vorträge haben zugesagt die Brr. Fensch in Forst, Bischoff und Harrwitz in Leipzig und Köhler und Krafft in Straßburg i. Els.

— Das Schlesische Logenblatt wird nach dem Tode des Brs. Hirsch (s. unten) von Nr. 12 an von Br. (Gymnasial-Professor Dr. phil.) Hermann Speck in Breslau, Logenmeister der Vereinigten Loge und abg. Provinzial-Großmeister der Provinzialloge von Schlesien, geleitet.

— Die 7 württembergischen Logen haben am 24. Juni wieder das Johannisfest gemeinschaftlich in den Räumen des Stuttgarter Königsbaues gefeiert. Diese gemeinschaftliche Feier pflegt in der Regel alle 5 Jahre stattzufinden. Die letzte wurde 1900 abgehalten.

— Die Freimaurertragödie „Wort und Tat" (vgl. S. 202) ist nach der „Pfälzischen Presse" (Nr. 170 vom 22. Juni) jetzt auch in Kreuznach aufgeführt worden, hat aber hier ebenfalls einen Durchfall erlebt. Der Verfasser verbreitet, wie man uns schreibt, die Mär, ihm seien von der „Loge in Leipzig" 6000 M. angeboten worden, wenn er sein Stück zurückzöge. Auch eine Reklame!

Grosse National-Mutterloge Zu den drei Weltkugeln in Berlin.

SCHÖNEBERG. Hier ist nach dem Bundesblatt ein Kränzchen gegründet worden, das unter der Aufsicht der Berliner Loge Zur Treue arbeitet. Vorsitzender ist Br. Rothenbücher.

ZERBST. Br. Henning †. Am 7. Juni ist Br. (Geh. Justizrat) Joh. Georg Albert Henning in Dessau, langjähriger Meister vom Stuhl der Loge Friedrich zur Beständigkeit, i. d. e. O. eingegangen. Er war am 22. Aug. 1831 geboren und ist am 31. Dez. 1853 aufgenommen worden. Schon sein Vater hat in der hiesigen Loge lange Zeit den ersten Hammer geführt, und es wurde bei seinem goldnen Maurerjubiläum am 31. Dez. 1871 im Logengarten ihm zu Ehren ein Denkmal errichtet, das aus einem Steinberg mit einer abgebrochnen Säule besteht, die die Inschrift „Adhuc stat" trägt. Beim goldnen Maurerjubiläum des jetzt verschiednen Brs. Henning wurde diesem Denkmal ein Denkstein für ihn beigefügt (vgl. 1904 S. 29). Br. Henning war zugleich delegierter Obermeister der Altschottischen Delegation zur Bundeslade.

Grosse Landesloge der Freimaurer von Deutschland in Berlin.

— Br. Henke hat in seinem Werke „Freimaurerei und Dogma" (vgl. S. 160) behauptet, die Große Landesloge vertrete ein esoterisches Geheimchristentum. Demgegenüber schreibt Br. Begemann in Nr. 26 des Herolds: „Die Meinung, daß nach unsrer Auffassung die Johannisloge nur eine Vorbereitung für ein ‚esoterisches Geheimchristentum' sei, ist schon seit Menschenaltern nicht mehr zutreffend; wir selbst in der Großen Landesloge wissen davon nichts und denken gar nicht daran, einen derartigen geheimnisvollen Vorzug für uns in Anspruch zu nehmen. . . . Das ‚Rittertum' unsrer Lehrart ist nie

ein andres gewesen, als ein geistiges und sittliches, und wenn früher eine Abstammung vom Templerorden geglaubt wurde, so war doch die Aufstellung grundsätzlich verschieden von der strikten Observanz. Diese wollte den wirklichen Templerorden wiederherstellen, das von Schweden 1766 zu uns gekommene System dagegen knüpfte zwar an den alten Templerorden an, betonte aber sehr scharf, daß es sich in dem ‚Freimaurer-Ritterorden' nicht um Streit und irdische Güter handle, sondern um das Eintreten für sittliche und ewige Güter. In diesem Sinne haben wir das Rittertum beibehalten und werden es sicher auch ferner bewahren. Die Ordenslehre ist dieselbe in allen drei Abteilungen, nur die Lehr- und Übungsweise ist in der Andreasloge und im Kapitel eine andre als in der Johannisloge. Die beiden höhern Abteilungen sind deshalb auch hier keine ‚Hochgrade' in dem gewöhnlich angenommenen Sinne, sondern wir betrachten, lehren und üben sie als Vertiefungen und gewissermaßen Steigerungsstufen der Johannismaurerei, namentlich in bezug auf einzelne Seiten oder Züge derselben, die nach unsrer wohl begründeten Überzeugung in den Johannisgraden nicht zur vollen Erschöpfung und Auslebung gelangen können. . . . Unsre Lehrart ist eine christliche, die freilich in den Johannisgraden als solche noch nicht in die Erscheinung tritt. . . . Auf Grundlage der Lehre und des Beispiels Christi streben auch wir nach ‚Humanität', wenn wir auch den Ausdruck gewöhnlich vermeiden, weil er zu sehr Schlagwort geworden ist, aber nach der Humanität, die Herders Ideal war."

BRESLAU. Br. Hirsch †. Am 3. Juni ist in Deutsch-Lissa Br. (Kaufmann) Bernhard Hirsch, Mitglied der Vereinigten Loge, nach schwerem, mit Geduld getragenem Leiden i. d. e. O. eingegangen. Er war am 13. Dez. 1844 geboren und gehörte dem Bunde seit dem 21. Oktober 1872 an. Seit dem 1. Juli 1897 war ihm die Leitung des Schlesischen Logenblattes anvertraut, die er mit großer Liebe und Pflichttreue besorgte.

Grosse Landesloge von Sachsen in Dresden.

DRESDEN. Ein Geschenk von 1000 M. hat der Witwen- und Waisenkasse der Loge Zu den drei Schwertern und Asträa zur grünenden Raute ein ungenanntes Mitglied zugewendet.

PLAUEN. Das goldne Maurerjubiläum hat zu Johanni Br. (Kommerzienrat) Eduard Beyer in Chemnitz, Mitglied der Loge Zur Pyramide, gefeiert.

Grossloge Zur Sonne in Bayreuth.

— Die Großloge hat ihre heurige Jahresversammlung am 26. und 27. Mai in Freiburg i. B. abgehalten. Nach dem Bayreuther Bundesblatt hat in der Vorversammlung am 26. Mai Br. Specht einen Vortrag gehalten über die Frage: „Wie kann ein frischer Zug in das geistige Leben der Loge gebracht werden?" Die Einnahmen der Großloge beliefen sich auf 8331,01 M., die Ausgaben auf 8281,30 M. Ihr Vermögen beträgt 11062,81 M. Das Museum hat sich um 714 auf 2114 Nummern vermehrt. Über die Aufnahme von Aufsätzen in das Bundesblatt beschloß man, sämtliche im Sonnenbunde

vertretnen Auffassungen und Richtungen zu Worte kommen zu lassen; hat aber die Schriftleitung gegen die Aufnahme eines Aufsatzes Bedenken, so hat sie die Entscheidung des Großmeisters einzuholen. Den Vorlagen für den Großlogentag stimmte man im wesentlichen zu, insbesondere auch der Anerkennung der Großloge von Frankreich, dagegen lehnte man den Antrag auf die weitere Ausgestaltung des Großlogenbundes mit 71 gegen 23 Stimmen ab. Der Antrag, anstatt des jetzt üblichen Vortrags am Vorabende eine Festzeichnung an die Teilnehmer im Druck zu verteilen, fand keinen Anklang. Dagegen wurde auf die Anträge, für die Großloge die Rechte eines eingetragenen Vereins zu erwerben und dies auch, wie den Erwerb des Gemeindebürgerrechts, den Bundeslogen zu empfehlen, ein Ausschuß mit der Ausarbeitung eines Normalstatuts beauftragt. Weiter empfahl man den Bundeslogen, um die Öffentlichkeit darüber aufzuklären, welche Logen am Orte anerkannt sind, eine Trennung dieser von den Winkellogen in den Adreßbüchern zu veranlassen. Auf eine Anfrage über die Stellung, die die Großloge den Odd-Fellow- und den Druiden-Logen gegenüber einnehme, wurde mit dem Hinweis auf den Beschluß des Deutschen Großlogentags von 1874, wonach Angehörige der Odd-Fellow-Logen aufnahmefähig sind und auch Freimaurern der Eintritt in diese Logen nicht untersagt werden kann, beantwortet, und Br. Davin in Bremen beauftragt, für die nächste Jahresversammlung einen entsprechenden Antrag hinsichtlich der Druiden-Logen zur Vorlage an den Deutschen Großlogentag auszuarbeiten.

REICHENHALL. Das im vor. J. gegründete Kränzchen Bruderkette am Untersberg, das am 9. Juli v. J. von der Großloge genehmigt worden ist, ist am 30. Juni eingesetzt worden.

Grosse Freimaurerloge Zur Eintracht in Darmstadt.

— Die Große Freimaurerloge hat nach dem amtlichen Bericht in ihrer Versammlung am 20. Mai die Vorlagen für den Großlogentag durchberaten und beschlossen, allen wesentlichen Vorlagen zuzustimmen, insbesondere wurde auch der Antrag auf Anerkennung der Großloge von Frankreich mit 15 gegen 6 Stimmen angenommen. Zum Großmeister wurde Br. Brand, der infolge Krankheit die Versammlung nicht leiten konnte, wiedergewählt. Wie wir weiter dem Bericht entnehmen, ist die 1903 beim 40jährigen Maurerjubiläum des Großmeisters begründete Philipp Brand-Stiftung am 30. Dez. v. J. als seinem 70. Geburtstage um 900 M. erhöht worden.

BINGEN. Br. Geyger †. Am 27. März ist in Bingerbrück Br. (Fabrikant) Hermann Geyger, Ehrenmeister der Loge Zum Tempel der Freundschaft, i. d. e. O. eingegangen. Er war am 18. Juni 1831 auf der Saline Theodorshall bei Kreuznach geboren und studierte das Bau- und Hüttenfach. 1870 erwarb er eine Kalkbrennerei in Bingerbrück. Aufgenommen wurde Br. Geyger am 20. Juni 1857 in der Mainzer Loge. 1860 gründete er das Binger Kränzchen mit und wurde 1867 Mitgründer der Binger Loge. In ihr bekleidete er mehrere Ämter und führte 12 Jahre lang den ersten Hammer. 1894 wurde er zum Ehrenmeister ernannt. Später war er bis voriges Jahr noch zug. Meister.

Unabhängige Logen.

ALTENBURG. Die Loge Archimedes zu den drei Reißbrettern nimmt einen Umbau ihres Logenhauses vor und ist dadurch gezwungen, die Logenarbeiten währenddessen einzustellen.

— Br. Hase †. Am 27. Juni ist in Ems, wo er Heilung suchte, Br. (Rechtsanwalt und Notar Geh. Justizrat) Friedrich Otto Hase, Ehrenaltmeister vom Stuhl der Loge Archimedes zu den drei Reißbrettern, i. d. e. O. eingegangen. Er war am 2. Mai 1829 geboren und wurde am 30. Jan. 1864 aufgenommen. 1870—73 bekleidete er das Amt des Redners, 1875—76 war er 2. Vorsteher, 1877 1. Vorsteher, 1878—81 und 1893—94 Meister vom Stuhl und 1888—92 stellv. Meister vom Stuhl. Br. Hase war der Führer der Nationalliberalen im Herzogtum Sachsen-Altenburg und hat — insbesondere gelegentlich der Reichstagswahlen — manchen politischen Kampf ausgefochten. Auch im Landtage, dem er jahrzehntelang angehörte, hat er stets den Liberalismus hoch gehalten und jeden Ansturm von der äußersten Linken wie von der Rechten mit Erfolg abgewehrt. Infolge dieses standhaften, geraden Charakters hat er sich die Hochachtung weiter Kreise erworben. Seine Arbeitskraft war bis ins hohe Alter bewundernswert. Seine Praxis als Anwalt und Notar erforderte einen ganzen Mann. Dennoch hat er im öffentlichen Leben eine hervorragende Stellung eingenommen und eine ganze Reihe von Ämtern ausgefüllt. Über ein Jahrzehnt war er in seinen jüngern Jahren der verantwortliche Schriftleiter der „Altenburger Zeitung für Stadt und Land", und 15 Jahre lang hat er den Vorsitz in der Anwaltskammer des Oberlandesgerichtsbezirks Jena geführt. Infolge seiner volkswirtschaftlichen Kenntnisse hat er auch vielen kaufmännischen Großbetrieben vorgestanden. Er war Mitdirektor der Altenburger Landesbank; er war bei der Gründung mehrerer Aktiengesellschaften beteiligt und nahm in deren Aufsichtsrat, z. B. bei der Thüringischen Gasgesellschaft in Leipzig, bei der hiesigen Aktienbrauerei und Sparbank und bei mehreren Kohlenwerken, die leitende Stellung ein. Im kommenden Jahre hätte er auf eine 50jährige Tätigkeit als Rechtsanwalt zurückblicken können.

GERA. Ein wertvolles Geschenk hat Br. (Brauereibesitzer) Friedrich August Pätzold seiner Loge Archimedes zum ewigen Bunde gemacht, indem er im Logengarten auf seine Kosten eine geräumige, vornehm ausgestattete Veranda hat erbauen lassen. Die Veranda wurde am Johannisfest eingeweiht.

HILDBURGHAUSEN. Das goldne Maurerjubiläum hat am 18. Juni Br. (Bürgermeister und Rentner) Adolf Götting, Ehrenmeister der Loge Karl zum Rautenkranz, gefeiert.

LEIPZIG. Die Loge Minerva zu den drei Palmen hat mit dem Johannisfest das 25jährige Jubiläum ihres Meisters vom Stuhl Brs. (Schuldirektors) Albert Linge als Beamter der Loge gefeiert.

— Der Verein zur Unterstützung hilfsbedürftiger verheirateter Wöchnerinnen, der seit 1827 bei der Loge Balduin zur Linde besteht, hat nach der Bruderhilfe bis Ende 1904 in 22665 Fällen Unterstützungen gewährt. Im

vor. J. wurden in 434 Fällen (36 mehr als im Vorjahre) 6375 M. ausgegeben. Die Einnahmen betrugen 9695,39 M., das Vermögen beziffert sich auf rund 150000 M.

Ausland.

NIEDERLANDE. Im Groß-Osten der Niederlande ist eine bedauerliche Krisis entstanden. Die Jahresversammlung am 16. und 17. Juni hat die beantragte Verfassungs- und Ritualänderung (vgl. S. 188) mit 119 gegen 47 Stimmen abgelehnt, und ein Vermittlungsantrag teilte das gleiche Los mit 102 gegen 65 Stimmen. Den Hauptanstoß bildete die in Aussicht genommene gleichzeitige Aufnahme in alle drei Grade. Darauf hat das Großbeamtenkollegium erklärt, seine Ämter niederzulegen, und behält sie nur noch bis zu einer demnächstigen außerordentlichen Versammlung bei. Alle andern Verhandlungsgegenstände wurden vertagt.

JAPAN. Der neue Minister des Äußern, Viscount Hayashi, ist, wie wir schon wiederholt erwähnt haben, Freimaurer. Er ist, während er als Gesandter am englischen Hofe weilte, am 24. Febr. 1903 in der Londoner Empire-Loge Nr. 2108 aufgenommen worden und war 1904 Meister vom Stuhl dieser Loge.

TRANSVAAL. Die holländische Provinzial-Großloge für Transvaal, die die vorjährige Jahresversammlung des Großostens der Niederlande errichtet hat, ist am 28. April in Johannesburg eingeweiht und Br. W. M. B. Vogts als Provinzial-Großmeister eingesetzt worden. Der Feier wohnten die Distrikts-Großmeister der dortigen Distrikts-Großlogen von England, Irland und Schottland bei. Wie das Bundesblatt berichtet, ist Br. Vogts ein geborener Berliner und einer der Gründer der deutschen Kaiser Friedrich-Loge in Johannesburg. Diese ist 1897 von dem Großosten der Niederlande gestiftet und arbeitet nach dem Ritual der Großen Loge Royal York zur Freundschaft in Berlin, der sie sich ursprünglich anschließen wollte. Im vor. J. wurde eine zweite deutsche Loge Germania von der Großloge von Schottland in Johannesburg gegründet. Beide sind mit der 1888 gestifteten Loge Zur Eintracht in Kapstadt wohl die einzigen deutsch arbeitenden Logen in Südafrika.

NORDAMERIKA. Die Sekte der Glaubensheiler (Christian Science Church) gestattet, wie wir 1904 S. 135 mitgeteilt haben, ihren Anhängern, sich dem Freimaurerbund anzuschließen, während der Zutritt zu andern Gesellschaften, die nicht beide Geschlechter zulassen, verboten ist. Dies erklärt sich wohl daraus, daß Frau Mary Baker Eddy, die Leiterin der Sekte, nach dem Am. Tyler-Keystone S. 515 die Witwe eines Freimaurers ist.

DELAWARE. Die Großloge von Delaware hat am 7. Juni ihr hundertjähriges Jubiläum gefeiert. Br. Roosevelt wollte der Festlichkeit beiwohnen.

DISTRIKT COLUMBIA. Br. George Harold Walker, Gehilfe des General-Anwalts der Union, Altgroßmeister der Großloge des Distrikts Columbia, ist am 5. Mai in Washington gestorben.

NEW YORK. Zum zug. Distrikts-Großmeister des deutschen Distrikts der Großloge von New York, der 1859 ins Leben gerufen wurde, ist nach dem Führer Br. Friedrich Grenz ernannt worden. Er ist am 15. Juli 1867 in Witten a. d. Ruhr geboren, hat sich als Maler und Dekorateur ausgebildet und ist 1893 nach Amerika ausgewandert. 1897 wurde er in der Copernicus-Loge Nr. 545 in Brooklyn aufgenommen. Diese Loge hat er 1904 und 1905 als Meister vom Stuhl geleitet.

PENNSYLVANIEN. Das neue William L. Elkins-Heim für Freimaurer-Waisenmädchen, wozu der Grundstein am 3. Dez. 1904 gelegt worden ist, ist am 2. Mai, dem Geburtstag seines Stifters, von der Großloge von Pennsylvanien eingeweiht worden. Es liegt in einer bevorzugten Gegend Philadelphias an der Broad Street und der Hunting Park Avenue und kostet rund eine halbe Million Dollars. Das Heim ist aus roten Ziegeln mit Verzierungen aus weißem Marmor gebaut und besteht aus einem dreistöckigen Hauptbau mit zwei zweistöckigen Nebengebäuden, die durch bedeckte Korridore mit jenem verbunden sind. Vgl. 1903 S. 23, 1904 S. 8, 1905 S. 15.

WASHINGTON. Br. Thomas Amos, Altgroßmeister der Großloge von Washington, ist am 27. April in Creston verstorben.

JAMAICA. Hier besteht ein Freimaurer-Wohltätigkeitsverein, der durch Sammlungen und Geschenke unterhalten wird. 1904 betrugen die Einnahmen 138 und die Ausgaben 172 £ bei einem Bestand von 597 £.

VENEZUELA. Eine Zeitschrift El Sol de America (Die Sonne Amerikas) erscheint in Caracas als Organ der dortigen Loge gleichen Namens schon im 9. Jahrgang. Ihr Leiter ist Br. Manuel Y. Martinez.

ODD-FELLOW-ORDEN. In Indiana gab es Ende v. J. 552 Rebekka-Logen mit 28906 Schw. und 14545 Brn. Eingeführt wurden 2287 Brr. und 4022 Schw., und suspendiert 2050 Brr. und 3055 Schw.! In Ohio zählen die 740 Logen 76808 Mitglieder (+ 1761 gegen das Vorjahr). Für Wohltätigkeitszwecke wurden 238650 Dollars verausgabt und für den Anbau zum Heim in Springfield 55000 Dollars. Im Heim befinden sich 43 Br., 24 Schw., 89 Knaben und 70 Mädchen; dafür wurden im letzten Jahre 32490,10 Dollars aufgewendet.

Literatur.

Bücher zur Besprechung werden an die Redaktion erbeten.

Arndt, Wilhelm, Logen-Reden. Bausteine zum Tempel der Humanität. Reden und Ansprachen gehalten in Freimaurer-Logen von Br. —. Zweite Auflage. Berlin 1906. Verlag von Franz Wunder. (4 Bl., 156 S., 2 Bl.) 8°. Preis 3 M., geb. 4 M.

Als die Latomia 1900 S. 16 die erste Auflage dieser Sammlung anzeigte, konnte sie von den Reden und Ansprachen rühmen: „Sie sind kurz und bündig, gehen von Herzen und sprechen leicht an“. Daß nach wenigen Jahren eine neue Auflage nötig wurde, beweist die Vortrefflichkeit des Buches und daß es in der deutschen Maurerwelt verdienten Anklang gefunden hat. Die neue Auflage ist um 10 Reden vermehrt, die sich über die verschiedenartigsten Fragen erstrecken und den übrigen an Gestalt und Anregung nicht nachstehen. Dafür sind aber die Trinksprüche der ersten Auflage weggelassen; sie sollen in einem besondern Bande erscheinen.

LATOMIA.

Neue Zeitschrift für Freimaurerei.

Begründet von Br. B. Cramer.

Verantwortlicher Leiter:

Br. (Landgerichtsrat) Paul Fischer in Gera-Untermhaus (Reuß).

Alle 14 Tage erscheint eine Nummer. — Preis des halben Jahrganges 3 M. fürs Ausland M. 3.25.
Durch jede Buchhandlung zu beziehen. — Bei direkter Bestellung portofreie Zusendung.
Anzeigen werden mit 25 Pf. für die Zeile berechnet.
Nachdruck der Original-Beiträge ohne Quellenangabe nicht gestattet.

Nr. 15. **Leipzig, den 21. Juli 1906.** **29. Jahrgang.**

Inhalt: Kettenspruch (S. 225). — Freimaurerei und Lebenskunst (S. 226). — Br. Thomas Smith Webb (S. 230). — Rundschau (S. 234). — Literatur (S. 239).

Kettenspruch.

Von Br. Heinrich Vetter-Thomas in Frankfurt a. M.

Es schläft im Erdenschoße manch unbekannte Macht,
Die plötzlich mit Getose aus ihrem Schlaf erwacht.
Mit Poltern und mit Brausen strebt sie hervor zum Licht,
Der Mensch spürt sie voll Grausen, doch auf hält er sie nicht.

Und tief im Erdengrunde ruht manch ein Edelstein,
Nur spärlich gibt die Kunde sein milder Strahlenschein.
Doch wenn der Schatz gehoben, befreit von Erd' und Lehm,
Wie strahlt er herrlich droben im Fürstendiadem!

Auch in dem Menschenherzen ruht manche wilde Kraft,
Die sich durch Weh und Schmerzen den Weg ins Freie schafft.
Nicht folgt sie dem Verstande — dem blinden Triebe bloß,
Verachtend alle Bande dringt vor sie, schrankenlos.

Doch birgt auch allentwegen des Herzens kleiner Raum
So manches stille Regen, das man beachtet kaum,
Das, sorgsam sich erschließend, zu edler Tat reift aus,
Die Segen rings ergießend zieht in die Welt hinaus.

Was uns in dem Gemüte die innre Stimme spricht,
Es ist wie eine Blüte, die nur gedeiht am Licht.
Und was der Kunst ist eigen, der alle wir geweiht,
Braucht wahrlich nicht zu schweigen in der Verborgenheit.

Hinaus ans Licht getragen die Lehre frisch und frei,
Damit zu allen Tagen erfüllt der Wahrspruch sei,
Der Wahrspruch, den ein Meister einst an die Spitz' gestellt,
Licht, Liebe, Leben heißt er — er herrsche in der Welt.

Freimaurerei und Lebenskunst.

Festzeichnung von Br. Ernst Möbius in Greiz.

Der Pfeil, der ziellos sich erhebend
Vom Bogen schwirrt,
Ohn' daß man ahnt, wo er einst bebend
Sich heften wird, —
Das Blatt, das jäh der Sturm im Grolle
Vom Baume treibt,
Ohn' daß man ahnt, auf welcher Scholle
Es liegen bleibt, —
Die Welle, die weit ab vom Lande
Der Wind bewegt,
Ohn' daß man ahnt, an welchem Strande
Sie sich zerschlägt, —
Ein Licht, das flackernd seine Ringe
In sich vermischt,
Ohn' daß man ahnt, ob's ihm gelinge,
Daß es erlischt, —
Ach, das bin ich. — Durch's Leben schreit ich
Bewußtlos hin,
Weiß nicht, woher, weiß nicht, wie weit ich
Vom Ziele bin!

So klagt trauernd ein Dichter über die Ziellosigkeit des menschlichen Lebens, so haben wir vielleicht selbst schon manchmal gedacht in Stunden bangen Zweifelns, wo wir keinen Ausweg sahen aus dem Labyrinth des Daseins, wo sich mit kaltem Hohn über das Treiben der Menschen uns die Frage aufdrängte: Wozu das alles? Was hat das Leben eigentlich für einen Zweck? Ist es überhaupt wert, gelebt zu werden, wenn wir nicht wissen, wozu wir es leben?

Die Antwort auf die Frage ist so einfach, daß man versucht sein könnte, sie einfältig zu nennen: Der Zweck des Lebens ist zu leben, und was den Menschen zu finden so schwer wird, ist, wie sie leben sollen, um den Zweck ihres Daseins zu erfüllen. Also das Wie des Lebens ist die Hauptsache, und wir sehen, daß alle Weisen, alle Religionsstifter und Volkserzieher damit angefangen haben, ihre Jünger und Hörer zu lehren, wie man zu leben hat, um das irdische Leben glücklich zu gestalten, meistens allerdings im Hinblick auf ein ewiges Sein, das gewissermaßen als eine Belohnung für ein den Anforderungen der betreffenden Lehre entsprechendes zeitliches Leben gedacht ist. Aber dieses Versprechen von

Belohnungen für das eigentlich selbstverständliche Gutsein hat für den abgeklärten Geist doch etwas recht Kindliches an sich. Er findet die Vergeltung des Guten schon im Guten selbst, und tut es weder aus Furcht vor Strafe noch in der Hoffnung auf Belohnung, sondern rein aus Überzeugung, weil er gar nicht anders kann. Ehe er freilich dazu gelangt, muß er manche Prüfung durchlaufen, manches Vorurteil niederkämpfen, manche Ecken seines Wesens mit harter Mühe abschleifen, denn die abgeklärte Lebensanschauung ist nicht Frucht einer kurzen Belehrung noch Folge eines guten Entschlusses, sondern Ergebnis harter Arbeit, ernsten, andauernden Denkens, bewußten, tatkräftigen Wollens. Das so einfach scheinende Leben ist eben gar nicht so einfach, wenn es bewußt gelebt wird, und es bedarf einer großen Kunst, um es richtig zu leben. Darum sprechen wir von einer Lebenskunst, die zu erlernen wir unablässig bemüht sein müssen und zu deren gemeinschaftlicher Übung wir uns in unsern Logen zusammenfinden. Alle unsere tiefdurchdachten Symbole und ehrwürdigen Gebräuche zielen darauf ab, uns für unsern Menschenberuf geschickt zu machen, und wir wollen heute einmal kurz betrachten, wie die drei Säulen am Tempelbau der Menschheit zugleich die Grundpfeiler aller Lebenskunst sind.

Weisheit leite den Bau! So tönt es uns bei jeder Loge gewuchtig von der östlichen Säule entgegen, so müssen wir uns selbst immer beim Überdenken unsrer Lebenspläne und Lebensziele sagen. Aber was ist diese Weisheit? Ist es etwa eine möglichst tiefgründige Gelehrsamkeit, ein möglichst umfangreiches Wissen, die uns hier als erstes und vornehmstes Erfordernis für eine ersprießliche Lebensarbeit hingestellt werden? Wissen ist Macht, sagt ein anerkanntes Sprichwort, und es bedarf keines Beweises, daß der mit einem reichen Wissensschatz Begabte vor seinen minder begabten Mitmenschen im Leben manches voraus hat. Aber die Weisheit, die den Eckpfeiler am freimaurerischen Lebensgebäude bilden soll, ist doch etwas ganz anderes. Nicht der ist weise, der möglichst viel weiß, sondern der immer weiß, was er zu tun hat. In diesem einfachen Satz ist das ganze Wesen der von uns erstrebten Weisheit ausgedrückt.

In unablässigen Bemühen sehen wir einen gelehrten Mann Nächte, Wochen, Monate lang über einen wissenschaftlichen Problem grübeln, sich sein Gehirn in den schwierigsten Gedankengängen zermartern, Wissensstoff auf Wissensstoff in seinem Kopf anhäufen, aber dabei achtlos an seinen Mitmenschen vorübergehen, sich selbst ausschließen von den Freuden harmloser Geselligkeit, die jedem Menschen so nötige Stellung und Beziehung zu seiner Umgebung völlig vernachlässigend. Wie bald

wird ein solcher Mensch zum Sonderling! Trotz allem Wissen steht er unbeholfen und einsam im Leben da, weiß er vielleicht nicht einmal zu seinem Lebensunterhalt zu kommen, trotz allen seinen Kenntnissen lernt er das Beste nicht kennen, was zu kennen uns vergönnt sein kann, ein mitfühlendes, mitliebendes Menschenherz. Ist nun solch ein Mann ein Weiser zu nennen? Seine Gelehrtenarbeit mag dicke Bände füllen, aber wenn er nicht versteht, sie für die Menschheit nutzbar zu machen, ein Mensch mit Menschen zu sein, so ist sie doch umsonst gewesen.

Ein andrer Mann einfacher Bildung, irgendwelchen Berufs, der, von der Nützlichkeit seiner Arbeit durchdrungen, sie fest und freudig angreift und mit Zufriedenheit ihre bescheidenen Früchte genießt, kann uns vielleicht viel eher als ein Weiser erscheinen denn jener. Er verliert sich nicht in Plänen, die seinem Können unerreichbar sind, sondern prüft klaren Verstandes die ihm verliehenen Mittel, wägt nüchtern jedes Für und Wider des Erfolges ab und geht, nachdem der Plan gründlich durchdacht ist, rüstig ans Werk. Ob's immer gelingt, steht freilich dahin, aber die erste Bedingung des Erfolgs ist erfüllt, wenn sein Werk solcherart mit Weisheit begonnen ist. Und diese Weisheit, das wissen, was man zu tun hat, ist nicht nur erforderlich für das Werk unsrer Hände oder unsers Kopfes, sondern für alle unsere Beziehungen zu den Menschen und Dingen. Es ist ja schließlich ganz belanglos, an welcher Stelle ein Mann steht, welchen Beruf er ausübt, welche Aufgaben ihm vom Leben gestellt sind. Worauf er sinnen muß, ist, daß er an der richtigen Stelle stehe, an dem Platz, den er voll ausfüllen kann, der alle die in ihm gelegten Kräfte zur Entwicklung bringt, kurz, der ihm ein nützliches Glied der menschlichen Gesellschaft sein läßt. Das ist es!

Und zum andern hören wir eindringlich von der Säule im Westen zu uns herübertönen: Stärke führe ihn aus! Der bestangelegte und ausgedachte Plan wird nutzlos, wenn nicht die Kräfte vorhanden sind, um ihn auszuführen. Diese Wahrheit ermahnt uns dringend daran, vor dem Beginn der Arbeit sorgfältig unsere Kräfte abzuwägen, um nichts zu beginnen, was wir nicht hinausführen können. Haben wir aber diese Sorgfalt walten lassen, dann sollen wir allen Hindernissen zum Trotz gerade auf unser Ziel hinarbeiten, mit Eifer und Beharrlichkeit den einmal als richtig erkannten Weg verfolgen; denn nur Beharrlichkeit führt zum Ziel. Die beste Stärke aber, die wir uns erwerben können, und die selbst den körperlich Schwachen zum Goliath machen kann, ist die Stärke des Willens. Der ist ein rechter Mann, der weiß, was er will! Nicht heute warm und morgen kalt, jetzt so und nachher so, sondern unbeirrt um Stimmungen und Meinungen vorwärts geschritten, festen Willens der

Welt ins Auge geschaut, so hat man sie schon halb bezwungen. Nur die Schwachen reden sich ein, daß sie wider ihr Schicksal nicht ankämpfen können, und ergeben sich einem alle ihre Kräfte lähmenden Fatalismus. Aber der Willensstarke weiß, daß, wo ein Wille, auch ein Weg ist, und er macht sich mit diesem harten Werkzeug tatsächlich zu seines Glückes Schmied. Also ist die Stählung des Willens eine Hauptaufgabe der Lebenskunst! Des seien wir immer eingedenk, wenn uns der Br. erste Aufseher zuruft: Stärke führe ihn aus!

Und nun zum dritten: Schönheit ziere ihn! In tausenderlei Gestalt tritt uns die Schönheit der Welt entgegen und gibt uns die einfachsten und doch so köstlichen Mittel an die Hand, unser Leben schön zu gestalten. Wer sich mit liebevollem Verständnis in die herrliche Natur versenkt, der findet soviel Anregung für Geist und Gemüt, dem wird das Herz so voll von der ewigen Schönheit der Dinge, daß sein ganzes Wesen einen Abglanz davon erhalten muß. Er sieht, wie selbst das kleinste, unscheinbare Geschöpf denselben Naturgesetzen gehorcht, wie der Mensch, er begreift, daß alles nur auf den einen Ursprung zurückzuführen ist, und mit dieser Erkenntnis teilt sich ihm die allumfassende Liebe zu aller Kreatur mit, die sich niemals überhebt, sondern auch dem kleinsten, unscheinbaren Ding gerecht wird. Diese allumfassende Liebe findet aber ihren Ausdruck in der echten Herzensgüte, die wir die schönste Zier des menschlichen Wesens nennen. Und merkwürdig, diese Zier ist nicht nur bildlich zu nehmen, sondern sie ist rein körperlich sichtbar. Wie oft sind wir nicht schon einem Menschen begegnet, der uns auf den ersten Blick alles andere als schön erschien. Sobald wir aber Gelegenheit hatten, ihn reden zu hören, einen Blick in sein Wesen zu tun, da gewannen seine Züge für uns einen ganz andern Ausdruck, da glänzten seine Augen tiefer, da strahlte uns aus ihnen der Geist abgeklärter Güte und Milde entgegen, und mit einem Male erschien uns der Mensch schön! Wer sein Wesen zu solcher Schönheit entwickelt hat, in dessen Herz ist nicht Raum für den öden Pessimismus, der überall nur die schlechte Seite sieht und sich über nichts wirklich freuen kann, weil er hinter jedem Ding die Möglichkeit des Unheils wittert. Der Lebenskünstler sieht die Welt mit freundlichen Augen an und sucht jedem Ding erst die gute Seite abzugewinnen, und wenn er auch manchmal enttäuscht werden wird, so kann dies doch seiner Lebensfreude keinen Abbruch tun; denn sie gebiert sich aus jedem Anlaß neu. Er genießt das Schöne und Gute schon in der Vorfreude, die ihm, selbst wenn das Erwünschte nicht in Erfüllung gehen sollte, doch glückliche Stunden bereitet hat und nicht wieder genommen werden kann. Er freut

sich des Genossenen noch in der Erinnerung und läßt so jedes erlebte Glück befruchtend auf sein ganzes Leben fortwirken. Sein Ziel aber ist die harmonische Persönlichkeit. Wie sich im großen Weltall alles im ewigen Einklang bewegt, harmonisch sich eins ins andere fügt, so soll auch die kleine Welt der menschlichen Persönlichkeit ein harmonisches Ganze bilden. Die Weisheit wird dem danach strebenden Menschen sagen, was er soll, die Stärke, was er will, die Schönheit, was ihm frommt.

Wer auf diesen drei Säulen das Gebäude seines Lebens aufrichtet, der hat auf guten Grund gebaut, der wird in Wirklichkeit ein Lebenskünstler werden, eine abgeschlossene, harmonische Persönlichkeit. Darum, meine Brr.: Weisheit leite den Bau unsers Lebens, Stärke führe ihn aus Schönheit ziere ihn!

Br. Thomas Smith Webb.*)

(Übersetzt aus The American Tyler-Keystone 1905/06, Nr. 7 vom 15. Okt. 1905, S. 132.)

An einem hübschen, schön gelegenen Platz im mittlern Teile des North Burial Ground (nördlichen Begräbnisplatzes) in Providence (Rhode Island) liegen die Gebeine von Thomas Smith Webb, der in der Maurerei als der größte Ritualist seiner Zeit bekannt ist. Br. Webb war am 30. Okt. 1771 in Boston geboren. Er wurde in die Freimaurerei im Nov. 1792**) in Keene (New Hampshire) aufgenommen und wurde auf einer Reise am 18. Mai 1796 im Harmony-Kapitel in Philadelphia, das sich die Mutter des Groß-Kapitels von Pennsylvanien zu sein rühmt, zum Royal Arch-Mr. befördert. Im folgenden Jahr finden wir ihn in Albany (New York) als Mitglied des dortigen Temple-Kapitels und bald darnach als Haupt der Organisation. Im Jahre 1797 veröffentlichte er

---

*) Über das Leben des bekannten nordamerikanischen Ritualisten Brs. Webb ist unsers Wissens noch nichts in der deutschen Maurerpresse veröffentlicht. Selbst das Allg. Handbuch der Freimaurerei weiß nichts darüber zu berichten und erwähnt Br. Webb nur beiläufig; vgl. 2. Aufl. I S. 205, 482, 488, III S. 452; 3. Aufl. I S. 524; II S. 105. Es dürfte daher für deutsche Brr. von besonderm Interesse sein, von dem Aufsatze der amerikanischen Zeitschrift Kenntnis zu erhalten. *D. R.*

**) Diese Angabe wird S. 215 des Am. Tyler-Keystone vom Groß-Schriftführer Br. Woodbury auf Grund des Protokollbuchs dahin richtig gestellt, daß Br. Webb schon am 24. Dez. 1790 in der 1805 eingegangenen Rising Sun-Loge in Keene aufgenommen und am 27. dess. Mon. in den 2. und 3. Grad befördert worden ist. Am 6. Juli 1791 schied er aus der Loge aus, wurde aber schon am 13. August 1791 wieder dort angenommen und schied abermals am 7. März 1792 aus, wobei er der Loge eine Bibel schenkte. *D. R.*

die erste Ausgabe seines „Monitor“,*) der seinen Namen in der maurerischen Welt bekannt machte. Er siedelte 1799 nach Rhode Island über, wo er bis 1815 blieb, worauf er nach Boston zog. Er starb plötzlich am 6.**) Juli 1819 in Cleveland (Ohio), und sein Leichnam wurde dort mit maurerischen Ehren der Erde übergeben. Webb hat oft den Wunsch ausgedrückt, in Providence begraben zu werden, und es wurden bald von mehreren maurerischen Körperschaften dieser Stadt Maßnahmen getroffen, um seinen Wunsch zu erfüllen. So wurde sein Leichnam wieder ausgegraben und nach Providence gebracht, wo er am 8. Nov. 1819 unter der Leitung der Großloge von Rhode Island beerdigt wurde. Viele Jahre später bildete sich eine „Webb Monument Association“, die 1861 genügend Mittel erlangt hatte, um einen Platz im North Burial Ground zu kaufen, wo im folgenden Jahre die Gebeine Webbs mit denen seiner ersten Frau und zweier Kinder beerdigt wurden. Ein marmornes Denkmal***) mit passenden Inschriften wurde darauf errichtet und bewahrt so das Andenken und die Verdienste eines ausgezeichneten Freimaurers, der der Maurerei in allen ihren Zweigen wohlbekannte Dienste geleistet hat.

Das Denkmal zeigt auf der Ostseite Zirkel und Winkelmaß und die Inschrift: „Grand Master of the Grand Lodge of Rhode Island, 1813 and 1814. Erected by the Masonic fraternity of Rhode Island in 1862“ (Großmeister der Großloge von Rhode Island 1813 und 1814. Errichtet von der Freimaurer-Brüderschaft Rhode Islands 1862).

Auf der Südseite erscheint das Symbol des Dreiecks und folgende Inschrift: „Grand High Priest of the Grand Chapter from 1804 until 1815“ (Groß-Hoherpriester des Groß-Kapitels 1804—1815).

Das Templer-Symbol des Kreuzes zeigt sich auf der Westseite, die mit folgender Inschrift versehen ist: „Founder of St. John's Encampment of Knights Templar, Providence, R. J., 1802. Grand Master of the Grand Encampment of Massachusetts and Rhode Island from A. D. 1805 until his death. Deputy Grand Master of the General Encampment of the United States from A. D. 4816 until his death“ (Gründer des St. Johns-Lagers der Tempelritter, Provindence, R. J., 1802. Großmeister des Groß-Lagers von Massachusetts und Rhode Island von 1805 bis zu sei-

---

*) Der vollständige Titel lautet: „The Freemasons' Monitor“ (Albany, N. Y., 1797). Davon erschienen mehrere neue Ausgaben, so Salem 1821, Cincinnati 1858 (von Br. Carson), New-York 1899. *D. R.*

**) S. aber unten: „16. Juli“. Welches Datum das richtige ist, vermögen wir nicht zu entscheiden. *D. R.*

***) Das Denkmal hat die Form eines Obelisken. Der Am. Tyler-Keystone bringt auch die Abbildung des Denkmals. *D. R.*

nem Tode. Zug. Großmeister des General-Groß-Lagers der Vereinigten Staaten von 1816 bis zu seinem Tode.*)

Seine hervorragende Stellung in Musikkreisen geht aus der Inschrift auf der Nordseite des Denkmals hervor. Hier zeigen sich eine Lyra und folgende Inschrift: „Thomas Smith Webb. Born in Boston, Mass., October 30, 1771. Died in Cleveland, Ohio, July 16, 1819. His remains were deposited beneath this monument —“ (Thomas Smith Webb. Geboren in Boston, Mass., am 30. Okt. 1771. Gestorben in Cleveland, Ohio, am 16. Juli 1819. Seine Gebeine wurden unter diesem Denkmal beerdigt). Diese Zeile blieb wahrscheinlich unvollständig. Darunter steht: „First President of the Händel and Haydn Society of Boston“ und die Verse:

„If music still his soul inspire,
Harp of the winds, be thou his lyre“.

(Wenn seine Seele noch Musik begeistert, so sei du, Windharfe, seine Leier.)

Thomas Smith Webb, sagt einer seiner Lobredner, war ein seltner Mann. Seine Persönlichkeit war fast einzig und anziehend. Von anmutiger Gestalt,**) besaß er eine melodische Stimme und eine gefällige Art, sich zu geben; dazu hatte er die Gabe einer schnellen Auffassung. Es schien nur natürlich, daß er eine große Auszeichnung erreichen und einen beträchtlichen Einfluß gewinnen sollte in einer Gesellschaft, mit der man ihn identifizieren möchte. Seine natürlichen Anlagen und seine erworbenen Kenntnisse, seine gesellschaftlichen Neigungen, sein würdiger Charakter, sein energisches und sympathisches Temperament, das seinem Wesen gerechterweise zugeteilt war, hielten ihn in Achtung bei seinen Mitbürgern in jeder Gemeinde, in der er sich aufhielt, und dieselben Charakterzüge verhalfen ihn zu der hervorragenden und volkstümlichen Stellung in der Maurerbrüderschaft.

Er wollte fragmentarische Rituale moderner und harmonischer gestaltet haben, als sie in seine Hände kamen; er wollte sowohl ein Bilderstürmer, als ein Bildner gewesen sein; aber sein Werk war zum größten Teil intelligent, systematisch und keineswegs den damals anerkannten Autoritäten entgegengesetzt. Er besaß zweifellos eine große Gestaltungskraft; er war reich an Hilfsmitteln und verstand, Unterrichtsmittel zu verwenden, die nicht allgemein verwendbar sind, so daß er besonders geeignet war, das zu tun, was er schuf in der Bildung von Ritualen,

*) Vgl. Allg. Handbuch der Frmrei I², S. 488 ff. *D. R.*

**) Ein Brustbild von ihm hat der Am. Tyler-Keystone 1905/06 S. 550 veröffentlicht. *D. R.*

der Schaffung von Zeremonien und der Entwerfung von Verfassungen und Gesetzen für die Maurerei in ihren verschiedenen Abteilungen.

Seine Dienste im General-Groß-Kapitel der Vereinigten Staaten*), zu dessen Errichtung er wahrscheinlich mehr Gedanken und Einfluß beigesteuert hat, als irgend ein andrer, sind gänzlich sowohl seinem konservativen Vorsatze als seinem maurerischen Eifer gutzuschreiben.

Es war in der Präliminarversammlung in Boston 1797, als Webb das in die Wege leitete, was in den schnell folgenden Versammlungen bleibende Form gewann. Das erste System einer breit angelegten Leitung für die Royal Arch-Maurerei, das im Januar 1798 in Hartford angenommen wurde, war von ihm entworfen worden, und er ist es gewesen, der die Verfassung schuf, die im nächsten Jahr, im Januar 1799, in Providence angenommen wurde.

Wenn er auch niemals das höchste Amt im General-Groß-Kapitel innegehabt hat, bekleidete er doch das Amt des General-Groß-Schreibers acht Jahre lang, das des General-Groß-Königs zehn Jahre und das des zug. General-Groß-Hohenpriesters, was ihm gleiche Macht und Privilegien wie dem Groß-Hohenpriester im höchster Weise verlieh, drei Jahre lang. Das zuletzt genannte Amt (Gouverneur De Witt Clinton war damals General-Groß-Hoherpriester) behielt er bis zu seinem Tod im Juli 1819.

Das General-Groß-Kapitel erkannte auf seiner Dreijahrsversammlung in diesem Jahre Webbs maurerische Geschicklichkeit und persönliches Verdienst zu Protokoll an, indem es erklärte: „Er war nicht nur in der Wissenschaft und den Mysterien der Freimaurerei geschult, sondern sein Leben war auch ein edler praktischer Kommentar seiner Lehren".

Webb war eine meisterliche Kraft in der Freimaurerei, ein tätiger und mächtiger Einfluß in jedem Zweig des Bundes, mit dem er sich bekannt machte. Er war der größte maurerische Ritualist seiner Zeit, und das Werk, das er schuf in Formulierung von Zeremonien und Anpassung von Legenden und Lektionen, um es eindrucksvoller als bisher zu gestalten, hat ihm nur volles Lob eingebracht. Seine Hand ist unzweifelhaft zu sehen in den Änderungen, die vor etwa hundert Jahren in der Bearbeitung der Grade des Most Excellent Master und des Mark Master Mason eingeführt wurden. Ihm wird auch die Vereinigung der Grade des Mark Master, des Past Master und des Most Excellent Master mit dem Royal Arch-Grad zugeschrieben, wie sie das amerikanische System der Kapitel-Maurerei bilden. Sein Werk bleibt hier, wie in der symbolischen Maurerei und in der Templerei.

---

*) Vgl. Allg. Handbuch der Frmrei I², S. 482 ff. *D. R.*

Rundschau.

Um eine möglichste Vollständigkeit der Rundschau zu erzielen, bitten wir, uns durch kurze Mitteilungen über wichtigere Ereignisse im Logen-, wie im Leben einzelner Brr. und über sonstige Vorkommnisse von weiterm maurerischen Interesse zu unterstützen.

Allgemeines.

— Zu unsrer Mitteilung über maurerische Ansichtspostkarten erfahren wir, daß eine solche mit den drei Rosen, die ein hellblaues Band zusammenhält, noch im Handel ist. Die Postkarte ist in erhabener Prägung sehr schön ausgeführt. Leider ist uns der Verlag nicht bekannt.

Deutsches Reich.

Allgemeines.

— Aus der Tagespresse. Die Berliner Freie deutsche Presse (Nr. 109 vom 1. Juli) veröffentlicht eine „Statistik der Freimaurerlogen und der freimaurerischen Publizistik", die sich augenscheinlich auf van Dalens Kalender stützt. Von der maurerischen Presse heißt es: „Die maurerische Presse steht wohl in Deutschland am höchsten. Hier erscheinen gegenwärtig, teils monatlich, teils halbmonatlich, teils wöchentlich etwa 20 Zeitschriften, die zum Teil auch Nicht-Freimaurern zugänglich sind, deren Wert aber sehr verschieden ist. Die Herausgeber klagen vielfach nicht mit Unrecht über Mangel an Interesse bei den Logenmitgliedern."

— Der ultramontanen Kölnischen Volksztg. ist Nr. 32 des Zirkels in die Hände gefallen, worin u. a. über den Vortrag des Brs. Karl in Wien über die Freimaurerei und den Schulkampf berichtet wird. Dieser Bericht wird mit den nötigen Erläuterungen abgedruckt und ist dann auch in andere ultramontane Blätter (Germania Nr. 145 vom 28. Juni) übergegangen. Auch der Reichsbote (Nr. 150 vom 30. Juni) nimmt davon mit der Bemerkung Notiz: „Die Freimaurer, welche sonst ableugnen, daß sie Politik treiben, mischen sich doch in die Schulfrage."

— Die Deutsche Friedensgesellschaft hat sich nach der Bauhütte auf Anregung ihres Vorstandsmitglieds Brs. Bangel in Frankfurt a. M. an die deutschen Freimaurer gewendet und sie gebeten, „da sich ihre Ziele mit einem Teil der freimaurerischen Bestrebungen vollkommen decken", sich korporativ oder als einzelne Mitglieder dem nächstgelegenen Friedensverein anzuschließen.

— Ein Denkmal für Br. Karl Oppel (gestorben 1903; vgl. 1903 S. 86) soll nach der Bauhütte auf seinem Grabe auf dem Friedhof in Frankfurt a. M. errichtet werden. Die Mittel dazu sollen durch eine Sammlung unter den frühern Schülern und den Verehrern dieses verdienstlichen Brs. aufgebracht werden.

SALZSCHLIRF. Nach der Bauhütte finden seit Jahren unter den zur Kur hier weilenden Brn. wöchentlich zwanglose Versammlungen statt. Diese zwanglose Vereinigung hat sich jetzt zu einer ständigen unterm Namen „Freimaurerische Wohltätigkeitsvereinigung" umgewandelt, die sich an die

Frankfurter freimaurerische Vereinigung Rat und Tat angliedern und die gesammelten Gelder an sie abführen will. Diese sollen in erster Linie dazu verwendet werden, bedürftigen leidenden Brn. einen Kurgebrauch in Salzschlirf zu ermöglichen.

Gr. NML. Zu den drei Weltkugeln in Berlin.

— Die 1077. Sitzung der Großen National-Mutterloge am 20. Mai hat nach dem Bundesblatt über einen Antrag ihrer Kölner Tochterloge verhandelt, der wünschte, daß die Entscheidung Nr. 13 des Bundesdirektoriums aufgehoben werde und § 26 der Bundesstatuten den Zusatz erhalte:

> Eine Johannisloge darf nur mit Genehmigung des Bundesdirektoriums Schuldnerin ihrer Stiftungen werden. Die Genehmigung ist zu versagen, wenn das Logenvermögen nicht mindestens das Doppelte des Stiftungskapitals beträgt.

Nachdem von der Gesetzprüfungskommission ausgeführt worden war, daß es den öffentlich-rechtlichen Bestimmungen widersprechen würde, wenn die Mittel von Stiftungen, deren gesonderte Verwaltung die Stifter durchweg ausdrücklich oder stillschweigend angeordnet haben, für andere Zwecke verbraucht würden, insbesondere auch zur Deckung von Schulden der Loge, wurde der Antrag zurückgezogen. Hierauf wurde der Entwurf für ein Gebrauchtum für Schwesternfeste im Tempel beraten. Der Verfasser, der zug. National-Großmeister Br. Bernhardi, begründete ihn in längerer Darlegung. Er führte dabei aus, daß das Bundesdirektorium schon am 23. Febr. 1856 in einem Rundschreiben die Abhaltung von Schwesternlogen abgelehnt habe, worin es diese „eine gefährliche Mischung von Verrat, unwürdiger Heuchelei und Spielerei" genannt habe. In einem weitern Rundschreiben von 1880 wurde mitgeteilt, daß in einigen Tochterlogen maurerische Arbeiten in Logenräumen mit maurerischer Bekleidung unter Teilnahme der Schwestern vorgenommen worden seien, und daran erinnert, daß, wer Uneingeweihte in die Arbeitsräume der Loge einführe oder in Gegenwart von Profanen maurerische Bekleidung anlege, das Gelübde der Verschwiegenheit breche. Endlich hat das Bundesdirektorium 1889 entschieden, daß es kein Bedenken habe, wenn bei Schwesternfesten die Schwestern zu einer Festarbeit in den Tempel eingeführt würden, vorausgesetzt, daß in diesem Falle weder maurerisches Ritual im engern Sinn noch maurerische Abzeichen zur Verwendung kämen. Diese Entscheidung sei aber so zu verstehen, daß der Tempel zu einem einfachen Saal umgewandelt und ein Ritual überhaupt unzulässig sei. Um alle Zweifel zu zerstreuen, habe nun das Bundesdirektorium für Schwesternfeste im Tempel ein Gebrauchtum festgestellt. Dieses sei zwar der Abänderung zugängig, doch müßten die in den Erläuterungen ausgedrückten Verbote beachtet worden. Dieses „Gebrauchtum" ruht, wie die Verhandlung erkennen läßt, durchaus auf den bisherigen Anschauungen, sieht insbesondere von jedem Ritual ab. Die Stellung des Bundesdirektoriums ergibt sich auch aus folgenden Worten Br. Bernhardis: Die für sog. Schwesternlogen und Schwesternfeste vorgeschlagenen oder verwandten Rituale sind „fast ausnahmslos dem freimaurerischen Rituale so ähnlich nachgebildet, daß sie durchsichtigen Schleiern gleichen, die einen nackten Körper verhüllen sollen.

Da aber die Loge ein Männerbund ist und bei uns ein Männerbund bleiben soll, muß sie darauf bedacht sein, nur Männern die ihr eigentümliche Gestalt sichtbar zu machen. Das Bundesdirektorium hat es daher stets für seine Pflicht erachtet, Bestrebungen entgegenzutreten, die darauf gerichtet schienen oder doch unmittelbar die Gefahr erkennen ließen, daß die feste Kette dieses Männerbundes gelockert oder sogar durchbrochen werden möchte.“ Bei der Beratung fehlte es zwar nicht an Stimmen, die eine mehr rituelle Ausgestaltung (Applaus, Feuer, Kette) wünschten, der National-Großmeister Br. Gerhardt wies aber daraufhin, daß das Bundesdirektorium, die auf dem Gebiete des Gebrauchtums allein ausschlaggebende Behörde, zu bestimmen habe, welche Folge einem solchen Beschlusse zu geben sei. Infolgedessen wurde schließlich ein in dieser Richtung gestellter Antrag wieder zurückgezogen. Hierauf berichtete Br. Dahms über die freimaurerische Weltgeschäftsstelle. Er sprach sich gegen die Weltfreimaurertage aus, erklärte sich aber mit den meisten Punkten des Programmes, das die Weltgeschäftsstelle für ihre Tätigkeit aufgestellt hat, einverstanden und bezeichnete ihre bisherigen Leistungen als großartig. Gleichwohl empfahl er den Zutritt nicht, weil die Geschäftsstelle von den Weltfreimaurertagen abhängig und in ihrem Bestande noch nicht gesichert sei. Seinen Ausführungen schloß man sich debattelos an. Schließlich wurden noch die Vorlagen für den Deutschen Großlogentag beraten, denen man in der Hauptsache zustimmte. Die Gesetzgebende Versammlung, die sich an diese Sitzung anschloß, nahm ebenfalls die Beschlüsse des Großlogentages über Wiederherstellung der frühern Fassung von § 5 Abs. 2 des Statuts und über Abänderung des § 4 des Allgemeinen Gesetzes, die Zulassung besuchender Brr. betr., an und beschäftigte sich nochmals mit den S. 140 erwähnten Anträgen rheinischer Logen, wobei man beschloß, sie dem Bundesdirektorium zur nochmaligen Prüfung zu überweisen und darnach der nächstjährigen Versammlung eine Vorlage zugehen zu lassen. Für nächstes Jahr wurde auch ein Antrag der Vereinigung der rheinisch-westfälischen Stuhlmeister angekündigt, wonach die Gesetzprüfungskommission nicht mehr ausschließlich aus Berliner Brn. zu bestehen brauche (Art. 57 der Grundverfassung).

MERSEBURG. Der Meister vom Stuhl der Loge Zum goldnen Kreuz, Br. (em. Pfarrer) Wilh. Teuchert hat, nach der Freimaurer-Ztg. aus Gesundheitsrücksichten sein Amt, das er seit 1899 verwaltet hat, niedergelegt und ist nebst dem zug. Meister Br. (Rechnungsrat) Emil Rindfleisch, der ebenfalls aus seinem Amte geschieden ist, zum Ehrenmeister ernannt worden. Den ersten Hammer hat Br. (praktischer Arzt Dr. med.) Max Witte übernommen.

MÜNSTER I. W. (Einges.) Das goldne Maurerjubiläum ihres Ehrenmeisters Brs. (Kanzleirats) Wilhelm Heckenberg hat am 10. Juni die Loge Zu den drei Balken gefeiert. Im Wetteifer, sich Liebe zu erweisen, wurde eine Heckenberg-Stiftung zur Unterstützung Armer gegründet, zu der der Gefeierte einen namhaften Beitrag spendete. Von der Loge in Soest wurde der überaus rüstige Greis, der vor einigen Monaten noch das Lied: „In diesen heiligen Hallen“ dem Brkreise vortrug, zum Ehrenmitglied ernannt.

Grosse Loge Royal York zur Freundschaft in Berlin.

HERFORD. Die Loge Zur roten Erde hat nach der Zeitschrift Am rauhen Stein am 17. Juni das 25jährige Maurerjubiläum ihres Meisters vom Stuhl Brs. (Justizrats) Alfred Brand gefeiert. Der Jubilar schenkte aus diesem Anlaß der Loge ein Harmonium.

NEUWIED. Br. Schneider †. Die Loge Zur Wahrheit und Treue beklagt das Hinscheiden ihres Ehrenmeisters Brs. (Fabrikbesitzers) G. W. Otto Schneider. Er war 1845 geboren und gehörte dem Bunde seit 21. Okt. 1876 an.

Grosse Landesloge von Sachsen in Dresden.

CRIMMITSCHAU. Anstelle des Brs. Morgenstern, der verzogen ist, ist Br. (Schuldirektor) Max Richter in Neukirchen zum Vorsitzenden des Klubs Lotos gewählt worden. Br. Morgenstern wurde zum Ehrenmitglied ernannt und ihm ein wertvoller Bijou und eine Abschiedsfeier gewidmet.

DRESDEN. Im gemeinschaftlichen Logenhaus der Logen Zu den drei Schwertern und Asträa zur grünenden Raute und Zum goldnen Apfel werden die Arbeits- und Klubräume erneuert, wofür 55000 M. ausgeworfen worden sind. Wegen das zur Verbreiterung der Straße an die Stadtgemeinde abzutretenden Vorlandes ist das Enteignungsverfahren gegen die Logen eingeleitet worden.

— Br. (Stadtrat Dr. phil.) Joh. Blochwitz hat den ersten Hammer der Loge Zum goldnen Apfel, den er seit 1892 führte, aus Gesundheits- und Berufsrücksichten niedergelegt, und es ist der zug. Meister Br. (Geh. Baurat) Edmund Waldow zu seinem Nachfolger gewählt worden.

LEIPZIG. Ein Geschenk von 5000 M. hat ein ungenannter Br. nach der Freimaurer-Ztg. der Loge Apollo zum Johannisfest überreicht; die Zinsen sollen als zwei Preise in Höhe von 100 und 75 M. für die besten von Mitgliedern der Loge verfaßten und gedruckten Arbeiten jährlich verteilt werden. Weiter erhielt die Loge als Geschenke 500 M., ein lebensgroßes Bild Johannis des Täufers und einen großen silbernen Tafelaufsatz.

Grossloge Zur Sonne in Bayreuth.

MÜNCHEN. Br. Lautenschläger †. Am 30. Juni ist Br. (Maschinendirektor a. D.) Karl Lautenschläger, Mitglied der Loge Zur Kette, in die er 1887 aufgenommen worden war, i. d. e. O. eingegangen. Mit ihm, der am 11. April 1843 in Bessungen bei Darmstadt geboren war, ist einer der hervorragendsten Meister der szenischen Technik dahingegangen. Von Kind an mit der Bühne verwachsen, widmete er ihr, als die Eltern seinem Wunsche, sich ganz der schauspielerischen Laufbahn zu widmen, entgegenstanden, doch sein ganzes Sinnen. Bereits als 17jähriger Jüngling fand er am Darmstädter Hoftheater als Gehilfe des Theatermeisters Brandt Anstellung. Sein szenisches Geschick, seine Begabung für die Einrichtung und Ausstattung von Opern und Balletten bewies er schon hier, so daß er 1860 zum stellvertretenden Maschinendirektor ernannt wurde. Bald wirkte er an mehreren Theatern selbständig als Theatermeister, so 1864 in Stuttgart. Sein Talent für szenische Ausstattung,

in deren Dienst er alle Errungenschaften der Technik, vor allem die der Elektrotechnik zu stellen wußte, sollte sich in vollem Glanze erst in München entfalten, wo er seit 1880 an der Hofbühne das Amt eines Obermaschinenmeisters bekleidete. Neben den glänzenden Einrichtungen der Wagnerschen Opern sind besonders zwei seiner Erfindungen für die Entwicklung der modernen Theatertechnik von Bedeutung: die Shakespeare-Bühne (1889) und die Drehbühne (1896). Br. Lautenschläger, der den Theaterbetrieb künstlerisch und förmlich wissenschaftlich erfaßte, wurde so zum Bühneningenieur. Seine Schriften, in denen er seine Erfindungen schildert und namentlich auch ein deutliches Bild von den maschinellen Einrichtungen der Münchner Bühne gibt, sind für den Ingenieur ebenso von Interesse wie für den Theatermann. Am 1. Juni 1902 trat der 59jährige von seiner Stellung zurück. Seine Verdienste um die Münchner Bühne wurden durch Verleihung des Titels eines Ehrenmitgliedes der königl. Hofbühne anerkannt. Berlin verdankt ihm die erste drehbare Variétébühne im Wintergarten.

Ausland.

SCHWEIZ. Die 54. Jahresversammlung der Großloge Alpina hat am 16. und 17. Juni am Genfer See stattgefunden. Die Abgeordnetenversammlung tagte in Montreux. Der Großmeister Br. H. Häberlin konnte zwar nicht die Gründung einer neuen Loge melden, berichtete aber, daß die Mitgliederzahl auf 3750 angewachsen ist. Die den Logen zum Studium empfohlene Frauenfrage hat die meisten Logen eingehend beschäftigt, die Beratung ist aber noch nicht zum Abschluß gekommen. Man beschloß, den Großlogenbeitrag für jedes Mitglied auf $3^1/_2$ Fr. festzusetzen, wovon 1 Fr. in die Zentralhilfskasse fließt. Die Sammlung für den Alpinafonds betrug 2670 Fr. Die Großlogenversammlung selbst fand in dem prächtigen Palasthotel in Caux oberhalb Territets statt, wohin die über 450 Teilnehmer in einen Dutzend Zügen der Bergbahn befördert wurden.

— Das Helvetische Schottische Direktorium in Genf, das 1779 gestiftet worden ist, hat seinen bisherigen Großprior Br. F. Leclerc, der infolge Krankheit sein Amt niedergelegt hat, zum Ehren-Großprior gewählt und Br. Aimé Bouvier zu seinem Nachfolger ernannt.

ENGLAND. Die Großloge von England hat vom März bis Juni 15 neue Tochterlogen gestiftet, die die Matrikel-Nrn. 3156—3170 tragen. Davon befinden sich 6 in London, 5 im übrigen England und 4 in Afrika, nämlich 2 in Transvaal und je eine in der Kapkolonie und in Natal.

— In der Vierteljahrsversammlung der Großloge von England am 6. Juni ist Art. 88 des Konstitutionenbuchs dahin abgeändert worden, daß in Provinzial- und Distrikts-Großlogen mit 30 Logen und darüber die Zahl der Großbeamten vermehrt werden darf. Weiter wurde die Großloge von Quebec anerkannt und ein Antrag, den „Grand Registrar“ Br. Strachan jährlich 500 Guineen Remuneration zu zahlen, mit nur geringer Mehrheit angenommen. Mit Rücksicht darauf, daß Br. Strachan die Remuneration unter

diesen Umständen nicht annehmen werde, wurde einstimmig beschlossen, ihm anstatt der jährlichen Remuneration eine einmalige von 1000 Guineen zu geben.

— Die Mark-Großloge von England hat am 5. Juni ihr 50jähriges Bestehen gefeiert. Aus diesem Anlaß hat der Mark-Großmeister Br. Herzog von Connaught genehmigt, das jedes derzeitige Mitglied ein besonderes Erinnerungsabzeichen trage, und hat selbst das erste entgegengenommen. Die Festversammlung wurde vom Pro-Großmeister Br. Graf von Euston geleitet, der einen geschichtlichen Rückblick gab, dem wir folgendes entnehmen: Die Großloge hat in den 50 Jahren ihres Bestehens 12 Großmeister gehabt, von denen noch 5 leben: Lord Leigh 1856—60, Graf von Carnarvon 1860—63, Viscount Holmesdale (jetzt Graf Amherst) 1863—66, W. W. B. Beach 1866—69, Rev. Kanonikus Portal 1869—73, Graf Percy (jetzt Herzog von Northumberland) 1873—75, Graf von Limerick 1875—78, Graf von Lathom 1878—81, Lord Henniker 1881—84, Graf von Kintore 1884—87, Prinz von Wales (jetzt König Eduard VII.) 1887—1901 und Herzog von Connaught seit 1901. Die jüngste Tochterloge führt die Matrikel-Nr. 586, und 51448 Mark- und 8602 Ark Mariner-Zertifikate sind in den 50 Jahren ausgestellt worden. Vor 25 Jahren gab es erst 278 Logen, und die Zahl der Zertifikate betrug 14748. Der vor 37 Jahren gegründete Mark-Wohltätigkeitsfonds hat insgesamt 52969 £ eingenommen.

GUTTEMPLER. Das Jahresfest der Großloge II von Deutschland ist am 7. Juli in der Reithalle des großh. Marstalles in Schwerin in Gegenwart des Herzogs Johann Albrecht von Mecklenburg und von Vertretern der Behörden durch den Großtempler Blume aus Hamburg feierlich eröffnet worden. Rechtsanwalt Bartning aus Hamburg sprach über das Thema: „Was haben wir Abstinenten den Gebildeten zu sagen?“ und Stadtphysikus Dr. Siegmund aus Mediasch in Siebenbürgen über die Bedeutung des Guttemplerordens für die Siebenbürger Sachsen.

Literatur.

Bücher zur Besprechung werden an die Redaktion erbeten.

Allerhand Curiosa (nebst einem Anhang: Bohemica). Katalog 62. Paul Alicke in Dresden-A., Grunaerstraße 19. (1906). (34 S). 8°.

Enthält Nr. 142—148a maurerische und Nr. 419—421 Werke über die Tempelherrn zu angemessenen Preisen.

List & Franke Buchhandlung und Antiquariat Leipzig Talstraße 2. Antiquariats-Katalog Nr. 382. Genealogie. Heraldik. Sphragistik. Ritter- und Ordenswesen. Numismatik. Militaria. Autographen. Leipzig 1906. (86 S). 8°.

Nr. 790—818 sind Masonica zu mittlern Preisen.

M. E. Gardner, 14 Marlborough Road, Gunnersbury, London W. N. I. Book Bargains. A fine collection of works on the french revolution, occult literature, freemasonry etc.

Nr. 151 ff. sind freimaurerische Werke (darunter von Hughan, Lyon, Sadler) zu hohen Preisen: Konstitutionenbuch 3. Ausgabe 60 M., 5. Ausgabe 50 M.!

Keller, Dr. Ludwig, Die Schriften des Comenius und das Konstitutionenbuch. Von —. Erweiterter Abdruck aus den Monatsheften der Comenius-Gesellschaft Bd. XV (1906). Berlin SW. Verlag der Weidmannschen Buchhandlung. (15 S.) 8°.

Neuerdings sind wieder eingehende Untersuchungen angestellt worden, inwieweit die Lehren und Ansichten des Comenius auf die Ausbildung der Freimaurerei in den ersten Jahren der Londoner Großloge von Einfluß gewesen sind. Die Brr. Keller und Begemann, die sich besonders mit der Frage beschäftigen, stehen sich hier mit ihren Ansichten diametral gegenüber. Während Br. Keller einen Zusammenhang zwischen Comenius und der Freimaurerei annimmt, leugnet ihn Br. Begemann. Vgl. 1905 S. 176, 1906 S. 144. Die vorliegende Schrift gibt im wesentlichen die Ausführungen Br. Krauses in seinen „Drei Kunsturkunden“ wieder, der als erster die Ansicht des Zusammenhangs zwischen Comenius und der Londoner Großloge aufgestellt und begründet hat.

Neumann, Otto, Was uns not tut. Ein offenes Wort an alle Brr Freimaurer von Br —. Manuskript für Brr Freimaurer. Leipzig Verlag von J. G. Findel 1906. (24 S.) 12°. Preis 50 Pf.

Der Verfasser, Mitglied der Rostocker Loge Zu den drei Sternen, ist mit dem, wie heute in den Logen gearbeitet und was darin geschafft wird, nicht zufrieden. Ziele und Streben, Geist und Wirken sind ihm in vielen Logen abhanden gekommen. Und so appelliert er mit beredten Worten an die deutschen Maurer, daß ein harmonisches Zusammenleben der Brr. in und außerhalb der Loge stattfinden möge, wozu er kleine Logen am geeignetsten hält, und wieder ein geistiges Arbeiten erstrebt werde. In erster Linie müßten wir Brr. mit hoher Bildung und gediegenem Könnem für uns gewinnen, damit sie das Logenleben durch geistvolle, interessante Darbietungen aus allen Gebieten des Wissens ständig beleben. Der Verfasser vermeidet es, ein genaues Programm zu entwickeln von dem, was den Logen zu tun obliegen sollte, er weist aber beispielsweie auf das unendliche Gebiet der Volkswohlfahrtspflege hin, auf dem die Loge Führerin sein sollte. Wenn wir auch meinen, daß der Verfasser die Vergangenheit vielleicht in zu rosigem Lichte sieht, so möchten wir doch dem Schriftchen recht viele Leser und recht gute Erfolge wünschen! Der Überschuß soll der Armenkasse seiner Rostocker Loge zufallen.

Hieber, Otto, Sammlung freimaurerischer Vorträge von Br. —. Vierter Band. Der Johannis-Meistergrad in Vorträgen von Br. —. Handschrift für Brüder Meister. Berlin 1906. BBr. Ernst Siegfried Mittler und Sohn. (VI S., 1 Bl., 203 S.) 8°. Preis 3,50 M., geb. 5 M.

Mit dem vorliegenden Bande sind die Arbeiten Br. Hiebers über die Johannisloge abgeschlossen. Der Verfasser behandelt darin in 25 Vorträgen das Ritual und den Inhalt des Meistergrades nach der Lehrart der Großen Landesloge der Freimaurer von Deutschland. Wenn daher die Vorträge auch in erster Linie für die Anhänger dieser Lehrart bestimmt und von Interesse sind, so wird dieser Band, ebenso wie die vorhergehenden, doch auch denen andrer Lehrarten manche Anregung bieten. Aus der Vorbemerkung geht leider wieder hervor, daß bei der Großen Landesloge auf ein Entgegenkommen in der Einigungsfrage nicht zu rechnen ist. Denn der Verfasser schreibt: „Eine Gestaltung der Freimaurerei in Deutschland nach einer einheitlichen Auffassung und Form ist eine Unmöglichkeit. Man sollte endlich dahinter gekommen sein, daß es Zeit- und Kraftverschwendung ist, dergleichen anzustreben. Wir Brüder der Gr. Landesloge wenigstens werden niemals dazu zu bringen sein, um einer allgemeinen Gleichmacherei willen das aufzugeben, was wir als wahr, gut und groß erkannt haben.“ Es scheint also Deutschland der dauernde Dualismus in der Freimaurerei ebenso beschieden zu sein, wie in der christlichen Religion! Auch dieser Band ist wieder mit einem eingehenden Namens- und Sachregister versehen.

LATOMIA.

Neue Zeitschrift für Freimaurerei.

Begründet von Br. B. Cramer.

Verantwortlicher Leiter:

Br. (Landgerichtsrat) Paul Fischer in Gera-Untermhaus (Reuß).

Alle 14 Tage erscheint eine Nummer. — Preis des halben Jahrganges 3 M. fürs Ausland M. 3.25.
Durch jede Buchhandlung zu beziehen. — Bei direkter Bestellung portofreie Zusendung.
Anzeigen werden mit 25 Pf. für die Zeile berechnet.
Nachdruck der Original-Beiträge ohne Quellenangabe nicht gestattet.

Nr. 16. **Leipzig, den 4. August 1906.** **29. Jahrgang.**

Inhalt: Der neue Bund (S. 241). — Maurerische Gedenktage im August (S. 242). — Die Selbstbehauptung (S. 242). — Johannisfest (S. 249). — Die 9. Hauptversammlung des Vereins Altersheim für Freimaurer „Johannisstift" in Einbeck (S. 254). — Rundschau (S. 255).

Der neue Bund.

Von Br. Friedrich Maximilian Hessemer.

Geist der Liebe, Geist der Welten,
Laß uns unsern Bund erneu'n;
Deinem Preise soll er gelten,
Deiner Lieb' ein Opfer streu'n;
Nicht geknechtet dir zu Füßen,
Nein, wir wollen klar und frei
Dich in diesem Bund begrüßen,
Daß er deiner würdig sei.

Hast du doch uns freigegeben,
Unsrer Wahl uns anvertraut,
Wie der Blick aus diesem Leben
Fromm zu dir hinüber schaut;
Hast du doch es zugelassen,
Daß in mannigfacher Art
Wir versuchen aufzufassen,
Was sich ewig offenbart.

Wohl auf tausend fremden Wegen
Wird zu deinem Licht gestrebt,
Das als heil'ger Vatersegen
Uns die weite Welt belebt;
Aber bunt und vielgestaltig
Wird des Lichtes Widerschein,
Denn du wünschest, mannigfaltig
Angebetet hier zu sein.

Jeder sucht dich seiner Weise,
Jeder hat die gleiche Pflicht,
Daß er dich verehr' und preise,
Wie das Herz im Busen spricht;
Ob dir Jubelhymnen schallen,
Ob sich bang bekreuzt dein Knecht,
Naht doch deinem Geist von allen
Keiner ganz und jeder recht.

Und wie wir am besten meinen,
Daß man dir sich gibt und weiht,
Lasse nur in uns erscheinen
Edle reine Menschlichkeit;
Immer höher, immer freier
Wirkend gebe sie sich kund;
Und so nah'n wir deiner Feier
Und erneuen unsern Bund.

Maurerische Gedenktage im August.

Der Monat August ruft uns die Erinnerung an zwei Brr. wach, von denen der eine von hervorragendem Einfluß auf die Entwicklung der deutschen Maurerei war. Vor 175 Jahren, am 10. August 1731, wurde in Halle Br. von Zinnendorf geboren, der die schwedische Lehrart in Deutschland einbürgerte und 1770 die nach ihr arbeitende Große Landesloge der Freimaurer von Deutschland in Berlin gründete. Hundert Jahre später, am 6. Aug. 1831, wurde Br. Friedrich Maximilian Hessemer (1800—1860) in der Loge Zur Einigkeit in Frankfurt a. M. aufgenommen, die er von 1854 an als Meister vom Stuhl leitete; seinem poetischen Talent verdanken wir eine Reihe sinniger Gedichte, von denen wir vorstehend eins wiedergeben.

Von den deutschen Logen feiern die Loge Zu den drei Verbündeten in Düsseldorf am 6. und die Loge Zum goldnen Rade in Osnabrück am 15. Aug. den hundertsten Jahrestag ihrer Stiftung.

Die Selbstbehauptung.

Aus einer Ansprache des Großmeister Brs H. Häberlin bei der Jahresversammlung der schweizerischen Großloge Alpina am 17. Juni 1906 in Caux. (Alpina Nr. 12/13 S. 116 ff.)

Bei dem Studium der Frauenfrage habe ich unter anderm auch die Wege untersucht, welche zu einer wirklich glücklichen und ethisch hohen Ehe führen und dabei als eine der notwendigen Voraussetzungen gefunden die Achtung vor der Persönlichkeit der Frau, ihrer Eigenart, ihrer besondern Talente, Ansichten und Überzeugungen. Ich habe betont, daß jede wahre Kultur gegründet sei auf der Achtung der besondern Persönlichkeit des Nächsten und daß heutzutage noch so viel gegen diese Grundbedingung gesündigt werde, insbesondere in der Erziehung gegenüber den Kindern. Wenn es unsere heilige Pflicht ist, den andern anzuerkennen, sofern er nicht gegen ethische Gesetze verstößt, zu schätzen, auch wenn er vielleicht unserm Ideale oder unserm Durchschnittsmenschentypus nicht entspricht, so geben wir damit unwillkürlich dem Nächsten das Recht der Selbstbehauptung. Das ist uns Freimaurern nichts Neues; denn unsere erste Aufgabe besteht darin, aus jedem einzelnen Br. einen ganzen, selbständigen Menschen zu machen. In diesem Bestreben huldigen wir also dem Individualismus und anerkennen das Recht und die Pflicht jedes Menschen auf die Geltendmachung seiner Persönlich-

keit. Auf der andern Seite aber besteht die Sehnsucht nach Gemeinschaft und die schwersten Kämpfe der Gegenwart spielen sich in dieser Richtung ab. Der Sozialismus streitet mit dem Individualismus um die Herrschaft der Gemüter und in diesem Kampfe sieht sich jeder Freimaurer verwickelt, welcher im Menschen wirklich den Br. erkennt und der Allgemeinheit gegenüber brüderlich handeln will. Hie Egoismus, hie Altruismus, so ertönt der Kampfruf, und wer sich nicht ziellos vom Leben treiben lassen will, der muß, wie wir sehen werden, nicht eine Wahl treffen, aber sich über dieses Lebensproblem klar werden. Er muß es, weil jeder früher oder später, häufiger oder seltner, in entscheidenden Lebensentschlüssen oder in anscheinend mehr nebensächlichen Fragen die Wahl treffen muß, welche ihm Frieden und Genugtuung oder Gram und Gewissensbisse bringen wird. Soll sich der älteste Bruder einer des Ernährers beraubten Familie für seine Mutter und Geschwister aufopfern, indem er das Geschäft weiterführt, zu dem er keine Lust und wenig Fähigkeiten zeigt und daneben auf eine künstlerische Carriere verzichten, nach der all sein Sehnen geht und in welchem Berufe er möglicherweise der Menschheit Großes schenken könnte? Soll die erwachsene Tochter die armen, kranken Eltern pflegen und auf eigne Familie, eignes Glück verzichten? Das Problem der Selbsterhaltung und Selbstverleugnung ist von so großer, aktueller Bedeutung, daß wir ihm wohl eine eingehendere Behandlung heute angedeihen lassen dürfen, wobei wir im wesentlichen einem Vortrag von Pfarrer Ragaz folgen.

Die geschichtliche Entwicklung kann hier nur in den wichtigsten Etappen gezeichnet werden. Das Christentum hat als Losungswort die Selbstverleugnung aufgestellt, denn Christus hat für die andern gelitten und sich am Kreuz geopfert. Er hat das Dienen für die Nebenmenschen als das Ideal hingestellt, und so hat denn in der Folge das Selbstverleugnungsideal besonders das Mittelalter beherrscht, aber auch heute noch predigt ein begeisterter Apostel, Tolstoi, die extreme Selbstverleugnungstheorie und verlangt, daß man dem Bösen nicht widerstreben soll, sondern dem, der einem auf die rechte Wange geschlagen, auch noch die linke hinreiche. Daneben verkündigen moderne Geister aus andern Gründen, daß das kleine Ich aufgehen müsse im großen All, und das Sehnen und Drängen der sozialen Bewegung beruht auf den gleichen Voraussetzungen: Hingabe und Selbstverleugnung.

Gleichzeitig hat in praxi aber trotz der Anerkennung des entgegengesetzten Prinzips das Recht der Selbstbehauptung stets bestanden. Die Begründung dieses Rechtes begann in Italien mit der Renaissance, während die Reformation für den Menschen die religiöse Selbstbehaup-

tung verlangte und sie ihm verantwortlich auferlegte. Nicht mehr die Kirche, sondern das Gewissen soll für den Einzelnen entscheidend sein, seit Luther im Reichstage zu Worms erklärte, es sei nicht rätlich noch heilsam, daß der Mensch etwas gegen sein Gewissen tue. Die sog. Aufklärungszeit hat dann durch den Mund der Dichter und Denker die Botschaft vom freien Menschentum verkündigt, und in unsern Tagen wird überall die Persönlichkeit, die Originalität laut gepriesen. Nicht mehr dienen, sondern herrschen will der Mensch, sich ausleben, wie der Hauptrepräsentant dieser Richtung, Fr. Nietzsche, sagt. Um nicht Amboß zu sein, will man lieber Hammer sein, und da nach Darwin der Kampf ums Dasein das Gesetz aller Entwicklung ist, so entspricht die Selbstbehauptung natürlichen Gesetzen.

Welchem Lebensideal sollen wir nun folgen? Der Selbstverleugnung oder der Selbstbehauptung?

Vor allem ist zu betonen, daß die größten Denker und die größten Theologen der lutherisch-reformierten Kirche die Berechtigung der Individualität anerkannt und begründet haben. Der zeitgenössische Theologe P. Ragaz stellt die These auf: „Davon, daß wir wagen, wir selbst zu sein, hängt alles ab, unsere Kraft, unser Reichtum, unser Glück.“ Jeder muß erfüllt sein von dem Werte seiner Persönlichkeit, welche unter allen Milliarden Menschen einzigartig und auch für eine besondere Aufgabe berufen ist. Sich, seine Eigenschaften, Überzeugung, Meinung verleugnen, heißt nicht nur sich selbst aufgeben, sich vernichten, sondern einer höhern Bestimmung untreu werden, dagegen ist das Hochgefühl, auf sich zu beruhen, mit nichts in der Welt zu vergleichen. Feuchtersleben schreibt in seinen Aphorismen: Das größte und unschätzbarste Gut des Menschen besteht doch zuletzt in Besitz und Gefühl seiner selbst. Wer es, auch nur für kurze Zeit, vermißt und sodann wiedergewonnen hat, — nur der kennt seinen ganzen Wert und wird mit allen Kräften seines Daseins ringen, es nie zu verlieren. Aus dieser tiefinnersten Wertschätzung der eignen Persönlichkeit entspringt konsequenterweise die Selbstliebe, die nicht mit Selbstsucht zu verwechseln ist. Während die Nächstenliebe eine altbekannte Tugend ist, erscheint uns die Selbstliebe als eine neue Tugend, geboren aus der Notwehr gegen das moderne Leben. Von Jugend auf stürmen Tausende von äußern Anregungan auf das schwache Geschöpf ein, die Schule will uns einen unendlichen, täglich anwachsenden Wissensstoff vermitteln, alle Kulturschätze der Vergangenheit und Gegenwart sind vor uns ausgebreitet und laden uns zum Genuß, zum Studium ein, — aber dabei fehlt die Ruhe, die Muße zur Selbstbetrachtung. Nicht das Wissen an sich ist wertvoll, sondern nur dasjenige, das

der Persönlichkeit frommt, was ihr hilft, lebensfrisch, original, kräftig, klar und reif zu sein. Ein einziger eigner Gedanke ist für den Betreffenden mehr wert, als die ganze Weisheit, die er sich von außen aneignet. Aus der Selbstliebe erwächst die Pflicht, das eigne Urteil, das eigne Gefühl und Empfinden höher zu schätzen als fremde Ansichten, ohne dabei für sein eignes Fühlen die Überlegenheit oder gar die absolute allgemeine Richtigkeit zu beanspruchen. Da jeder Mensch ein eigenartiges Geschöpf ist, so erscheint jedem die Umgebung, die ganze sichtbare Welt persönlich, eigenartig, und darum hat das persönliche Bild für jedes Geschöpf seinen eignen höchsten Wert. Diese eigne Wertschätzung ist schon sehr wichtig auf intellektuellem Gebiete, aber von besonderm Werte auf sittlichem Gebiet; denn das fühlt jeder, daß gut, sittlich sein so viel heißt, als: mich selbst sein, sich durch das Gesetz im Innern leiten und bestimmen lassen. Wer gegen seine innere Stimme handelt, weil ihm Klugheit, Verstand, weil ihm die Menschen rieten, anders zu handeln, den quält nachher ein Reuegefühl, der fühlt, daß er seine Aufgabe nicht gelöst, die Prüfung nicht bestanden hat. Die Selbstliebe verlangt, daß wir zu unsrer eignen innern Stimme stehen auch auf die Gefahr hin, uns einmal zu täuschen.

Zuerst auf deinen Beifall sieh,
Dann auf den Beifall aller Welten.
Das Lob der Menge täuscht nicht selten,
Die Stimme des Gewissens nie.

Gel. Brr.! Die Selbstbehauptung ist für unser Selbst, für unsere Entwicklung unbedingt nötig, das muß ein jeder zugeben; ist sie aber auch berechtigt im Hinblick auf unsere Pflichten gegenüber unsern Nächsten, unsern Mitmenschen?

Gewiß; denn ihnen leisten wir den größten Dienst, wenn wir selbst etwas Rechtes sind. Die Welt braucht in erster Linie tüchtige Persönlichkeiten, und weil der Zweck alles menschlichen Wesens — der Mensch ist, so dürfen wir nicht um des Nächsten willen uns selbst untreu werden, uns selbst verkleinern, verkümmern. Das gilt vor allem in der Ehe, in der engsten, intimsten Gemeinschaft, welche gerade infolge des Individualismus heute eine schwere Krise durchmacht. Es genügt noch weniger wie früher, daß er ein guter Hausvater, sie eine ehrbare Gattin und tüchtige Wirtschafterin sei; beide verlangen daneben gegenseitig die tiefste Anregung zur Persönlichkeitsbildung. Wenn nun diese Harmonie nicht besteht, wenn die religiösen, sozialen und ethischen Ansichten auseinandergehen, ist es da nicht besser um des lieben Friedens willen, daß das Schwächere, meist die Frau, sich unterordne? Wo nur Bequemlichkeit, Eigenwillen, Genuß und Glück geopfert werden muß, da darf es

geschehen, aber nimmer darf der Friede auf Kosten des Besten und Heiligsten, der Reinheit, der Wahrheit und der Würde erhalten bleiben. Denn dadurch schädigt sich das Aufopfernde selbst, schädigt aber auch die Liebe, die es erhalten will; denn es kommt die Stunde, wo der unterdrückten Natur, der vergewaltigten Seele der Versucher naht. Wer sich selbst nicht treu bleibt, der kann auch gegen andere nicht treu bleiben. Da die Menschen persönlicher werden und darum auch nur von ihresgleichen, von starken Persönlichkeiten angeregt, befriedigt werden, so muß sich in Zukunft statt Geld mit Geld, mehr Mensch mit Mensch zusammenfinden. Die starke weibliche Persönlichkeit darf sich nur dem starken männlichen Wesen hingeben, sonst opfert sie ihr Bestes. Noch weniger darf sich der einzelne untreu werden, um dem Nächsten, der Welt zu dienen, er darf nicht zu ihr hinuntersteigen.

Die Forderung der Selbstbehauptung gilt somit auf individuellem und auf sozialem Gebiet. Damit wird nicht etwa das Ideal der Selbstlosigkeit, die dem Mangel an Selbstsucht entspringt, entwertet: sie bleibt immer etwas Hohes und wunderbar Schönes, wohl aber die Selbstlosigkeit gerichtet, welche dem Mangel an Selbstsein gleichkommt. Selbst etwas zu sein und auch andere in diesem Bestreben begreifen und fördern, das bietet das beste Fundament für eine wirkliche Gemeinschaft. Der Mensch muß lernen, in sich selbst die Persönlichkeit heilig zu halten, und dann wird er auch dazu kommen, sie im Mitmenschen zu ehren. Damit ist aber auch das Recht des Individualismus in der Moral proklamiert. Der Mensch arbeitet sich aus der Gebundenheit an Sitte, Institution, Dogma und Gesetz zu freier Selbstbestimmung empor; als höchstes Gericht anerkennt er sein eignes Gewissen.

Es könnte nun scheinen, als ob konsequenterweise das gegenteilige Ideal, die Selbstverleugnung, daneben gar keine Existenzberechtigung hätte. Dies wäre nur denkbar, wenn die Selbstbehauptung gar keine Grenzen hätte.

Für den Freimaurer, der bei seiner Aufnahme bezeugte, daß ihm Ehre und Tugend heilig sind, gibt es solche Grenzen. Das Recht der Selbstbehauptung hebt eben nicht die allgemein gültige Wahrheit und Ordnung auf, und unsere Willkür wird beschränkt durch das sittliche Gesetz, das allerdings nicht von außen her befiehlt, sondern sich als das Gesetz des eignen Innern ankündigt, als das Heilige, ohne das es für uns keine Würde, keinen Sinn des Daseins und keine Persönlichkeit gäbe.

Die Selbstliebe darf nicht ausarten in Egoismus, in Selbstsucht; denn die Selbstliebe ist ein gesunder Trieb, der das eigne Ich zur höchsten Entwicklung führt, der dem eignen Wesen treu bleibt, während

die Selbstsucht eine Krankheit ist, welche alles, was das Leben bietet, nur auf das beschränkte Interesse des eignen Ich bezieht und das Menschenherz verödet und arm macht.

Welches ist nun die unverrückbare Schranke, welche der Selbstbehauptung gesetzt ist? Ein alter Kirchenvater sagt: In omnia caritas, in allem die Liebe. Wo wir wider die Liebe handeln, da haben wir ein böses Gewissen, und nur da fühlen wir uns trotz aller Anfechtungen und Verkennungen sicher, wo wir es mit den Menschen gut und treu meinten und nicht das Unsrige suchten: Der Selbstbehauptung bietet also eine unübersteigbare Grenze die Menschen- und Nächstenliebe. Wenn wir aber einerseits nichts gegen die Liebe tun dürfen, so müssen wir auf der andern Seite positiv lieben, weil wir dadurch reicher und glücklicher werden. Carlyle sagt: „Eines Menschen Reichtum besteht in der Anzahl der Dinge, welche er liebt und segnet und von denen er geliebt und gesegnet wird". Wer also nicht liebt, ist arm, wer hingegen teilnimmt am Leben andrer, der bereichert sich selbst. Die christliche Liebe, welche auch den Fremdling und den Feind umfaßt, welche hinuntersteigt zu den Armen, Kranken, Gefallenen, und wie die Sonne Segen spendet über Gerechte und Ungerechte, ist die höchste Offenbarung der Liebe. Die rechte Liebe führt aber nicht nur zum erhöhten Selbstgenuß, sondern ebenso sicher zur Selbstverleugnung. Wer nämlich sein eigen Ich gefunden hat, wer sich reich fühlt, der hat das Bedürfnis, auch andern zu geben, auch andere glücklich zu machen. Oft sind es im Gegenteil aber auch eigne Prüfungen und Leiden, welche die Teilnahme für das Unglück anderer erwecken. Auf verschiedenen Wegen kommt der einzelne zur Liebe, und das tägliche Leben sorgt dafür, daß die Liebe zur Selbstverleugnung geläutert wird; denn der Liebe wird mit Verkennung gedankt; die Liebe muß somit ein Opfer bringen. Indem aber der Mensch im Dienste der Nächstenliebe duldet und entsagt, stärkt und vertieft er sein eignes Wesen, und damit erfüllt sich das Wort des Herrn: „Wer sein Leben liebt, der wird es verlieren; wer es aber verliert um meinetwillen, der wird es finden." In der Liebe wird der Mensch frei, in der Liebe wird sein Wesen gesund und sonnig, in der Liebe findet er sein wahres Selbst und erhebt seine Persönlichkeit zur höchsten Vollendung. Das erhabenste Vorbild aufopfernder Liebe hat sich am Kreuze geopfert. Christus hat sich dabei selbst behauptet und ist der größte Mensch geworden.

Damit haben wir die prinzipielle Lösung des Problems gefunden: Selbstbehauptung und Selbstverleugnung schließen sich nicht aus, sondern gehören zusammen. „Doppelt bleibt", so sagt Feuchtersleben, „die

Aufgabe des Menschen: abgeschlossen zu sein in sich, aufgeschlossen für die Menschheit". Jeder wird seiner Natur folgend mehr nach der einen oder der andern Seite hinneigen; in den Konfikten des Lebens beut uns die Frucht unsrer Betrachtung Halt und Richtung.

Es ist nicht möglich, für jeden Fall jedem Menschen zu raten, wieweit er in seiner Selbstbehauptung oder -verleugnung gehen soll. Im allgemeinen werden wir uns behaupten müssen, wo es sich um Recht, Wahrheit, Gewissen und Lebensaufgaben handelt, dagegen entsagen, wo es auf Bequemlichkeit, Eitelkeit, Genuß und Besitz ankommt. Indem jeder seinen eignen Weg sucht, jeder die sich präsentierenden Konflikte zu lösen sich bestrebt, indem er seiner innern Stimme folgt, gibt er sich nach und nach sein eignes Gesetz und wird eine selbständige Persönlichkeit, ein Mensch und erfüllt damit seinen Lebenszweck. Emerson sagt: „Wir müssen nur gehorchen, jeder hat einen Führer, und indem wir geduldig horchen, werden wir das rechte Wort hören". Zum Trost bleibt uns die Verheißung, daß, wer suchet, auch findet.

Gel. Brr.! Unsere Betrachtung hat uns zu dem Resultat geführt, daß das Recht der Selbstbehauptung tief innerlich begründet ist und daß die Selbstliebe, welche die eigne Persönlichkeit mit Eifer und Ernst zum wertvollen Menschen bildet, Pflicht des einzelnen ist. Die Selbstbehauptung findet ihre natürlichen, unverrückbaren Schranken in der Nächsten- und Bruderliebe, und diese Beschränkung führt zur Selbstverleugnung, zur Aufopferung für die Mitmenschen.

Es darf uns Freimaurer mit Stolz und Freude erfüllen, daß unsere Lehren mit diesen Forderungen durchaus im Einklang sind. Vor allem gilt es ja, und das muß immer wieder neu betont werden, Menschen zu erziehen, selbständige Männer, welche sich treu bleiben, ihre Ideale trotz aller Anfechtung und Verkennung hochhalten, welche ihrem Besten, ihrem Gewissen, in all ihrem Tun und Lassen folgen und unbeirrt von den wandelnden Zeitströmungen den geraden Weg der Pflicht gehen. Mögen andere ihre Kniee beugen vor dem Götzen, den ihre Seelen fordern, mögen sie die Knechte ihres Selbsts sein, wir wollen frei sein und im Lichte wandeln.

... Von neuem wollen wir wieder den festen Vorsatz mit uns nehmen, an uns selbst zu arbeiten, getreu dem Wahlspruch von Br. Goethe:

Gleich sei keiner dem andern, doch gleich sei jeder dem Höchsten.
Wie das zu machen? Es sei jeder vollendet in sich.

Johannisfest.

Vortrag zum 24. Juni 1905 von Br. Ernst Niemeyer in Porto Alegre.*)
(Aus Nr. 2 der „Mitteilungen des Südbrasilian. Logen-Verbandes".)

Wenn wir im Tagesgrauen gen Osten blicken, wo der Morgenstern emporsteigt und uns mit seinem makellosen Glanz grüßt, so wissen wir, jener schöne Stern verkündet das Nahen der Sonne. Bald darauf zeigt sich ein schwacher Lichtschein am Horizont; er wird heller und heller, die Sterne erbleichen, und selbst die sanft strahlende Venus, die Vorläuferin des Tages, verschwindet vor ihm. Leichte Wölkchen schweben am Himmel; sie werden erleuchtet, sie werden golden, sie erglühen im herrlichsten Rosenlicht. Und endlich erscheint ein scharfer Streifen, der Rand der Sonne. Ihr erster Strahl zuckt über das Land. Der Tag hat begonnen. Die Königin des Lichts schwebt siegend empor.

Und von der alles segnenden Sonne geküßt, sehen wir, wie die Rosenknospe sich beeilt, ihren zarten duftigen Kelch zu öffnen. Eine Jungfrau nahet sich, wonnig atmend in der frischen Morgenluft, jung und lebensfreudig wie die Knospe und wie der beginnende Tag. Sie pflückt die aufblühende Rose, sie schmückt damit ihre Brust. Ahnungsvoll erschauert ihr Herz; sie träumt von der kommenden Liebe.

So geschieht alles allmählich in der Natur. Jedes Ereignis kündigt sich an. Dem Tage geht die Morgenröte voraus, die Knospe verspricht der Blume Pracht, und des jungen Herzens unverstandnes Sehnen läßt uns ahnen, daß die Liebe kommen wird mit ihrer Wonne und Qual.

So ist es auch mit einer neuen Insel oder mit einem neuen Erdteil, ehe dort der Mensch gelandet. Jahrhunderte, Jahrtausende lang träumt der Urwald in der Stille von Gottes Herrlichkeit; einsam, von keinem Menschenauge bewundert, rauschen die majestätischen Wasserfälle in den Abgrund der steilen Gebirge; rastlos rollen die schäumenden Meereswogen zum Strande, von niemand betrachtet, als von dem Reiher, der im Sande spaziert, oder von des Waldes Reh, das scheu und erstaunt das Brausen und Schäumen des Wassers vom Rande des Gehölzes aus erblickt.

Es ist, als warte der Wald und die Erde auf zukünftige Dinge. Ihre Bestimmung ist nicht, für immer unberührt zu bleiben. Unter den Bewohnern der alten Kulturländer gewinnt die Überzeugung Raum, daß es noch irgendwo ein neues Land geben müsse. Die Wellen tragen

*) Wir geben diesen Vortrag wieder, um zu zeigen, wie unsere deutschen Brr. in Südbrasilien bestrebt sind, mit dem Deutschtum auch die ideale Auffassung der Freimaurerei, wie sie den Deutschen eigen, zu pflegen. *D. R.*

Holz und Kokosnüsse daher; der Schiffer, der sich weit ins Meer hinaus gewagt, will in einer wunderbaren Fata Morgana, gleichsam in den Wolken schwebend, Wald und Berg gesehen haben. Und der Entdecker naht sich. Es ist ein kühner Seefahrer, der an den Erfolg seines Unternehmens glaubt. Er findet das so heiß ersehnte Land. Die Kunde verbreitet sich, und immer neue kühne Ansiedler kommen herbei. Und dort, wo bisher der geheimnisvolle Schatten des Urwalds geherrscht, leben und regen sich jetzt die Menschen mit ihrem Leid und ihrer Lust. Auch hier lachen und weinen sie, und Mütter träumen, wie im alten Vaterlande, von ihrer Kinder zukünftigem Glück.

So war es auch, als das jüdische Volk den Verfall der alten Religion ahnte und das Bedürfnis nach einem bessern Ersatz dafür empfand. Aus dieser Stimmung heraus predigten die Propheten, diese brennende Sehnsucht nach einer neuen Weltanschauung sprach aus dem Munde Johannis des Täufers. Denn die Anschauungen eines Volkes, seine Wünsche und Ideale finden ihren Ausdruck in den großen Geistern, mit denen es von der Natur beschenkt wird. In den genialen Köpfen kristallisiert sich das Denken ihrer Zeit, wenn sie auch ihren Mitlebenden im Geiste um Jahrhunderte voraus sein mögen. Die großen Eroberer, Erfinder und Märtyrer, von denen uns die Geschichte zu melden weiß, sind immer die Träger der Ideen ihres Volkes. Wie aber die Weltgeschichte früher geschrieben wurde, berichtete man nur von den großen Männern und ihren Heldentaten; man nahm keine Rücksicht auf ihre Umgebung, auf das Volk, in dem sie gelebt. So ist es gekommen, daß sie vor unserm geistigen Auge stehen als außerordentliche Geschöpfe, als rätselhafte Wesen, als Märchenprinzen, deren Erscheinen ganz unvermittelt erfolgt, als ob die Gottheit willkürlich mit Dingen und Menschen gespielt. Wenn wir aber die Kulturgeschichte ihrer Zeit und ihres Volkes kennten, so würden sie das Rätselhafte verlieren, ja es könnte sein, daß ihre Taten, ihre Weisheit uns dann so natürlich erschienen, daß wir Gefahr liefen, ihnen alles Eigenverdienst abzusprechen. Das ist auch die Erklärung für die Geringschätzung unsrer Zeitgenossen. Sie stehen uns zu nah. Viele Gedanken, viele Kenntnisse haben wir mit ihnen gemein. Und darum sind wir nur zu leicht geneigt, die Schönheit, die Vollendung ihrer Kunstwerke zu verkennen. Wir behaupten, sie flögen nicht der Sonne zu, weil unsre blöden Augen die Höhe nicht erreichen, in der sie im Lichte schweben und weit vorausschauen in die kommende Zeit.

Und wie Johannes der Vorläufer war der schönern Zeit, in der Christus die Lehre von der Liebe verkündete, so bezeichnet das Ent-

stehen der Freimaurerei den Anfang einer höhern Kultur. In ihr verkörpert sich unsre Sehnsucht nach Verwirklichung des Menschheits-Ideals. Der hehre Zweck unsrer Arbeit ist, uns frei zu machen von aller Engherzigkeit, von aller eitlen Bürde der Äußerlichkeiten, um uns aufschwingen zu können zu der höchsten Würde, wahre Menschen zu sein. In unserm Tempel fragen wir nicht: Welcher politischen Partei gehörst du an? In welcher Form betest du zum Schöpfer? In welcher Kirche wurdest du getauft? Nein; wir fragen nur: Hast du ein reines Gewissen, ein menschlich fühlendes Herz? Unter uns soll sich der Bruder fühlen wie der Schiffer im sichern Hafen, geschützt vor dem Ansturm der profanen Menge. Auf diesem Boden soll er ungestört sein Menschentum pflegen können, hier soll er sein Inneres läutern und auf diese Weise mit uns wirken zum Wohle der Menschheit. Und das, was wir mit klaren Worten als Maurerpflicht bekennen, das ist der goldne Traum der Gebildeten aller Nationen, seien sie Maurer oder nicht. Sie empfinden es schon seit langer Zeit, daß die alten Religionen dem Menschengeiste nicht mehr genügen. Denn diese führen die Gläubigen zur Weltflucht und zur Verachtung der Natur. Der denkende Mensch aber weiß es, daß der unfruchtbare Streit um kirchliche Dogmen uns keinen Segen bringt. Denn das Wesen Gottes, der höchsten und reinsten Vernunft, der Urintelligenz, können wir ja doch nie begreifen. Wie können wir uns vermessen, mit unserm kleinen Geiste die Weltseele, durch welche und in welcher alle die Millionen Welten sind, fassen zu wollen? Aber das halten wir für unumstößlich wahr, daß das Wesen aller Wesen sich unserm Geiste als die reinste Vernunft offenbart. Und unsre menschliche Vernunft ist ein Strahl dieses ewigen Lichts. Der Gebrauch unsrer Vernunft hebt uns zu Gott empor.

Gebrauchen wir denn aber wirklich immer und überall unsre Vernunft? Zeigen wir uns würdig, Kinder Gottes zu sein? Wenn wir ehrlich sind, müssen wir beschämt gestehen, daß dies nur in den seltensten Fällen geschieht. Darum ist es hohe Zeit, daß wir in uns gehen, daß wir achten auf die Stimme der Vernunft, die uns zuruft auf Schritt und Tritt: „Die Offenbarung Gottes ist die Natur!“

Versuchen wir nun einmal, in dem Buche dieser Offenbarung zu lesen. Welche Wunder enthüllen sich da unsern Blicken! Ob wir die mächtigen, zum Himmel ragenden Berge betrachten, aus deren geöffnetem Krater flammende Massen geschmolzener Lava quellen; ob wir die Ameise bewundern, in deren winzigem Gehirnchen eine staunenswerte Menge von Intelligenz vorhanden ist; ob wir die ungeheure Masse einer Sonne im Weltraum uns vorzustellen suchen oder unter dem Mikroskop das

Zellengewebe der Pflanzen oder die Infusorien eines Wassertropfens erkennen, überall stehen wir sprachlos vor den ungeahnten überwältigenden Wundern der Schöpfung, vor denen alles, was wir früher für Wunder gehalten, wie ein Schatten verschwindet.

Wie reich sind wir, wenn wir Sinn haben für die Natur, wenn wir Kunst und Wissenschaft verehren! Wir finden dann in unserm Innern eine solche Freude und Zufriedenheit, das wir nicht nach äußerlichem Glanz, nach geräuschvollen Gesellschaften verlangen. Wohl können wir nicht alle uns mit den Künsten befassen, aber jedem von uns bleibt der Anblick und die Kenntnis der Natur; und ist diese nicht das Urbild aller Schönheit, Ordnung und Vollkommenheit? Die Ergebnisse der Wissenschaft sind heute zum Allgemeingut der Menschheit bestimmt, sie werden nicht mehr wie in frühern Jahrhunderten als das Eigentum der Gelehrten ängstlich verborgen. Es gibt heute eine solche Menge wohlfeiler Bücher über alle Zweige des menschlichen Wissens, daß jeder, der nur will, und sei er auch wenig bemittelt, seinen Geist bereichern kann.

Und wenn wir erst einmal Sinn für Schönheit, Ordnung und Vollkommenheit nach außen hin haben, so wird sich dieser Sinn auch nach innen geltend machen, d. i. wir werden auch an unser Denken, Wollen und Handeln den Maßstab der Schönheit und Ordnung legen, und so entspringt mit Hilfe unsrer Vernunft in unserm sinnlichen Gefühle die Quelle unsers sittlichen Empfindens.

Die Freude an der Natur veredelt uns. Denn die Natur ist eine große Harmonie, und da hinein passen nicht die Mißklänge unsrer kleinen Leidenschaften, des Neides, des Hasses, der Lieblosigkeit. Die Menschen sollen sich freuen. Die Freude ist ein Lebenselement. Wer die Freude als sündhaft bezeichnet, der verkennt vollständig die Absicht des Schöpfers, der das Leben und die Freude, die harmonische Entwicklung seiner Geschöpfe gewollt. Er schuf die Sonne, damit sie leuchte, er schuf die Vögel, damit sie fliegen und singen, die Knospe entwickelt sich, weil sie zur Blume werden soll, und der Mensch wächst heran, damit er sich freue über die Sonne, über den Vogelgesang und über der Blumen Farben und Duft, auf daß er die Offenbarung Gottes erkenne in der Natur.

Ein vernünftiges Leben bedingt auch einen mäßigen Sinnengenuß. Denn unsre Bedürfnisse zeigen uns an, was unser Körper zu seiner Entwicklung, zu seiner Erhaltung bedarf. Die Befriedigung unsrer Bedürfnisse ist die Vorbedingung zu unserm Glücksgefühl. Wie kann man unsre Natur als sündhaft bezeichnen, da sie doch von Gott, von der

ewigen Liebe und Güte geschaffen? Es ist eine namenlose Verblendung des Menschengeistes, die aus falsch verstandenen religiösen Lehren entsprang, die Gottes Werk als unvollkommen bezeichnet hat. Der Mensch versündigt sich gegen den Weltengeist, indem er sich gegen die Natur versündigt. Wir sollen nicht der Freude entsagen, nicht unschuldige Genüsse entbehren, nicht der Liebe entfliehen und in düstern Klöstern uns quälen und trauern, nein, denn das ist kein Gott wohlgefälliges Werk. Gott hat die Liebe in das Menschenherz gepflanzt, damit sie wirke. Und weil sie göttlichen Ursprungs ist, darum ist sie mächtiger als alle Fesseln und alle Mauern, die menschlicher Unverstand für sie geschmiedet und gebaut.

Die Menschheit könnte singend und lachend wandeln auf den gesegneten Gefilden der Erde, gehorchte sie der Stimme der Vernunft, den Geboten der Natur. An uns liegt es nun, die Irrtümer vergangener Jahrhunderte wieder gut zu machen. Diese Erkenntnis bricht sich jetzt schon Bahn. Immer mehr Stimmen werden laut, die uns zurufen: Zurück zur Natur! Dort ist der reine Quell eurer Freuden.

Wir dürfen nicht mehr in diesem Erdenleben an Leib und Seele verkümmern, um erst in einem zukünftigen Leben, und dann mit einem Sprunge, zur höchsten Vollkommenheit zu gelangen. Zur Vollkommenheit schreitet man nur allmählich, auf unendlich vielen Stufen empor. Wie töricht wäre es also die Zeit unsers Lebens zu verträumen, in der wir lieber fleißig an unsrer Selbstveredlung arbeiten sollen. Wir sind mit unserm Körper, mit unserm Leben auf diese Erde angewiesen. Unser Auge ist für den Sonnenstrahl nur in dieser und in keiner andern Sonnenferne gebaut, unsre Lunge für diese Luft, unser Körper für diese Erdmasse, alle unsre Sinne für die uns umgebende Natur gebildet, und demgemäß wirken auch unsre Seelenkräfte. Wir sind also für das Leben auf dieser Erde bestimmt. Und da wir auf unsre Erde angewiesen sind, müssen wir sie bewohnbar machen und sie verschönern, indem wir friedlich mit unsern Mitmenschen leben. Das können wir aber nur, wenn wir uns bestreben, zu tüchtigen, guten Menschen zu werden. Mäßigen wir unsre Ansprüche an das Leben, so werden wir zufriedner sein. Suchen wir uns in den Geist und in die Lage andrer Menschen zu versetzen, so werden wir verstehen, wie sie fühlen, was sie wünschen, und der Meinungsstreit wird bald ganz verschwinden. Denn aller Streit in der Welt kommt nur daher, daß die Menschen einander nicht verstehen. Wie tief verletzt oft eine unbedachtsam hingeworfene Bemerkung, so tief, daß die zärtlichsten Gefühle des Betroffenen in ihr Gegenteil verwandelt werden können, daß der höchste Seelenschwung

plötzlich erlahmt und wir uns für grenzenlos unglücklich halten. Dagegen, wenn wir Rücksicht nehmen auf den Charakter und die Meinung unsers Nächsten, wie leicht ist es dann, mit einem einzigen freundlichen Wort jede Mißstimmung aufzulösen und wieder friedliche heitere Gefühle zu erwecken! —

Ja, lasset uns an uns selber arbeiten, auf daß wir immer edler werden. Lasset uns des Mitmenschen berechtigtes Zartgefühl schonen; wir wollen ihm das Leben nicht verbittern, sondern erheitern, wir wollen ihm nicht seinen Platz unter der Sonne streitig machen, sondern ihm beistehen, soviel wir können. Der Vorteil ist dann nicht sein, sondern unser. Bedenken wir dies nur recht, so wird es jeder einsehen.

Und wenn bei solchem Bestreben der Sonnenschein einzieht in unser Herz, dann blühen an unserm Lebenswege tausend Blumen, von milder Luft gefächelt, wo wir vorher nichts sahen als Schatten, nichts fühlten als eisigen Wind und Steine, an denen unser Fuß sich stieß. Und die Schönheit des blumengeschmückten Gefildes entzückt unser Auge. Die Freude an der Schönheit ist wie eine Erinnerung an unsrer Seele Heimat. Wir ahnen ein göttliches Vorbild der Schönheit und ahnen, daß auch unsre Seele himmlischen Ursprungs ist.

Ihr, liebe Brüder und Schwestern, die ihr so gesinnt seid, ihr zeigt euern Kindern den Pfad durchs Leben; denn nichts erzieht so sehr als das elterliche Beispiel. Ihr Kinder, die ihr heute in unserm Tempel geweiht wurdet,*) als zukünftige Mitarbeiter an der Verbreitung des Lichts, euch ist der Weg geebnet, ihr braucht nur euern Eltern nachzueifern. — Und so möge denn der heutige Tag zu einem wahren Johannistag werden, zum Vorläufer eines Jahres voll ernsten unablässigen Strebens nach Selbstveredlung und höherer Kultur.

Die 9. Hauptversammlung des Vereins Altersheim für Freimaurer „Johannisstift“ in Einbeck

hat am 8. Juli im Logengebäude der Logen Apollo und Balduin zur Linde in Leipzig unter dem Vorsitz von Br. Plenge, Alt- und Ehrenmeister der Loge Phönix in Leipzig, stattgefunden. Vom Vorstand waren ferner anwesend die Brr. Pepper, Blume, Goemann und Stieger aus Einbeck, Br. Ott, Meister vom Stuhl der Loge Amalia in Weimar, und Br. Lesser aus Berlin, Geschäftsführer des Vereins. Von den

*) In der deutschen Loge Zur Eintracht in Porto Alegre, wo dieser Vortrag gehalten worden ist, besteht die Gepflogenheit der „Lufton-Weihe“. *D. R.*

Pflegern des Altersheims waren zugegen die Brr. Drechsler aus Leipzig (Loge Phönix), Diener aus Dessau, Koch aus Celle und Symanowski aus Berlin (Loge Zum flammenden Stern). Von den Leipziger Logen waren vertreten die Loge Apollo durch den Meister vom Stuhl Br. Kießling, die Loge Balduin zur Linde durch den zug. Meister Br. Nitzsche, die Loge Phönix durch den Meister vom Stuhl Br. Fröbel und den zug. Meister Br. Kilian, sowie durch zahlreiche Mitglieder. Nach Vortrag der Geschäfts- und Kassenberichte, die den günstigen Fortgang des Werkes erwiesen, wonach der Barbestand des Vereins z. Z. 113319 M. betrug, fanden an der Hand der vorgelegten revidierten Baupläne des Brs. Waldow, Meisters vom Stuhl der Loge Zum goldnen Apfel in Dresden, und der genauen Kostenanschläge die Beratungen über die vom Vorstand beantragte Teilausführung des Gebäudes für die Aufnahme von 14 Insassen statt. Nach gründlichen Erwägungen der Bau-, Einrichtungs- und Unterhaltungskosten des Altersheims, des derzeitigen Vermögens und der zu erwartenden weitern regelmäßigen Einnahmen beschloß die Versammlung einstimmig:

Die vom Vorstand vorgelegten Baupläne zu genehmigen, unter Weglassung des westlichen Flügels, und die sofortige Bauausführung, sowie die Kosten dafür mit 95000 M. zu bewilligen. Der Bau soll sofort in Angriff genommen werden, daß bis zum November d. J. das Haus unter Dach und Fach stehe.

Die Eröffnung des Johannisstiftes ist spätestens zum September 1907 in Aussicht genommen. In Hinblick hierauf wurde beschlossen, die nächstjährige Hauptversammlung gleichzeitig in Einbeck abzuhalten.

Reflektanten auf Aufnahme ins Altersheim erfahren näheres durch Br. Lesser in Berlin NW. 21, Lübecker Str. 35.

Ein fröhliches Mittagsmahl im Logengebäude schloß sich an die Hauptversammlung an, die durch ihren Beschluß hinsichtlich des Baubeginns eine für das schöne Unternehmen hoch bedeutsame gewesen ist.

Rundschau.

UNGARN. Die Budapester Loge Demokratia hat nach dem „Orient“ der Freien Schule der Sozialwissenschaftlichen Gesellschaft einen Geldbetrag von 1432,60 Kronen gespendet unter der Bedingung, daß diese Gesellschaft Lebensbeschreibungen großer Freimaurer für das Volk verfassen lasse und herausgebe. Die Arader Loge Összetartás hat ein Statut über die Regelung des dortigen Armenwesens und den Kinderschutz ausgearbeitet, das die Stadtverwaltung dann angenommen hat. Der literarische Ausschuß der Symbolischen Großloge von Ungarn hat sich am 18. Juni mit den Vorschlage der Pariser

Loge Diderot beschäftigt, es solle über die Frage der Zulassung der Frauen zur Mitgliedschaft in den Logen im Wege der Sammlung von Unterschriften ein Plebiszit aller Freimaurer veranstaltet werden. Der Berichterstatter Br. Mandello, sprach sich gegen die Zulassung aus, hielt es aber für zweckmäßig, wenn Frauen unter Ausschluß von Männern eigne Logen mit besondern Ritualen usw. zu freimaurerischen Zwecken bilden würden. Schließlich ging man aber zur Tagesordnung über mit der Erklärung, daß die Logen bestrebt sein sollten, die Schw. in intensiverer und systematischerer Weise zur Mitwirkung heranzuziehen.

ENGLAND. Der Sultan von Sansibar ist am 26. Juni in der Londoner Empire-Loge Nr. 2108, die schon vor kurzem den Sultan von Johore aufgenommen hat (vgl. S. 158), in den Freimaurerbund eingetreten. Die Aufnahme war schon im vorigen Jahre in Aussicht genommen, doch mußte der Sultan damals plötzlich wieder von London abreisen (vgl. 1905 S. 80). Beim Bankett, das der Aufnahme folgte, wurde darauf hingewiesen, daß in Sansibar erst eine Loge bestehe, und der Hoffnung Ausdruck gegeben, daß die Untertanen des Sultans sein Beispiel nachahmen möchten. Der Sultan dankte für die Aufnahme und sprach seinerseits die Hoffnung aus, daß die Zeit nicht mehr fern sein möge, wo er in der Lage sei, selbst eine Loge in Sansibar zu errichten; er hege den Ehrgeiz, sie als Protektor zu fördern und als Meister vom Stuhl zu leiten.

— Das 108. Jahresfest der Kgl. Freimaurer-Knabenschule ist am 13. Juni unterm Vorsitz des Brs. Marqueß von Hertford, Provinzial-Großmeisters von Warwickshire, abgehalten worden. Die Sammlungen von 879 Stewards ergaben 26315 £ 13 s 8 d (1200 £ mehr als im Vorjahr); davon kommen auf London 10402 £ 18 s 6 d.

— Das 38. Jahresfest des Mark-Wohltätigkeitsfonds hat am 4. Juli unterm Vorsitz des zug. Mark-Großmeisters Br. Graf von Donaughmore stattgefunden. Das Ergebnis der Sammlungen belief sich heuer auf 2070 £ 145.

— Die Provinzial-Großloge von West-Lancashire hat mehrere Wohltätigkeits-Einrichtungen: die Erziehungsanstalt mit 28228 £ Vermögen, die 252 Kinder unterstützt, die Hamer-Anstalt mit 7500 £, die Alpaß-Anstalt mit 11790 £ Vermögen, die 1383 £ Pensionen zahlt, und den Viktoria-Fonds.

— Die Cheshire Educational Masonic Institution (Freimaurer-Erziehungsanstalt von Cheshire) unterhält jetzt 78 Kinder.

— Bei der Provinzial-Großloge von Nord- und Ost-Yorkshire besteht seit 1877 ein Erziehungsfonds für Kinder von verstorbenen oder bedürftigen Freimaurern. Seit seiner Begründung sind daraus 82 Kinder mit 3345 £ unterstützt worden. Die Unterstützung beginnt mit dem 6. und endet mit dem 15. Lebensjahre und beläuft sich für jedes Kind auf 10—14 £ jährlich je nach dem Alter. Gegenwärtig erhalten 20 Kinder 231 £ Unterstützung.

Nr. 17 erscheint mit Nr. 18 zusammen am 1. September.

LATOMIA.

Neue Zeitschrift für Freimaurerei.

Begründet von Br. B. Cramer.

Verantwortlicher Leiter:

Br. (Landgerichtsrat) Paul Fischer in Gera-Untermhaus (Reuß).

Alle 14 Tage erscheint eine Nummer. — Preis des halben Jahrganges 3 M. fürs Ausland M. 3.25.
Durch jede Buchhandlung zu beziehen. — Bei direkter Bestellung portofreie Zusendung.
Anzeigen werden mit 25 Pf. für die Zeile berechnet.
Nachdruck der Original-Beiträge ohne Quellenangabe nicht gestattet.

Nr. 17/18. **Leipzig, den 1. September 1906.** **29. Jahrgang.**

Inhalt: Maurerische Gedenktage im September (S. 257). — Des Maurers Freiheit (S. 258). — Gorkis Nachtasyl und sein freimaurerischer Inhalt (S. 264). — Festgruß zur Lichteinbringung (S. 269). — Das echte Maurertum (S. 271). — Die Wahrheit wird euch befreien (S. 273). — Rundschau (S. 275). — Literatur (S. 287). — Einladung zur 44. Jahresversammlung des Vereins deutscher Freimaurer (S. 288). — Abbildung: Gould-Plakette (S. 280).

Maurerische Gedenktage im September.

Vor 125 Jahren, am 3. Sept. 1781, wurde Eugen de Beauharnais, nachmals Fürst von Eichstätt und Herzog von Leuchtenberg, geboren, der, als er 1805 zum Vizekönig von Italien ernannt wurde, die Würde des Großmeisters in dem damals in Mailand neugegründeten Großorient von Italien übernahm.

Aber auch des Todestages dreier verdienter Brr. sei gedacht. Vor hundert Jahren, am 27. Sept. 1806, ging in Mannheim Br. Wolfgang Heribert Freiherr von Dalberg (geb. 1750), der bekannte Leiter des dortigen Theaters, i. d. e. O. ein; er gehörte der Wetzlarer Loge an und beteiligte sich 1781 an der Gründung der Wormser Loge, deren erster Meister vom Stuhl sein älterer Bruder, der letzte Kurfürst von Mainz, war, und 1784 an der Gründung der vormaligen Heidelberger Loge Karl zum Reichsapfel. Am 24. Sept. 1856 starb in Dresden Br. Karl Gottfried Theodor Winkler (geb. 1775), der verdienstvolle Meister vom Stuhl der Dresdner Loge Zu den drei Schwertern und Asträa zur grünenden Raute und Großmeister der Großen Landesloge von Sachsen; die Feier seines 70. Geburtstages und seines goldnen Maurerjubiläums sind Zeugen davon, welche hohe Verehrung Br. Winkler genoß, dem wir eine große Anzahl tiefempfundener Gedichte, vor allem die größere Dichtung „Des Maurers Leben“, verdanken. Vor 25 Jahren, am 8. Sept. 1881, verschied auf Schloß Pauw Br. Prinz Friedrich der Nieder-

lande, ein eifriger Freimaurer, dem die niederländische Maurerei zum größten Danke verpflichtet ist; denn alsbald nach seiner in Berlin erfolgten Aufnahme 1816 wurde er zum Nationalgroßmeister des Großostens der Niederlande gewählt, und es war ihm beschieden, bis zu seinem Tode 65 Jahre lang den großmeisterlichen Hammer zu führen. In dieser Zeit gelang es ihm, den langjährigen Streit zwischen dem Großosten und den Hochgraden beizulegen. Bei seinem 25jährigen Jubiläum schenkte er dem Großosten 9000 fl. zu einer Wohltätigkeitsstiftung, zu seinem 40jährigen Jubiläum das Gebäude in Haag, in dem der Großosten noch jetzt residiert, und zu seinem goldnen Jubiläum die von ihm für 60000 M. erworbene wertvolle Büchersammlung des Brs. Kloß, während die niederländischen Freimaurer ihm damals eine namhafte Summe zur Errichtung einer Freimaurerwaisenanstalt übergaben, die 1869 unterm Namen seiner Gemahlin als Luisen-Stiftung in Wirksamkeit trat, nachdem der Prinz ein ihm gehöriges Haus dazu geschenkt hatte.

Des Maurers Freiheit.

Festzeichnung zum 25jährigen Stiftungsfest der Loge Goethe in Pößneck am 18. Juni 1905 von Br. Ludwig Greiner.

Von nichts mehr als von der Freiheit ist in diesem Schillerjahre die Rede gewesen. Hat es doch auch kaum einen Sterblichen gegeben, der in so gewaltigen Weisen, in so schwungvoller Sprache und mit so hoher Begeisterung der Freiheit Loblied sang, als unser Schiller, von der grobkörnigsten Art bis zu dem abgeklärtesten ethischen Begriff der Freiheit, wie ihn Kants Titanengeist geprägt hat. Unter solch erhebenden und begeisternden Zeichen und Zeiten ist uns das erste Vierteljahrhundert maurerischer Wirksamkeit an dieser unsrer heimischen Werkstatt hinabgesunken ins Meer der Ewigkeit. Des Meisters Hammer, geführt von der Kraft ernsten Wollens und geleitet von des freien Mannes idealem Streben, hat uns das Licht einer neuen Schaffensperiode entzündet. Fast geblendet von der Fülle des Lichtes, in welchem sich die schweren Aufgaben darstellen, die des Maurers harren, treten wir getrosten Mutes an zu neuer Arbeit. Möge das ewige Geisteslicht uns allezeit und alle die zum hohen Ziele führen, die nach uns noch zur Arbeit hier berufen werden!

Und welches ist das hohe Ziel? Eben uns zu der idealen Höhe jener Freiheit emporzuschwingen, die so begeistert auch von Schiller verkündigt wurde. Was aber ist Freiheit? Fast ist die Antwort darauf

so schwer, wie auf die Pilatusfrage: Was ist Wahrheit? Man wird im gewöhnlichen Leben nichts anderes, als den Begriff von äußerer Freiheit mit dem Wort und Wesen der Freiheit verbinden. Frei wird man denjenigen erklären, der selbständig über sich bestimmen kann, unabhängig ist vom Willen eines andern oder vom Zufall des Glücks und von der Beschränkung gesellschaftlicher Verhältnisse. Man kennt eben zunächst nur politische, gesellschaftliche und wirtschaftliche Freiheit. Das Streben nach dieser hat von je die fürchterlichsten Kämpfe entfacht. Das Bewußtsein des Unterworfenseins unter seinesgleichen erzeugt das stärkste Gefühl der Erbitterung. Und doch ist dies geradezu ein tierisches Empfinden; denn um solche Freiheit, Unabhängigkeit von dem Willen eines Wesens gleicher Art, kämpft auch das Tier bis zum Untergang. Daher wird auch der Kampf um solche Freiheit mit tierischer Wut bis zur Vernichtung geführt. Die Weltgeschichte ist voll von Beispielen solcher Kämpfe aus den ersten Tagen des Menschengeschlechts bis auf unsere Zeit. Oder wären die grauenhaften Revolutionen und Bürgerkriege auf etwas anderes zurückzuführen? „Vor dem Sklaven, wenn er die Kette bricht, vor dem freien Menschen erzittert nicht.“ Mit dem blutigsten Griffel und den schlimmsten Greueln stehen solche Aufschreie nach äußerer Freiheit in der Geschichte der Menschheit eingeschrieben.

Der kultiviertere Mensch steht mit seinem Begriffe von Freiheit auf höherer Warte. Er erkennt wohl an, daß er sich um seiner eigenen Sicherheit und Freiheit willen einer Ordnung, einem Gesetz, einer Regierung fügen muß. Aber er will selbst mit raten und taten, er will sich das notwendige Joch nicht ohne sein Zutun ohne weiteres auflegen lassen. An sich kein unwürdiges Empfinden, wenn es nicht wieder von Herrschsucht und Selbstsucht diktiert wird. Und wie es sich im großen Staate abspielt, so im engern Kreise der Gemeinde und der Gesellschaft. An der Spitze stehen, lieber auf dem Dorfe der erste als in Rom der zweite sein, das ist immer noch ein Freiheitsdrang und -dusel, der viele gefangen hält. In der Gesellschaft den Ton angeben, derjenige sein, der alles und alle zu leiten, an den sich jeder zu wenden hat; von niemand abhängig als von dem eigenen Willen, stets Führer, nie Geführter sein: das nennt man gesellschaftliche Freiheit. Es sind Gebilde eitler Phantasie, wie auch das Bild wirtschaftlicher Freiheit. Man versteht darunter Unabhängigkeit von jedermann, von Gunst oder Haß, Wohlwollen oder Übelwollen des andern; keines Menschen bedürfen, jede Dienstleistung sich erkaufen und auf alle mit dem Bewußtsein herabblicken können, ich brauche euch nicht, ich bezahle und — verachte euch.

Hat solche Freiheit den politischen Wüstling und gesellschaftlichen

Schwärmer je befriedigt? Hat sie ihm Ruhe des Herzens, Erholung über der Erde Leid gebracht? Hat sie Familien glücklich, das Vaterland groß, den Menschen zufrieden und besser gemacht? Sie hat im Gegenteil zu Volks- und Bruderkriegen, zu Empörungen, Vernichtung des Wohlstandes, des Glückes, des Herzensfriedens geführt. Und ist ihr Besitzer in der Tat ein freier Mann? Wird er nicht gerade von Eitelkeit, Hochmut, Selbstgefälligkeit und Herrschsucht beherrscht?

Von solcher Freiheit reden wir Maurer auch deshalb nicht, sondern von derjenigen, die erhebt über solche engherzige Anschauungen und menschliche Schwächen. Und welches ist die?

Von jedem, der Eintritt in die Loge begehrt, verlangt man, daß er ein freier Mann von gutem Rufe sei. Was wird schlechthin darunter verstanden? Gewiß ein Mann, der im Vollbesitz aller politischen Rechte ist, gesellschaftlich eine achtungswerte Stellung einnimmt und sich wirtschaftlich in gutgeordneten Verhältnissen befindet. Der gute Ruf wird bestimmt durch den Leumund, den er genießt, die öffentliche Meinung und die hergebrachte oder herrschende Sitte. Eine Prüfung nach andern Gesichtspunkten ist in der Regel ebenso ausgeschlossen als unmöglich. Hier nun aber setzt die Loge mit ihrer Arbeit ein. Sie will sich nicht begnügen mit dem Begriff und Besitze äußerer Freiheit, sondern jedes ihrer Glieder zu innerer Freiheit führen. Sie redet daher nie einem Streben nach politischer Freiheit oder gar einem gewaltsamen Kampfe nach solcher das Wort. Sie lehrt ihre Glieder Gehorsam gegen die Gesetze des Staates und gegen die Obrigkeit, Einfügung in die zum Wohle des Ganzen gebotene Ordnung; sie lehrt, nicht nach irdischen Gütern um ihres Besitzes willen trachten, sie will keines ihrer Glieder aus Eitelkeit oder Liebhaberei an die Spitze der Gesellschaft stellen, — in allen diesen Einrichtungen sieht sie die Glückseligkeit nicht, zu dieser aber ihre Glieder und endlich die ganze Menschheit zu führen, ist ihr Ziel.

Diese erkennen wir darin, daß du von allen deinen Handlungen Befriedigung im Herzen empfindest, daß dir Ruhe in der Brust beschert ist in allen Lagen und Stürmen des Lebens, daß du im Leid dich ohne Schmerz erheben kannst über etwa verlorene Genüsse und Freuden, daß du dich trösten kannst mit dem Bewußtsein treuer Pflichterfüllung und in Freudenstunden verzichten kannst auf die lüsternen Veranstaltungen der Gesellschaft und auf die Begierden deines eigenen Fleisches. Das kannst du erreichen, wenn du dich frei machst von der Herrschaft sinnlicher Gelüste, frei von niedern Erdensorgen und Gesinnungen als Haß, Neid, Schadenfreude, Eitelkeit und Selbstsucht, wenn du frei bleibst vom Sklaventum der Mode, dich frei erhältst gegen die Stimme der öffent-

lichen Meinung und den Barbarismus der Verleumdung, — wenn du im Gegenteil Befriedigung suchst in der Pflege des Schönen und Wahren, der Nächstenliebe, des Idealen. Nun, und hält sich auch in diesem Sinne nicht schließlich jeder frei?

Ist der frei, der für Tagesarbeit und Mühe nur Belohnung findet im leckern Mahle und im Vollgenusse geselliger Vergnügungen, der es an Fleiß und Mühe nicht fehlen läßt, um des Lebens sinnliche Freuden voll genießen zu können, wie der reiche Mann im Gleichnis? Oder ist der frei, der umgekehrt einem Diogenes nacheifert in völliger Entsagung? Dort das Ideal vollendetsten Sinnengenusses, hier ein Ertöten der natürlichsten Gefühle und Bedürfnisse. Oder bist du frei, wenn dein Schaffen nur dem Erwerbe leiblicher Bedürfnisse für dich und deine Familie gilt? Wenn du für die edlen Freuden der Kunst, zur Erhebung von Herz und Gemüt gar nichts übrig hast? Armselig stehst du dann unter dem Drucke niederster Erdensorge.

Und wenn dich beim Wohlergehen andrer der Neid, bei ihrem Unglück die Schadenfreude, bei ihren Fehlern eitle Selbstüberhebung packt, bist du dann frei? Oder bist du frei, wenn du dich beim Anblick alles Glückes und Unglücks bis zu der Gelassenheit eines Epiktet emporgeschwungen hast, die nichts mehr rührt? Dort Herrschaft des eignen Ich, der Selbstüberschätzung, hier Erstarrung des Gemütes.

Was aber ist schicklich und gut in den Augen der Welt? Hat die Ansicht darüber nach Nationalität, Religion, Lebensverhältnissen und Neigungen der Gewalthaber nicht stets gewechselt? Nimmst du also unbesehen auf, was Herkommen und Sitte bieten, bist du dann frei und selbständig in der Gesinnung und in deiner Selbstbestimmung? Hörst du aus Freundes- oder Feindeskreis eine mißfällige Bemerkung, ein verletzendes Wort über dein Tun und deine Person und du ziehst dich schmollend und grollend zurück, stehst du dann frei dem Urteil deiner Mitmenschen gegenüber? Berauscht dich das Lob der Menge und stört dich das Mißfallen der Masse, bist du dann frei?

Aber wann bist du frei und wie kannst du es werden? Dazu eben will die Freimaurerei im wahren Sinne helfen. Sie will dich die Sklaverei der Sinnen- und Sündenlast erkennen, Vorurteile bekämpfen, falsche Gesinnungen unterscheiden, kleinliche Anschauungen überwinden, niederes Streben verachten lassen. Sie will dich in dein eigenes Inneres schauen, Gelüste dämpfen, dich selbst erkennen, selbst beherrschen und das Gold der Gesinnung vom Talmi der Täuschung unterscheiden lehren. In der Pflege des Idealen will sie dich auf eine Höhe heben, von welcher herab du das Leben und die vom A. B. d. W. gestellten Aufgaben richtig beurteilen, einschätzen und behandeln lernst.

Ich sage, sie will das. Daß es ihr auch gelingt, das hängt von dir selbst ab. Deshalb stehst du ihr wiederum auch völlig frei gegenüber; sie will freie Jünger, nicht blinde Nachbeter ihrer Lehren. Hast du sie aber recht erfaßt, dann will sie, daß du diese Erkenntnis verbreitest unter den Menschen und alle zur wahren Freiheit zu erziehen suchst; sie will wirken nicht allein durch Lehre, sondern auch durch das Beispiel. Aber hat es schon solche Ideale der Freiheit gegeben? Ich habe hingewiesen auf Diogenes, auf Epiktet — heidnische Sonderlinge, die ein hohes Maß jener idealen Freiheit erworben hatten, nur daß sie bei dem einen zu einer völligen Entsagung, bei dem andern zu einer Erstarrung des Gemütes ausgeartet war. Ich erinnere an Sokrates, der ohne Zweifel auf höchster Warte sittlicher Freiheit stand, nur trug auch sie den Stempel der Resignation. Selbst ein Johannes der Täufer, der Mann ohne Furcht, der Held der Wahrheit und Entsagung, er stand ohne Zweifel unter dem Vorurteil jüdischer Glaubenssatzungen und nationaler Engherzigkeit. Es hat nur ein Ideal reiner Freiheit gegeben: den Mann aus Nazareth, Jesus Christus. Er ist frei von jeder Furcht, sowohl gegen Menschen als die Elemente, frei auch vom Drucke der Alltagssorgen. Er ist frei gegenüber verwandtschaftlichen Beziehungen. Er war seinen Eltern untertan, solange es notwendig und mit seiner höhern Lebensaufgabe vereinbar war. Er läßt sich auch nicht berauschen durch den Enthusiasmus seiner Freunde oder beirren von der Wut der Feinde. Ihm liegt nichts an einem Zulauf der Masse, er ist kein Sklave der Volksgunst; er will nicht sinnliche Begeisterung, sondern religiös sittliche Gesinnung. Und seine Freiheit ist mit Teilnahme und Wärme gepaart; sein Herz steht der Freude und dem Leide in aller Weichheit offen. Er fühlt im Innersten mit den Armen und Elenden, er freut sich aber auch mit den Fröhlichen und kennt gehobene Stunden. Er lebt unbefangen wie andere Menschen und zeigt eine gesunde Natürlichkeit. Auch die kleinen Freuden der Alltäglichkeit bannt er nicht aus seiner Nähe. Fern liegt ihm knechtende Lust, aber auch pietistische Ängstlichkeit und Resignation. Er ist weit entfernt von aller Kulturseligkeit, aber er ist auch nicht weltblind und weltfremd. Gewiß hat er tiefe jenseitige Empfindungen gehabt, aber sie sind nicht der alleinherrschende Zug seines Wesens. Schon die Bilder seiner Gleichnisse beweisen, daß er mit inniger Freude und tiefem Interesse die Dinge der Welt betrachtet haben muß. Und worin wurzelt diese Höhe reinster und wahrer Freiheit? Allein in seinem Gefühl der Gottgemeinschaft. Unbegrenztes Gottvertrauen bindet ihn an Gott, doch auch demütige Bescheidenheit. Er traut Gott alles zu, aber er mutet ihm nicht alles

zu. Und das läßt ihn alle Verlockungen überwinden, die Volksgunst, Wundertaten und das Kraftgefühl in ihm erwecken konnten. Er hat sich durch die Überlieferungen seines Volkes hindurchgearbeitet zu völliger Selbständigkeit, aus dem Nationalbeschränkten zum Reinmenschlichen. Er hebt das Gesetz auf und wandelt es um in das Evangelium der Liebe. Durch diese und in dieser ist nnd bleibt er frei in allen Lagen, frei auch angesichts des Todes. Für ein Auge, das aufgeschlossen ist für den Eindruck der vollen Majestät, ist er der König, dem kein König gleicht, ein freier Herr aller Dinge.

Und wie er frei war, so will er andere frei machen. Deshalb taucht er aus der Einsamkeit, in die ihn Herzensbedürfnis öfters führt, immer wieder auf zum Wirken unter der Menge. An Kranken, Bedrückten, Mühseligen und Beladenen übt er seine Heilkraft und die Kraft seiner befreienden Lehre. Mit der Milde des Vaters hebt er die Gesunkenen empor, und mit der Zartheit einer Mutter deckt er das Vergangene zu. Er stellt hohe Anforderungen an die Willenskraft des Einzelnen, aber er bringt ihm vollstes Vertrauen entgegen im Gegensatz zu dem Mißtrauen der Pharisäer und Priester. Aber er ist nicht Dogmatiker, der auf dem Glauben an bestimmt aufgestellte Lehrsätze besteht. Er stellt solche bindende Sätze überhaupt nicht auf. Er ist Seelsorger und gibt seine Belehrungen immer nur bei passenden Gelegenheiten. Daß sie aber Gelegenheitsäußerungen sind, darin liegt ihr Reiz und Wert. Niemals läßt er sich auf langatmige Beweise ein. Er stellt seine Meinung licht und klar hin, und seine Worte haben etwas so unmittelbar Einleuchtendes, daß sie darin echten und höchsten Kunstwerken gleichen Nicht durch Einzelvorschriften will er fesseln, sondern durch die Macht der Liebe will er loslösen von engherzigen Ketten. Er legt den Willen Gottes dar, er lebt ihn vor, aber die Entscheidung überläßt er dem Einzelnen: der freie Meister will freie Jünger, nicht blinde Parteigänger. Seine Liebe hat trotzdem eine heilige Energie, dem Bösen ein Ende zu machen. Darum kann sie auch sehr streng werden. Seinen Gegnern tritt er mit dem Mute der Wahrhaftigkeit entgegen und zeigt ihnen ihre innerliche Hohlheit und Leere. Als Bedingung für seine Nachfolge verlangt er volle Gesinnungsgleichheit. Die Führer des Volkes freilich sahen in ihm einen unverständlichen Fremdling, einen Empörer. Er weicht dem Kampfe mit ihnen nicht aus. Er muß von seinem Volke die Lasten des Wahnes und des Irrtums nehmen, darum hat er die Entscheidung herausgefordert und war bereit, sein Leben hinzugeben zu einer Errettung, einer Befreiung für viele.

Wie er so oft seine tiefgründigen Gleichnisse schloß: So gehet hin

und tuet desgleichen, so will auch schließen. Er hat uns das erhabendste Vorbild eines freien Mannes und eines Befreiers gegeben. Das ist auch die Aufgabe der Freimaurerei. Sie ist unendlich schwierig und groß, deshalb sagte ich schon, wir stehen geblendet in dem Lichte, in welchem uns die Arbeit des neuangetretenen Zeitabschnittes in unsrer Loge erscheint. Aber wir müssen auf das Gebot des höchsten Meisters und im Namen wahrer Freiheit an die Arbeit gehen und auch der kleinste Erfolg ist des Schweißes der Edlen wert. Darum mit Mut und Vertrauen hinein ins neue Vierteljahrhundert. Bleiben wir auf den Wegen, die ich gezeigt und die unsere k. K. uns lehrt, dann segne die Pfade uns Gott!

Gorkis „Nachtasyl“ und sein freimaurerischer Inhalt.

Von Br. G. Jahn in Krotoschin.

Gorki behandelt in seiner Dichtung „Nachtasyl“ das große Problem der allgemeinen Menschenliebe, das schon vor 1900 Jahren Jesus der Menschheit lehrte, allerdings leider, wie wir gestehen müssen, mit geringem Erfolge. Man erkennt daraus, wie schwer es ist, seinen Nächsten zu lieben als sich selbst, und man wird sich fragen müssen: ist es denn überhaupt möglich, jeden Menschen zu lieben. Kann ich den Mörder lieben, den Dieb, der mir mein Eigentum nahm, kann ich den lieben, der mir bis in die tiefste Seele hinein verhaßt ist? Hand aufs Herz, es wird einem sehr schwer fallen, es zu tun; fraglich, ob man es überhaupt fertig bekommt. Und doch wird eine solche allgemeine Menschenliebe angestrebt, besonders von uns. Als Symbol dafür haben wir den Zirkel, dessen freier Schenkel schließlich einen unendlich großen Kreis um uns schlagen soll, in dem sich dann die Menschen befinden, die wir lieben. Wenn nun solches von uns verlangt wird, muß auch die Ausführung möglich sein.

Da gibt uns nun Gorki in seinem „Nachtasyl“ ein Handwerkszeug in die Hand, durch das es jedem von uns gelingen kann, jeden Menschen zu lieben. Dieses Mittel hat er in die Worte gekleidet: Respektiere den Menschen im Menschen, d. h. Achtung vor dem Menschenwert. „Darf man denn gegen einen Menschen so rücksichtslos sein?“ — so sagt der alte Luka, jener graubärtige Pilger mit dem warmen Herzen und dem kühlen Kopf, dem Gorki seine Weltanschauung in diesem Stücke in den Mund legt, — „wie er auch sein mag, er behält doch immer als Mensch seinen Wert“. Ja aber, wie kann ich einen Menschen achten, dessen

Gewissen verroht, dessen Herz steinern geworden ist? Wie oft liest und hört man nicht, mit welcher schier unglaublichen Roheit ein Mensch den andern zerfleischt und zerstückelt, mit welcher gewissenlosen Gemeinheit ein Mensch den andern um sein wenig Hab und Gut bringt. Der Mensch handelt ja nicht wie ein Mensch, sondern wie ein Tier, so rufen wir dann entsetzt aus. Und gerade darin, in diesem Ausruf, liegt eben der Irrtum. Diese Roheit, diese Gemeinheit ist eben auch menschlich; denn sonst würde der Mensch ja alle die Greuel nicht ausführen können. Respektiere den Menschen im Menschen, d. h. beachte das Menschliche im Menschen, wende dich nicht einfach davon ab und sage, das sei tierisch.

„Der Mensch ist die Wahrheit", so sagt im letzten Aufzug Satin zu seinen andern Genossen im Elend, wie sie sich über Gott und die Welt unterhalten. Und wer ist dieser Satin? Er erzählt es selbst: „Ich bin ein ehemaliger Sträfling, ein Totschläger, ein Falschspieler, na ja! Wenn ich auf der Straße gehe, gucken die Leute mich an, als wär' ich der ärgste Spitzbube, — sie gehen mir aus dem Wege, sie starren hinter mir her, — und öfters sagen sie zu mir: Halunke, Windbeutel!" Dieser Satin sagt weiter: „Was heißt überhaupt Mensch? Das bist nicht du, und nicht ich bin's, und nicht sie sind es, — nein! Sondern du, ich, sie, der alte Luka, Napoleon, Mohammed, alle miteinander sind es! Verstanden! Das ist — etwas ganz Großes! Das ist etwas, worin alle Anfänge stecken und alle Enden. Alles im Menschen, alles für den Menschen!" Wenn wir solche Worte hören von einem Menschen, den wir doch zu dem Abschaum der Menschheit rechnen, da werden wir stutzig. Ist es denn möglich, daß solche Menschen überhaupt so denken und empfinden können? Gewiß ist es möglich. Gorki, den seines Lebens Gang vom Laufburschen zum Holzsäger, Gepäckträger, Tagelöhner und Fabrikarbeiter führte, Gorki, der sein weites Heimatreich „auf der Walze" durchzog, der mit 20 Jahren nur durch Zufall gerettet wurde, als er in seinem größten Elend einen Selbstmord machte, — Gorki kennt seine Menschen, er weiß von einer größern Sehnsucht des Enterbten als der Sehnsucht nach Brot. Er kennt die Schrecken und Qualen des Hungers, und auf seinen Wanderungen hat er sich tatsächlich oft von Raben genährt. Aber er weiß auch, daß furchtbarer als Hundefleisch essen ein anderes ist — als Hund behandelt oder vom Leben langsam in eine Hundeseele verwandelt zu werden. Drum ehre den Menschen im Menschen!

Mit der Achtung vor dem Menschen beginnt auch die Liebe, und die Liebe will sich betätigen, sie will helfen. Wo nun die Hilfe anzu-

setzen hat, zeigt uns Gorki ebenfalls an seinem Vater Luka. Er erkennt Selbstverachtung und Verzweiflung auf dem Grunde des Lebens als die schlimmsten Übel des Menschen. Gegen sie gilt es zu kämpfen, Trost zu geben, den Glauben im Menschen an sich selber zu stärken, an das Gute in der Welt. Wundervoll ist es, wie der Alte das arme schwindsüchtige, von ihrem Mann zunichte geprügelte Weib Anna in ihrer letzten Stunde tröstet. Die von allen Verlassene faßt sogleich Vertrauen zu Luka, als er an ihr Lager tritt: „Wenn ich dich so anseh', bist du ganz meinem Vater ähnlich, ebenso liebreich bist du und weich". „Weil sie mich tüchtig geklopft haben, darum bin ich weich", erwidert schmunzelnd der Alte. Und während der Schatten des Todes ihr näher kommt, blickt sie noch einmal in ihr Leben zurück und klagt:

Anna. Ich kann mich nicht entsinnen, wann ich mal satt war. Mit Zittern und Zagen hab' ich jedes Stückchen Brot gegessen. Gebebt hab' ich ewig und mich geängstigt, um ja nicht mehr zu essen als ein anderer. Mein Leben lang bin ich in Lumpen gegangen, mein ganzes unglückliches Leben lang. Warum das alles?

Luka. Du armes Kind! Bist müde, was? Laß schon gut sein.

Anna. In einem fort denk' ich: mein Gott, soll ich denn auch dort — in jener Welt — solche Qualen erdulden?

Luka. Nicht doch, gar nichts wirst du erdulden! Lieg' nur hübsch still — und sei nicht bange. Ruhe wirst du dort finden! Dulde noch ein Weilchen — wir alle müssen dulden, meine Liebe — jeder duldet das Leben auf seine Weise... Hat nichts zu sagen, meine Liebe! Hab' nur Vertrauen, — du wirst nun sterben, siehst du, — und dann hast du Ruhe. Brauchst dann vor nichts mehr Angst zu haben, vor gar nichts. So still wird's sein, so friedlich, — und du liegst ganz ruhig da! Der Tod besänftigt alles. Er meint's gut mit uns. Erst in der Truhe findest du Ruhe, heißt es, und 's ist richtig, meine Liebe! Wo soll denn ein Mensch hier sonst Ruhe finden?

Anna. Und ist denn dort — auch so viel Qual?

Luka. Gar nichts ist dort! Glaub' mir's, gar nichts ist! Friede wird sein — weiter nichts! Vor den Herrn werden sie dich führen und werden sagen: Schau' her, o Herr, deine Magd Anna ist gekommen. Und der Herr wird dich mild und freundlich anschauen und wird sagen: Ich kenne diese Anna! Nun, wird er sagen, führt sie fort, die Anna, ins Paradies! Mag sie da Frieden finden — ich weiß, ihr Leben war sehr mühselig. — Sie ist sehr müde — laßt sie ausruhen, die Anna.

Anna. Großväterchen, du mein Lieber, wenn's doch so wäre, wenn ich dort Frieden fände und gar nichts mehr fühlte.

Luka. Nichts wirst du fühlen! Glaub's nur. In Freuden kannst du sterben, ohne Angst. Der Tod, sag' ich dir, ist für uns wie eine Mutter für ihre kleinen Kinder.

Anna. Aber — vielleicht — werd' ich wieder gesund?

Luka. Wozu? Zu neuer Qual?

Anna Ich möcht' doch noch — ein Weilchen leben — ein ganz kleines Weilchen. Wenn's dort keine Qual gibt, — könnt' ich am Ende hier noch ein wenig dulden.

Mit einem rührendern Wort hat wohl niemals ein Dichter Menschenart in ihrer tiefsten Absonderlichkeit erfaßt, als mit diesem letzten Schluß der Unglücklichsten aller Unglücklichen. Wenn sie gewiß wüßte, daß es dort keine Qual gäbe, dann könnte sie am Ende hier noch ein wenig dulden. So ist das Leben. So spricht das törichte Menschenherz.

Hier spricht der alte Luka so von Gott und vom Jenseits, weil er fühlt, daß ihr kindliches Gemüt dafür empfänglich ist. Ganz anders

lautet die Antwort, als ihn ein junger Bursche leichtfertig und doch nachdenklich fragt: „Hör' mal, Alter, gibt's einen Gott?" — „Wenn du an ihn glaubst, gibt's einen; glaubst du nicht, dann gibt's keinen. Woran du glaubst, das gibt's eben", antwortet ihm der Alte.

So hat er für jeden ein richtig Wort. Wie ein Wundarzt durch ein überfülltes Feldlazarett, geht der alte Luka durchs Leben. Alle Augenblicke macht er Halt, überall weiß er zu lindern, Wunden zu verbinden. Der Glaube an den Menschen ist sein ärztliches Prinzip. Er hindert den jungen Dieb Pepel am Totschlag und sagt ihm auf den Kopf zu, daß er im Grunde ein guter, braver Mensch ist. Und er hat Recht damit, tatsächlich lebt in diesem Burschen eine heiße Sehnsucht nach Redlichkeit. „Ich hab' dir schon gesagt, daß ich lassen will vom Diebesgewerbe! Bei Gott, ich laß' es! Wenn ich's gesagt habe, halt' ich Wort.... Ich war schon von klein auf nur — der Dieb. Immer hieß es: Wasjka der Dieb, Wasjka der Spitzbubenjunge! Gut, mir kann's recht sein; weil ihr's so wolltet, bin ich ein Dieb geworden. Nur ihnen zum Possen bin ich's vielleicht geworden, — weil nie jemand darauf kam, mich anders zu nennen als — Dieb! Nenn' du mich anders", so bittet Pepel die Natascha, die er liebt und zu überreden versucht, ihm durch die Heirat den Weg zu einem neuen Leben zu ebnen.

Luka tröstet weiter die arme Dirne Nastja, die sich aus einem Roman ein Idealbild einer Liebe zusammensucht und ihm das Leben ihrer Sehnsuchtsträume einhaucht; er tröstet sie, während die andern sie höhnen und sich in beleidigenden Worten über sie lustig machen. „Komm, meine Liebe! Ärgere dich nicht, ich weiß ja — ich glaube dir. Du hast recht, und nicht jene da. Wenn du's selber glaubst, dann hattest du eben eine solche, echte Liebe. Gewiß doch, ganz gewiß!"

Luka-Gorki weiß die Flügel im Menschen zu entdecken. „Vergiß, o Menschenseele, nicht, daß du Flügel hast", so hat schon vor ihm ein deutscher Dichter gesungen. Sein Luka ist ungemein findig im Entdecken dieser Flügel, die allein über das Elend des Daseins emporheben können. Bei der Sterbenden ist die Hoffnung auf Frieden nach dem Tode der einzige Trost, darum hebt er sie und hilft ihr, daß sie selber auf diesen Flügeln der Hoffnung hinüberschwebt ins Land der Träume. Bei Pepel, dem Dieb, sitzen die verborgenen Schwingen an andrer Stelle: in seinen Selbstvertrauen, seinem Lebensmut. „Nimm ihn meine Tochter, nimm ihn", sagt er zur Natascha, wie Pepel um sie wirbt, in dessen Gegenwart: „Er ist 'n herzensguter Junge! Mußt ihn nur öfters dran erinnern, daß er gut ist, — damit er's nicht vergißt, heißt das. Er wird dir's schon glauben!" Dem verkommenen Schauspieler, dessen Organis-

mus durch Alkohol vergiftet ist, wie er selbst ironisierend immer wiederholt, sucht er Hoffnung auf ein neues Leben, auf ein Trinkerasyl zu erwecken.

So könnte ich noch weiter an den andern Figuren des Stückes entwickeln, wie der alte Luka und durch ihn Gorki seine Kunst zu lindern, zu trösten und zu helfen ausübt.

Jedenfalls sehen wir, daß ein echt maurerischer Hauch das ganze Drama durchweht und die Menschen, die vielleicht achtlos am Elend der Menschheit vorbeieilen, mit den Achseln zuckend, weil sie meinen, nicht durch fühlbare Tat helfen zu können, gewaltig aufrüttelt und an ihr Gewissen packt. Streben wir nun in unserm Bund zunächst an unsrer eigenen Vervollkommnung, an der Verwirklichung der Mahnung jenes griechischen Philosophen: Erkenne dich selbst, so haben wir doch schon einen großen Schritt tiefer in unsere Seele getan, wenn wir bei andern das Unglück und dessen Wurzel erkennen. Und ist es uns erst bewußt geworden, warum der Mensch ins Elend kam und warum er sich aus dieser Tiefe nicht allein wieder emporarbeiten konnte, dann werden wir auch das Mittel finden, allen unsern Mitmenschen eine tatkräftige Hilfe zu gewähren.

Respektiere den Menschen im Menschen, d. h. beachte und achte das Menschliche im Menschen, das ist der Anfang zur Liebe, zur allgemeinen, allumfassenden Menschenliebe. Und was für die Unglücklichsten aller Unglücklichen gilt, gilt in ähnlichem Maßstabe auch für unsere nächste Umgebung, für unsere Brüder. Jeden drückt irgendwo der Schuh; doch schneide ihm nicht den Fuß ab, um ihm zu helfen, sondern hilf den Schuh reparieren, auf daß er nicht mehr drücke. Sage zu dir selbst, was Luka dem zerlumpten und verkommenen Baron ins Gewissen rief, als seine Erinnerung die schönen Tage seiner Kindheit herauskramte, wo er noch Kaffee im Bett trank, Kaffee mit Sahne: „Und warst doch nur 'n Mensch wie alle andern! Was du auch anstellst, wie du dich auch aufspielst, — als Mensch bist du geboren und wirst als Mensch sterben.“ — „Alles hat doch eine Ursache“, lehrt er weiter, „selbst der kleinste Pickel im Gesicht.... Wenn ein Mensch dem andern nichts Gutes tut, dann handelt er eben schlecht an ihm.... Ein Mensch, der kann dich was lehren, ja, ein Mensch, der kann dich das Gute lehren“, und wenn er noch so schlecht ist, ein kleiner Gottesfunke glimmt in jedem, facht ihn nur zur Flamme an.

Auch wir lehren den Wert der Persönlichkeit. Daher haben wir ja auch in unserm Ritual die teilweise Entkleidung bei der Aufnahme; der Lichtsuchende klopft lediglich als Mensch an die Pforte des

Tempels und begehrt den Einlaß. Die äußern Zeichen des Ranges und der Stellung bleiben draußen. Ich weiß nicht, ob Gorki unsern Freimaurerbund und seine Bestrebungen kennt. Mir kommt es jedenfalls so vor, als wisse er darum. In einer Stelle schimmert etwas davon durch. Denn er läßt seinen Luka erzählen:

„Ich kannte einen Menschen, der glaubte an das Land der Gerechten. Es muß, sagte er, auf der Welt ein Land der Gerechten geben, — in dem Lande wohnen sozusagen Menschen von besonderer Art — gute Menschen, die einander achten, die sich gegenseitig helfen, wo sie können. ... Dieses Land der Gerechten also wollte jener Mensch immer suchen gehen. ... Nun wurde nach eben jenem Ort — die Sache ist nämlich in Sibirien passiert, — ein Verbannter gebracht, ein gelehrter Mensch mit Büchern und mit Plänen und mit allerhand Künsten. Und da fragte er jenen Gelehrten nach dem Land der Gerechten. Da schlägt nun der Gelehrte gleich seine Bücher auf und breitet seine Pläne aus und guckt und guckt, — aber das Land der Gerechten findet er nirgends. Alles ist sonst richtig, alle Länder sind aufgezeichnet, nur das Land der Gerechten nicht! Der Mensch will ihm nicht glauben. Es muß drauf sein, sagt er, such' nur genauer! ... Meine Pläne, antwortet der Gelehrte, sind ganz richtig, und ein Land der Gerechten gibt's überhaupt nirgends. Na, da wurde nun der andere ganz wütend. Was?, sagt er, da hab' ich nun gelebt und gelebt, geduldet und geduldet und immer geglaubt, es gebe solch ein Land! Und nach deinen Plänen gibt es keins! ... Du nichtsnutziger Kerl, ein Schuft bist du und kein Gelehrter! Und gab ihm eins über den Schädel und noch eins, — und dann — ging er nach Hause und — hängte sich auf."

Eine traurige Geschichte. Auf dem Atlas ist solch ein Land der Gerechten nicht verzeichnet. Und doch! Habe ich Recht, wenn ich sage, dieses Land der Gerechten ist unsere Bauhütte. Denn wir arbeiten darin, um so zu werden, wie es sich jener Unglückliche sein Lebenlang träumte. Denn wir haben den Anfang aller Liebe und alles Edlen entdeckt, und auch wir rufen uns zu: Respektiert den Menschen im Menschen!

Festgruß zur Lichteinbringung.

Von Br. H. Vetter-Thomas in Frankfurt a. M.

Als an des Jahrhunderts Neige
Sich der Mensch gab Rechenschaft,
Daß sich ihm im Rückblick zeige,
Was erreicht durch eigne Kraft,
Was errungen das Jahrhundert,
Was ersonnen, was erdacht,
Da gestand er sich verwundert:
Vieles Große ward vollbracht.

Aus der Erd' uraltem Buche
Schöpften wir des Wissens Schwall,
Kühn auf seinem stolzen Fluge
Eilt der Geist durchs Weltenall,

Menschenwitz und Geist erschufen
All die Wunder unsrer Zeit:
Heut' stehn wir wohl an den Stufen
Menschlichster Vollkommenheit.

Aber wenn wir ehrlich fragen,
Sind wir selbst vollkommen nun?
Ach — da müssen wir wohl klagen:
Alles bleibt fast noch zu tun!
Neid und Haß und Mißgunst treiben
Immerzu ihr Wesen noch,
Trotz dem neuen Wissen bleiben
Menschen wir mit Schwächen doch!

Gibt's ja wohl nicht allzu viele,
Die besitzen eigne Kraft,
Zu verwirklichen die Ziele
Idealer Meisterschaft!
Denn von all dem vielen Schweren
Ist das Allerschwerste traun,
Wenn der Mensch sich soll bekehren
Soll sich selbst im Bilde schau'n.

Preis und Dank dem Maurerbunde,
Der dies Ideal noch hegt,
Der getreu zu jeder Stunde
Nur das menschlich Gute pflegt.
Licht und Wahrheit zu verbreiten,
Wohltun üben, heimlich still,
Gutes fördern, Schlechtes meiden,
Ist des Maurers ernstes Ziel.

Oft verkannt von nur zu vielen,
Oft bekämpft von Klerisei,
Strebt nach ihren hohen Zielen
Unentwegt die Maurerei,
Lehrt, daß Gott und Welt nicht trennen,
Wenn das Herz nur wacker schlägt,
Lehrt uns jeden Bruder nennen,
Der das Menschenantlitz trägt.

Höchster Festtag ist drum heute
Für die ganze Maurerwelt,
Wo zu unsrer reinsten Freude
Neues Licht den Tag erhellt.
Strömen doch von allen Orten
Maurer zu dem Tempel hin,
Aus dem Süden, aus dem Norden,
Sah'n wir sie zur Feier zieh'n.

So leuchte denn am Isarstrande
Aufgehend Licht im hellen Schein
Und dringe auch im Bayernlande
Bis in den fernsten Winkel ein!
Zerstreu' das Dunkel, das geschaffen
Von Vorurteil und Aberwitz,
Und biete jedem Streich der Pfaffen
Und Dunkelmänner kühn die Spitz'!

Des Maurers Bau ist fest gegründet,
Ihn stürzt nicht leicht ein Herrscherwort!
Drum strahle Licht, das heut' entzündet
Bis in die fernste Zukunft fort!
Wenn lang vergangen Menschenwerke,
Längst losgelöst von Raum und Zeit,
Des Maurers Weisheit, Schönheit, Stärke
Lebt fort in der Unendlichkeit.

Das echte Maurertum.

Erwiderung auf die Ansprache bei seiner Meisterbeförderung.
Von Br. Hugo Jaenicke in Guben.

Im Leben Ehrenmann stets sein,
Im Herzen auch, nicht nur zum Schein,
Gut, Blut dem Vaterlande weih'n,
Dem Worte treu, ob ja, ob nein,
Für Weib und Kind sich redlich müh'n,
Für Recht und Ehre stets erglühn,
Wohltätig, hilfreich sein und gut,
Beweisen wahren Edelmut,

Bei Schicksalsschlägen nicht erbeben,
Sich zur Vollkommenheit erheben,
Von sich allzeit das Beste geben:
Das ist das echte Maurerstreben.

Im Bruderbunde allzeit rege
Im Ebnen dornenvoller Wege,
Mit sich selbst gehn streng ins Gericht,
Bevor man andrer Urteil spricht,
Dem Bruder reichen Herz und Hand,
Hat einen Irrtum er bekannt,
Stets duldsam und versöhnlich sein,
Im Herzen und Gewissen rein,
Ein Freund dem Freunde, friedevoll
Verzeih'n dem Feinde ohne Groll,
Ihm willig goldne Brücken bauen,
Neidlos auf andrer Glück hinschauen:
So wird betätigt stets aufs neue
Die wahre, echte Maurertreue.

Für Arme stets ein offnes Herz,
Den Witwen Tröster für den Schmerz,
Uneigennütziger Berater
Gleich einem liebevollen Vater
Den Waisen, die das Glück nicht kennen,
Was wir die Elternliebe nennen,
Für Kranke stets ein Labsal haben,
Auf jedermann der Freude Gaben
Willfähig ausstreu'n und erfreut
Stets helfen, wie und wann sich's beut,
Des Hauses Glück mit reinem Sinn
Bewahren, wie's beim Anbeginn,
Die Brüder auf dem Erdenrund,
Die Schwestern in dem großen Bund,
Die ganze Menschheit auf der Welt
Hier unter Gottes Himmelszelt
Beglückt zu wissen und zu sehen,
Mit Freuden darin aufzugehen
In warmem, reinem Herzenstriebe:
Das ist die echte Maurerliebe.

Die Wahrheit wird euch befreien.

(Aus dem Vorworte zu Eduard v. Hartmann, Briefe über christliche Religion.)

Die Wahrheit kann nicht schaden, sondern nur nutzen!

Sie kann den nur der Finsternis Gewohnten eine kurze Zeit blenden, daß er die klare Übersicht über die Umgebung verliert, oder sie kann dem in der Einbildung eines süßen, aber notwendig zu überwindenden Irrtums Befangenen als eine bittere Arznei erscheinen und Krisen hervorrufen, die von Erschütterungen begleitet sind und selbst den unerfahrenen Arzt in Schrecken setzen; der erfahrene Arzt wird sich dadurch nicht täuschen lassen, er weiß, daß die Krisis der Beginn der Genesung von dem alten Übel ist. Es wäre ein Widerspruch gegen die Allweisheit der Vorsehung, wenn man annehmen wollte, daß die Welt so beschaffen ist, daß die Wahrheit sie unglücklicher machen könnte als die Unwahrheit. — Jeder Fortschritt in der Wahrheit ist ein Schritt weiter zur Ermöglichung des Zieles, Gott im Geist und in der Wahrheit anzubeten. Die zeitweiligen Mißstände eines Übergangsstadiums müssen verschwinden gegen den Vorteil, den die Wahrheit dem geistigen Leben der Menschheit bringt, dem Leben, das allein verdient, Leben genannt zu werden.

Die Wahrheit macht frei!

Sie macht uns frei von der Knechtschaft der Begierden, Leidenschaften und Interessen, frei von den Launen unberechenbarer Willkür, frei von den Fesseln unberechtigten Einflusses; sie macht uns frei von allem, außer von ihr selbst. Sie ist eine milde Herrin, welche keine Launen kennt und nur nach den ewig umwandelbaren logischen Gesetzen regiert, vor dem kein Ansehen der Person und kein Vorzug des Standes gilt.

Die Wahrheit ist sittlich, ehrwürdig, heilig!

Ein tiefer, unerschütterlicher Wahrheitssinn ist die festeste Grundlage der Sittlichkeit. Der Wahrheitssinn duldet nicht die leiseste Ungerechtigkeit, gegen wen es auch immer sei. Wem die Wahrheit das Höchste ist, der ist erhaben über allen den kleinlichen Interessen der Selbstsucht, die zum Bösen verlocken, der ist ein Idealist, und mag er noch so wenig glauben, es zu sein. Die Wahrheit ist groß und ehrwürdig, denn sie ist interesselos und sucht nicht das Ihre. Sie ist unantastbar, jede Trübung durch interessiertes Streben entweiht ihre Reinheit; sie ist heilig.

Die Wahrheit ist noch nicht, sie wird!

Das Ideal der vollen und ganzen Wahrheit, d. h. die wahre und lückenlose Erkenntnis des Alls wird die Menschheit nie erreichen, sondern nur insoweit sie derselben zu ihrem letzten Ziele bedarf. Solange aber die Geschichte dauert, ist die Wahrheit im Werden; die Religion des neuen Testamentes enthält z. B. mehr Wahrheit als die des alten, und jede Stufe in der Entwicklungsgeschichte des Christentums mehr Wahrheit als die vorhergehende. Es ist das Zeichen eines gänzlichen Mangels an geschichtlichem Sinn, an Verständnis des Wesens der Entwicklung, an Einsicht in die weisen Wege der Vorsehung zu wähnen, daß die zuletzt erreichte Entwicklungsstufe die letzte und höchste sei, über welche die Vorsehung die Menschheit nicht mehr hinausführen könne oder wolle. — Die Wahrheit bildet sich erst im Prozeß und kann höchstens am Ende eines Prozesses sein.

Die Entlarvung des Irrtums ist auch Stufe im Werden der Wahrheit!

Die Ausmerzung des Falschen ist in vielen Fällen nicht nur viel schwieriger, sondern auch viel wichtiger als die Schaffung von Neuem, nämlich in allen den Fällen, wo die Ansätze des Neuen wohl vorhanden sind, aber durch das falsche Alte, weil es das Ansehen und die Macht besitzt, gewaltsam am Wachsen und Gedeihen gehindert werden. Hier ist mit der Vernichtung des Irrtums der bei weitem größte Schritt der Wahrheit getan.

Den Irrtum anders als durch Wahrheit bekämpfen, ist unsittlich!

Da der Irrtum im Entwicklungsprozeß der Wahrheit ganz von selbst ausscheidet, so erscheint ein gewaltsamer Eingriff zunächst überflüssig; er erscheint aber auch schädlich, weil er den Irrtum nur unterdrückt, nicht überwindet. Der unterdrückte Irrtum erwirbt, wegen der erlittenen Unterdrückung, Teilnahme, die ihm sonst fehlen würde, und taucht trotz aller Unterdrückung immer von neuem wieder auf, bis er durch die Wahrheit überwunden ist; die Überwindung des Irrtums durch die Wahrheit wird somit durch seine Unterdrückung erschwert und verzögert. Das gilt aber nur von dem, was wirklich Irrtum ist. Da jedoch keiner die Kenntnis des Irrtums (noch weniger wie die fertige Wahrheit) für sich gepachtet hat, so ist niemand zum Richter darüber berufen, ob etwas Irrtum sei oder nicht, niemand als der Entwicklungsprozeß selbst. Die an sich schon nutzlose und schädliche Unterdrückung des Irrtums trifft daher, wie die Geschichte zeigt, weit öfter die Wahr-

heit als den Irrtum, so daß es geradezu als Verbrechen an der Menschheit erscheint, den vermeintlichen Irrtum durch andere Mittel als durch die Überführung zu bekämpfen.

Die Wahrheit verkünden, ist heilige Pflicht!

Wenn der Fortschritt in der Wahrheit Bedingung zur Erreichung des Menschheitszieles ist, so ist es Pflicht eines jeden, nach Kräften zur Förderung der Wahrheit beizusteuern. Da niemand die Wahrheit gepachtet hat, so wird jeder Mensch, auch der, welcher der Wahrheit die größten Dienste leistet, Irrtümer mit zu Tage fördern. Wollte er sich dadurch, daß er dies vorher weiß, abhalten lassen, das zu verkünden, was er für Wahrheit hält, so dürfte niemand mehr den Mund auftun, und das Rad der Geschichte stünde still. Der Mensch kann nur das und soll ungescheut das geben, was er für Wahrheit hält; dem geschichtlichen Prozeß bleibt es überlassen, das Gegebene von den Schlacken des Irrtums zu befreien. Auch wo seine Fähigkeit ihn vorwiegend oder ausschließlich auf bloß kritische oder negative Wahrheiten verweist, soll er sich durch sein Unvermögen, besseres Positives an die Stelle des für falsch Erkannten zu setzen, nicht abhalten lassen, die Ergebnisse seines Forschens zu verkünden, da es nicht seine Sache, sondern Sache der Vorsehung ist, zur rechten Zeit die rechten Männer für neue positive Leistungen zu erwecken, und da das Neue für die Möglichkeit seines Aufkommens oft einer vorhergehenden längern Periode der überwiegenden Verneinung und Zersetzung bedarf.

Rundschau.

Um eine möglichste Vollständigkeit der Rundschau zu erzielen, bitten wir, uns durch kurze Mitteilungen über wichtigere Ereignisse im Logen-, wie im Leben einzelner Brr. und über sonstige Vorkommnisse von weiterm maurerischen Interesse zu unterstützen.

Allgemeines.

— Eine freimaurerische Bibliographie in Sicht! Diese überraschende Kunde kommt aus Paris. Während der Verein deutscher Freimaurer noch mit der Vorberatung darüber beschäftigt ist, ob er an die Ausarbeitung einer deutschen freimaurerischen Bibliographie herantreten soll, ist die Arbeit schon in Frankreich getan, und das Werk soll in einem starken Bande von 600 doppelspaltigen Seiten Ende Oktober im Verlage von L. Bodin in Paris, rue Christine 5, erscheinen. Der Titel „Bibliographie de la Franc-Maçonnerie et des Sociétés Secrètes“ läßt darauf schließen, daß es sich nicht nur um eine französische, sondern allgemeine freimaurerische Bibliographie handelt. Die Verfasser, Paul Fesch und René Lay, haben nach dem Prospekt 5 Jahre daran gearbeitet und jedes Werk über, für oder gegen die Freimaurerei gesammelt; die Handschriften in den öffentlichen Bibliotheken sollen ebenfalls angeführt und

die maurerischen Zeitschriften genau ausgezogen sein. Man darf nach diesen Versprechungen auf das Erscheinen des Werkes sehr gespannt sein. Der Subskriptionspreis beträgt je nach der Ausgabe 30, 50 und 75 Franken. Der Verein deutscher Freimaurer wird darnach gut tun; das Erscheinen des Werkes abzuwarten, bevor er weitere Schritte in der Sache unternimmt.

— Die Werkmaurerurkunden, die seit 1895, wo sein Buch „Old Charges of British Freemasons“ in neuer Auflage erschien, aufgefunden worden sind, stellt Br. W. J. Hughan im Freemason S. 330 mit kurzen Erläuterungen zusammen. Es sind folgende 10 Urkunden: (C 4) Henery Heade-Handschrift von 1675, (D 38) H. F. Beaumont-Handschrift von 1690, (D 40) Langdale-Handschrift aus dem 17. Jahrhundert, (D 41) Thomas Foxcroft-Handschrift von 1699, (D 42) Levander-York-Handschrift von etwa 1740, (E 16) John T. Thorp-Handschrift von 1629, (E 17) John Strachan-Handschrift von etwa 1700, (E 18) David Ramsey-Handschrift aus dem 17. Jahrhundert, (F 5) Macnab-Handschrift von 1722 und (G 5) Songhurst-Handschrift von 1725.

— Ein langjähriger Beamter ist Br. T. J. Ralling, der schon 29 Jahre Provinzial-Großschriftführer der englischen Provinzial-Großloge von Essex ist.

Deutsches Reich.

Allgemeines.

— Für den am 15. März verstorbenen Br. Beyer (vgl. S. 122) soll auf seinem Grabe auf dem Wiesbadener Friedhofe ein Denkmal errichtet werden. Beiträge sind an die Deutsche Bank in Wiesbaden, Wilhelmstr. 10a, zu senden.

— Ultramontanes. Unter der Spitzmarke „Freimaurerische Dokumente“ veröffentlicht die Germania (Nr. 167 vom 25. Juli) ein Bruchstück der Festrede des Brs. Holländer bei der vorjährigen Großversammlung der Symbolischen Großloge von Ungarn als Beweis für „den innern geistigen Zusammenhang zwischen der revolutionären Sozialdemokratie und der Loge“.

— Für einen „Allgemeinen Freimaurerbund auf monistischer Grundlage“ wird nach der Freimaurer-Ztg. in Leipzig energisch geworben. Die monistische Zentral-Buchhandlung A. E. Teichmann in Leipzig-Dölitz versendet aus diesem Grunde ihre Halbmonatsschrift „Der Monist“ an Freimaurer. Darin wird auch die Freimaurerei als auf veralteter Grundlage stehend angegriffen.

KUDOWA. In dem schlesischen Badeort Kudowa ist nach dem Herold am 7. Juli eine freie maurerische Vereinigung gegründet worden, deren Vorsitz Br. (Sanitätsrat Dr. med.) Kuhn übernommen hat.

NÜRNBERG. Am 23. Mai ist hier ein Freimaurer-Verein Rat und Tat gegründet worden, der organisierte Hilfeleistung durch Rat und Tat, in erster Linie für Freimaurer und deren Angehörige, und Teilnahme der Mitglieder an gemeinnütziger Werktätigkeit bezweckt. Die Mitgliederzahl beträgt schon über 100. Dem Verein kann jeder Freimaurer ohne Unterschied des Systems und des Wohnorts beitreten. Vorerst soll sich die Vereinstätigkeit auf Nürnberg und die Nachbarlogen erstrecken. Vorsitzender ist Br. (Dr. med.) H. Krapf.

WILDUNGEN. Hier ist nach dem Herold eine neue Vereinigung der ortsansässigen und der zur Kur anwesenden Brr. gestiftet worden. Vorsitzender ist Br. (Bürgermeister) Radke.

Grosse National-Mutterloge Zu den drei Weltkugeln in Berlin.

— Der Jahresbericht der Großen National-Mutterloge, der im Bundesblatt veröffentlicht ist, meldet, daß das Bundesdirektorium im Maurerjahre 1905/06 24 Sitzungen abgehalten hat. Von den Ehrenmitgliedern starben 59, wogegen 125 Brr. dazu ernannt wurden. In Blankenburg a. H. wurde eine neue Tochterloge, in Leipzig ein neuer freimaurerischer Verein gegründet. Die Logen in Dortmund und Hannover haben neue Häuser eingeweiht. Das 125jährige Bestehen feierte die Loge in Minden i. Westf., das 100jährige die in Merseburg und Düsseldorf, die 100jährige Zugehörigkeit zur Großen National-Mutterloge die Gothaer Loge. 3 Brr. konnten das goldne Maurerjubiläum begehen. Für Unterstützungszwecke wurden etwa 19000 M. verausgabt. Die Große National-Mutterloge zählt 70 Schotten- und 136 Johannislogen.

DÜSSELDORF. Die Loge Zu den drei Verbündeten hat am 10. Juni ihr 100jähriges Jubiläum festlich begangen. Vgl. S. 203.

GLATZ. Das goldne Maurerjubiläum hat am 16. Juni Br. (Major a. D.) Karl Tietze in Walditz bei Neurode, Mitglied der Loge Zu den drei Triangeln, gefeiert.

Grosse Loge Royal York zur Freundschaft in Berlin.

BERLIN. Br. Mühlbrecht †. Am 26. Juli ist in Großlichterfelde Br. (Verlagsbuchhändler) Otto Mühlbrecht, Mitglied der Loge Zur siegenden Wahrheit, i. d. e. O. eingegangen. Er war am 28. Febr. 1838 in Braunschweig geboren und Mitinhaber der angesehenen Berliner Verlagsfirma Puttkammer & Mühlbrecht. Auch durch bibliographische Arbeiten, insbesondere über die Staats- und Rechtswissenschaft, hat er sich ein ehrendes Andenken erworben. Dem Bunde gehörte Br. Mühlbrecht seit 1868 an.

Grosse Loge von Hamburg.

LEIPZIG. Wie uns Br. Müffelmann, Meister vom Stuhl der Berliner Loge Humanitas, mitteilt, beruht die von uns S. 187 gebrachte Nachricht, das unter dieser Loge arbeitende Kränzchen Ludwig zur Gerechtigkeit habe sich aufgelöst, auf Irrtum; das Kränzchen besteht nach wie vor weiter.

Grosse Mutterloge des Eklektischen Freimaurerbundes in Frankfurt a. M.

FRANKFURT A. M. Br. Leykam †. Gegen Mitte Juli ist Br. (Polizeirat a. D. Dr. jur.) Georg Stephan Leykam, Ehrenmeister der Loge Karl zum Lindenberg, i. d. e. O. eingegangen. Er war nach der Bauhütte 1827 als Sohn des frühern zug. Großmeisters der Großen Freimaurerloge Zur Eintracht, Brs. Kaspar Leykam, geboren und Neffe des verdienten Großmeisters dieser Großloge, Brs. Matthäus Leykam. Von diesen beiden Mitstiftern der Loge Karl zum Lindenberg wurde er am 8. April 1854 dort dem Bunde zugeführt, und lange Zeit hat er seiner Loge in leitenden Stellungen gedient: 1879—81 und 1883—85 war er zug. Meister und 1885—88, 1890—94

und 1898—1900 führte er den ersten Hammer. 1888 wurde ihm die Würde eines Ehrenmeisters verliehen. Auch in der Großen Mutterloge hat er viele Jahre lang Beamtenstellen als Groß-Archivar, I. Groß-Aufseher, und 1895—96 als zug. Großmeister bekleidet und sich durch Neuordnung des Archivs und der Bücherei große Verdienste erworben.

Unabhängige Logen.

HILDBURGHAUSEN. Die Loge Karl zum Rautenkranz hat ihren verdienten Meister vom Stuhl Br. (Pfarrer) Karl Liebermann in Häselrieth bei seinem 30jährigen Maurerjubiläum zu Johanni zum Ehrenmeister ernannt.

Ausland.

UNGARN. Im Finanzausschuß hat nach dem Berliner Tageblatt der Abgeordnete Ugron Maßregeln gegen das Überhandnehmen der Freimaurerei unter den Staatsanwälten beantragt. Der Justizminister Polonyi erklärte, auch er sei Freimaurer gewesen, die freimaurerische Solidarität halte er für die Staatsanwälte nicht für heilsam, er werde deshalb niemanden verfolgen, doch verhindern, daß das staatsanwaltliche Korps eine Freimaurerloge sei.

— Der Bundesrat der Symbolischen Großloge von Ungarn hat nach dem Orient am 6. Juni der am 4. April gegründeten Loge Ákácz a Mátra alján (Akazia am Fuße der Matra) in Gyöngyös die vorläufige Arbeitsbewilligung erteilt und der Arader Loge Összetartás, die angeregt hat, dahin zu wirken, daß aus den Sittenzeugnissen die Bemerkungen über ein nicht makelloses Vorleben weggelassen werden, anheimgegeben, die Frage weiter zu beraten und ihre Anträge seinerzeit dem Bundesrate zu unterbreiten. Zwei weitere Anträge, dahin zu wirken, daß die auf die Maturitätsprüfungen folgenden Bankette abgeschafft oder wenigstens nicht abends abgehalten und daß die bei Pferderennen üblichen Wetten abgeschafft werden, wurden dem literarischen Ausschuß zur weitern Bearbeitung überwiesen. Dieser hat am 18. Juni ein Gesuch um Abschaffung des Totalisators und aller Rennwetten an das Abgeordnetenhaus ausgearbeitet, das von allen sozialen Organisationen und Gemeindebehörden eingereicht werden soll, ist aber über den andern Antrag auf Abschaffung der Bankette nach Maturitätsprüfungen zur Tagesordnung übergegangen. Ein Antrag auf Einleitung einer nationalen Aktion wurde von diesem Ausschusse angenommen und der Antragsteller um Aufstellung eines eingehenden Programms gebeten.

ENGLAND. „The Freemason“, die älteste der englischen Freimaurerzeitungen, hat am Ende des 45. Halbjahrsbandes mit Nr. 1947/48 den Verleger gewechselt und gleichzeitig das Folioformat gegen ein Großquartformat vertauscht. Die erste Nummer dieser Wochenschrift erschien am 13. März 1869 in London, und der Begründer, Br. George Kenning, hat das Blatt bis zu seinem Tode am 26. Okt. 1901 (vgl. 1902 S. 6) herausgegeben. Seitdem hat sein Sohn Br. Frank Reginald Kenning sein Werk fortgesetzt, den Verlag aber jetzt an Br. John Denyer Hand in London abgetreten, weil die Zeitschrift ein unabhängiges Organ bleiben soll und er überzeugt ist, daß für das Blatt besser

gesorgt ist, wenn es von jemandem herausgegeben wird, der nicht, wie er, daneben noch ein umfangreiches Geschäft mit maurerischen Bekleidungen usw. betreibt.

— In London gibt es jetzt 600 Johannislogen. Davon sind 104 über hundert Jahre alt, 10 haben ein Alter von 50—100 Jahren, 190 ein solches von 25—50 Jahren, und 296 sind in den letzten 25 Jahren gestiftet. Die Mehrzahl der Logen versammelt sich im Zentrum Londons, davon 79 in der Freimaurerhalle, 46 im Holborn-Restaurant, 35 im Hotel Cecil, 33 im Frascati, 31 im Café Royal, je 28 im Criterion und im Great Eastern Hotel usw.

— Die Provinzial-Großloge von Devonshire hat drei Wohltätigkeitsfonds: den Fortescue-Pensionsfonds für betagte oder kranke Brr., den Erziehungsfonds und den Pensionsfonds für betagte Witwen. Der erstgenannte Fonds ist 1862 zum Andenken an den frühern Provinzial-Großmeister Br. Hugh Grafen Fortescue gegründet worden; er hat ein Vermögen von 5660 £, hat 1905/06 769 £ eingenommen und 656 £ ausgegeben.

— Eine neue Klassenloge, die Cerealia-Loge Nr. 3165, ist am 28. Mai in London eingeweiht worden. Ihre 35 Gründer stehen mit dem Getreidegeschäft in Verbindung.

— Am 20. Juli ist in London die Anglo-Colonial Lodge Nr. 3175 eingeweiht worden. Sie ist zu dem ausgesprochenen Zwecke gegründet, Brn., die aus den Kolonien nach London kommen, ein Heim zu bieten. Deshalb wird sie nicht, wie andere Londoner Logen, während der Sommermonate Ferien halten und das sonst übliche Bankett nach jeder Arbeit, an dem man nur als Gast eines Mitglieds der Loge teilnehmen kann, wegfallen lassen.

— Auf der Jahresversammlung der Provinzial-Großloge der Markmaurer von Northumberland und Durham im Juli wurde eine Entschließung angenommen, in der man die übrigen Provinzial-Großlogen des Markgrads auffordert, dahin zu wirken, daß dieser Grad als eine Vervollständigung und Ergänzung des Gesellengrads von der englischen Johannis- und Royal Arch-Maurerei angesehen werde. Die Mark-Großloge hat aber die genannte Provinzial-Großloge davon verständigt, daß diese Entschließung, weil sie gegen den Vereinigungsvertrag von 1813 verstoße, gar nicht hätte auf die Tagesordnung gesetzt werden dürfen.

— Zur Begründung eines Fonds zur Erneuerung und Vergrößerung der St. Johns-Kirche in Leytonstone, deren neuer Vikar Br. Rev. Brown der Provinzial-Großkaplan der Provinzial-Großloge von Essex ist, ist am 10. Juni ein Gottesdienst für die Freimaurer dieser Provinz veranstaltet worden, bei dem der Bischof von Barking die Predigt hielt. Die Kollekte ist dem genannten Fonds zugeflossen.

— Der Großmeister Br. Herzog von Connaught hat am 17. Juli den Grundstein zum „Lathom Memorial Chapter House“, das die Freimaurer West-Lancashires an der neuen Liverpooler Kathedrale mit einem Kostenaufwand von 10000 £ errichten, in maurerischen Formen gelegt.

— Am 25. Juni hat der Provinzial-Großmeister von Ost-Lancashire, Br. Lord Stanley, den Grundstein zum neuen Mittelbau der „Grammar School“ (Gymnasium) in Bury gelegt.

— Der Lord Mayor von London, Br. Sir Walter Vaughan Morgan, hatte am 3. Juli über 1000 Mitglieder Londoner Logen, denen er angehört, mit ihren Schw. ins Mansion House eingeladen. Darunter befanden sich der zug. Großmeister Br. Halsey und der Sultan von Sansibar. In der ägyptischen Halle fand ein Konzert statt; die Erfrischungen wurden im alten Ballsaal gereicht.

— Gould-Plakette. Zur Erinnerung an das goldne Maurerjubiläum des bekannten freimaurerischen Geschichtsschreibers Brs. Robert Freke Gould (vgl. S. 15) ist eine Plakette geschlagen worden, die dem Jubilar bei der nächsten Versammlung der wissenschaftlichen Loge Quatuor Coronati Nr. 2076 in London am 5. Oktober überreicht werden wird. Durch die Freundlichkeit der Hamburgischen Zirkel-Correspondenz sind wir imstande, schon heute eine getreue Abbildung der Plakette zu geben, die das Bildnis Br. Goulds mit dem Wappen seiner Loge trägt. Durch die genannte Stelle (Br. Wiebe in Hamburg 23) sind auch Stücke der Plakette zu beziehen, und zwar zu 8 M. in Bronze und zu 15 M. in Silber (beide zusammen 21 M.) postfrei.

— Br. Thorne †. Am 30. Mai ist Br. Cornelius Thorne gestorben. Er war am 19. Febr. 1828 geboren und wurde am 23. März 1852 in der Londoner Moira-Loge Nr. 92 aufgenommen. 1855 ging er nach China, wo er sich in Schanghai der Northern Lodge of China Nr. 570 anschloß, die er 1858 und 1860 als Meister vom Stuhl leitete, auch das ihr angegliederte Zion-Kapitel mit gründete. 1864—74 weilte er wieder in England, wo er sich besonders mit der Flachs-Industrie beschäftigte. 1874 kehrte er nach Schanghai zurück, errichtete eine Freimaurerschule und wurde 1877 der erste Distrikts-Großmeister der neugegründeten englischen Distrikts-Großloge von Nordchina, was er bis 1896 blieb. 1901 siedelte er wieder in seine Heimat über und bekleidete seit 1902 im Großkapitel von England das Amt des Großschreibers N.

SCHOTTLAND. Reich an hervorragenden Mitgliedern ist die St. David-Loge Nr. 36 in Edinburg, die 1738 als „Canongate Kilwinning from Leith-Loge“ gestiftet wurde und 1756 ihren jetzigen Namen annahm. Daß der bekannte Novellist Sir Walter Scott am 2. März 1801 in ihr aufgenommen worden ist, berichtet schon das Allgemeine Handbuch der Freimaurerei. Wie wir jetzt dem Freemason S. 326 entnehmen, gehörte der Loge aber auch Scotts Vater, Walter Scott, und älterer Bruder Robert an, von denen jener am 4. Jan.

1754 und dieser am 7. Dez. 1785 aufgenommen wurde. Im gleichen Jahre, wie Scotts Vater, wurde auch Erasmus Darwin, der bekannte Großvater von Charles Darwin, aufgenommen. Auch die schottischen Dichter Hektor M'Neil und Henry Scott Riddell traten dort dem Freimaurerbunde bei (jener am 16. Nov. 1769 und dieser am 3. Dez. 1827). 4 Mitglieder der Loge waren Großmeister der Loge von Schottland: James 16. Baron Forbes (1754), David Graf von Leven und Melville (1759—60), Sir James Stirling (1798—99) und Charles William Graf von Dalkeith, 4. Herzog von Buccleuch (1800—01).

— Die Errichtung eines Freimaurer-Waisenheims in Glasgow ist von der dortigen Progreß-Loge Nr. 873 angeregt worden.

— Der Grundstein zur neuen Bibliothek in Rutherglen, einem Geschenk Carnegies, ist von der Provinzial-Großloge von Ost-Renfrewshire in freimaurerischer Form gelegt worden.

IRLAND. Am 24. Juni hat die Loge Nr. 301 in Ballynahinch in der dortigen ersten Presbyterianerkirche und die Albert Eduard-Loge Nr. 235 in Coleraine in der dortigen St. Patricks-Kirche Gottesdienste für Freimaurer veranstaltet. Bei jenem hielt Br. Rev. Gallagter, in dieser Br. (Rektor und Kanonikus) Pooler die Predigt. Die Kollekten wurden freimaurerischen Wohltätigkeitsanstalten überwiesen.

NIEDERLANDE. Die Maçonnieke Vereeniging tot bestudeering van Symbolen en Ritualen (vgl. 1905 S. 174) hat beschlossen, eine Vierteljahrsschrift „De Vrijmetselaar" herauszugeben, in die ausschließlich Abhandlungen über maurerische Symbole und Rituale und über Symbolik im allgemeinen und die Geschichte der Freimaurerei, sofern sie in Beziehung mit den freimaurerischen Symbolen und Ritualen stehen, aufgenommen werden sollen. Zum Leiter der Zeitschrift wurde Br. Dr. W. H. Denier van der Gon in Amsterdam gewählt.

— Ein Freimaurerfeind ist nach der Union frat. ein Pastor im Haag, der seinen Religionsschülern weismacht, die Freimaurer steckten bei ihrer Aufnahme einen Dolch in einen Becher voll Blut mit dem Ausruf: „Dies ist das Herz Christi!" Taxil macht also Schule!

FRANKREICH. In der „Gemischten Symbolischen Großloge Le Droit Humain", die auch das weibliche Geschlecht aufnimmt, sind Zwistigkeiten entstanden, die zum Austritt der Pariser Loge La nouvelle Jérusalem geführt haben. Diese Loge verlangte nämlich den Ausschluß der Schw. Dr. Madeleine Pelletier, die, 1904 in der Loge La Philosophie sociale aufgenommen, dann zur Loge Diderot übertrat und in ihr den ersten Hammer führte. Schw. Pelletier wurde aber nur auf einen Monat suspendiert. Diese, die sich auch sonst schon in der „Acacia" schriftstellerisch hervorgetan hat, widmet der Angelegenheit in einem Rundschreiben, das in der Revue maç. S. 89 ff. wiedergegeben wird, eine längere Darstellung. Die folgende Nr. dieser Zeitschrift meldet aber S. 116, daß die Ankläger der Schw. Pelletier selbst in Anklagezustand versetzt worden seien und die Loge La nouvelle

Jérusalem aus dem Verbande der Frauen-Großloge aus- und zur Großloge von Frankreich übergetreten sei. Dort wird auch die bemerkenswerte Tatsache erwähnt, daß von dem Ehepaar Lantoine der Mann Meister vom Stuhl einer Loge unterm Großorient ist, die Frau aber dasselbe Amt in einer Tochterloge der Gemischten Großloge bekleidet.

— Auf den noch nicht vollständig aufgeklärten Selbstmord Syvetons, des Führers der „Patrie Française", wirft eine Mitteilung des „Matin" einen Lichtstrahl. Demnach empfing der ungetreue Beamte des Großorients von Frankreich, Bidegain, für die Auslieferung der vielgenannten Auskunftszettel 40000 Franken, erfuhr jedoch nachher, daß Frau Lebaudy Syveton zu diesem Zwecke 50000 eingehändigt hatte, und drohte mit einem Skandal. Da sich Syveton gleichzeitig anderer schwer zu verbergender Unterschlagungen schuldig wußte, suchte er den Tod.

— In Nancy haben unlängst die Klerikalen die Namen der Mitglieder der dortigen Logen veröffentlicht, darunter aber auch die von 5 Kaufleuten, die gar nicht Freimaurer sind. Diese klagten daher auf Schadensersatz, und das Gericht erkannte auch auf einen solchen in Höhe von 25000 Franken.

ITALIEN. Gründung einer in deutscher Sprache arbeitenden Bauhütte in Mailand. Aus Mailand wird uns geschrieben: Einige in der lombardischen Metropole ansässige deutsche, schweizerische und österreichische Brr. beabsichtigen, unter dem Schutze des Großorients von Italien eine in deutscher Sprache arbeitende Bauhütte in Mailand zu gründen. Sie wenden sich deswegen an die freimaurerische Öffentlichkeit der in deutscher Sprache arbeitenden Logen Mitteleuropas, um Anhaltspunkte darüber zu erhalten, ob in Mailand und seiner Umgebung wohnhafte gleichgesinnte Brr. gesonnen wären, sich ihnen anzuschließen. Insbesondere werden auch die Logenleitungen gebeten, über Brr., die in der Diaspora leben und in Mailand ansässig sind, Mitteilung an Br. Emil Thieben, Mailand, Corso Sempione 116, zu machen.

GIBRALTAR. Die schottische Distrikts-Großloge von Gibraltar hat in Br. Dr. Peter Freeman Lyons einen neuen Distrikts-Großmeister erhalten. Er ist am 1. Juni vom zug. Distrikts-Großmeister der englischen Distrikts-Großloge von Gibraltar eingesetzt worden.

BRITISCH-INDIEN. In der Jahresversammlung der schottischen Distrikts-Grossloge für Indien am 30. Nov. v. J. in Bombay wurde bekannt gegeben, daß Br. Sir Currimbhoy Ebrahim 1000 Rupien dem „Freemasons' Joint Hall Committee" und Br. Dorabji P. Cama die gleiche Summe der schottischen Maurer-Wohltätigkeits-Gesellschaft geschenkt hat.

STRAITS SETTLEMENTS. Die erste hiesige Tochterloge der Großloge von Schottland ist in Pinang unterm Namen Scotia Nr. 1003 eingeweiht werden. Unter der Großloge von England arbeiten hier schon 7 Logen, davon 4 in Singapore.

JAPAN. In der Freimaurer-Ztg. S. 225 ff. führt Br. Seifert als Ursache dafür, daß den 7 englischen und schottischen Logen Japans kein Japaner an-

gehört, an: Mangel des Japaners an Sinn für ideale Bestrebungen, Haß gegenüber den europäischen Einrichtungen und Argwohn gegenüber allem Geheimtun. Daß aber Japaner vereinzelt Logen in England und Nordamerika beitreten, haben wir 1903 S. 93 an Beispielen nachgewiesen. Ob der neue Minister Br. Viscount Hayashi die Abneigung seiner Landsleute gegen die Freimaurerei überwinden wird, bleibt abzuwarten.

KANADA. Die 51. Jahresversammlung der Großloge von Kanada in Toronto war von über 1000 Abgeordneten besucht. Dem Altgroßmeister Br. Col. A. A. Stevenson wurde aus Anlaß seines goldnen Maurerjubiläums eine goldne Medaille überreicht. Die Mitgliederzahl ist im letzten Jahre um 2000 auf über 37000 gewachsen. Das Einkommen betrug 34377 Dollars.

MANITOBA. Über die Anfänge der Maurerei in Manitoba entnehmen wir dem Freemason's Chronicle S. 53 folgendes: 1867 war im Fort Pembina ein Regiment der Vereinigten Staaten stationiert, das eine Militärloge hatte. Zwischen diesem Platz und der kleinen Ortschaft Fort Garry (jetzt Winnipeg) fand ein lebhafter Verkehr statt, und dieser brachte es mit sich, daß mehrere einflußreiche Einwohner von Fort Garry in der Militärloge zu Freimaurern aufgenommen wurden. Die Großloge von Minnesota erteilte darauf noch 1867 die Dispensation zu einer Loge in Winnipeg, die den Namen Northern Light-Loge führte. Als aber zwei Jahre später die sogenannte Reil-Rebellion ausbrach, die 1870 von Lord Wolseley ohne Blutvergießen unterdrückt wurde, zog die Großloge, die Komplikationen befürchtete, ihre Dispensation wieder zurück. Freimaurer, die mit Wolseleys Kontingent von Ontario nach Manitoba gekommen waren, erbaten nun zusammen mit Mitgliedern der frühern Loge eine Stiftungsurkunde von der Großloge von Kanada für die Prince Rupert-Loge Nr. 1, die im Dez. 1870 eingesetzt wurde. In den nächsten drei Jahren entstanden noch zwei Logen (Ancient Landmark und St. John) unter derselben Großloge, und diese drei errichteten 1875 die Großloge von Manitoba, die ihre Gerichtsbarkeit über den ganzen Westen des Dominiums von Kanada erstreckte und vor zwei Jahren etwa 90 Logen mit nahezu 5000 Mitgliedern zählte. Nachdem vor zwei Jahren die Gebiete von Alberta und Saskatchewan von Manitoba getrennt und eigne Provinzen geworden sind, sind hier Bewegungen zur Gründung eigner Großlogen eingeleitet worden, die auch von Erfolg gewesen sind. Von den drei Logen, die die Großloge von Manitoba gründeten, hatte die Prince Rupert-Loge Nr. 1 das „kanadische oder englische", d. h. das neuenglische, die andern beiden Logen aber das „Yorker oder amerikanische", d. h. das altenglische Ritual angenommen. Dieser Gegensatz hat sich bis heute erhalten, indem ein Teil der Logen Manitobas nach jenem und ein anderer nach diesem Gebrauchtum arbeitet. Es kommt dies daher, daß vor der Unabhängigkeitserklärung die meisten Logen in den Vereinigten Staaten und einige in den ältern Provinzen Kanadas von der Großloge der englischen sogenannten Ancient Masons, deren Ritual man in der Union gewöhnlich als

„York-Ritus“ bezeichnet, die meisten Logen Kanadas aber von der Großloge der Modern Masons gestiftet worden sind. Da Manitoba der Union sehr nahe liegt, so konnte auch hier der York-Ritus leicht Boden gewinnen. Die Versuche, das Ritual zu vereinheitlichen, sind bisher am Widerstand beider Teile gescheitert.

SASKATCHEWAN. Nachdem die Logen der Provinz Alberta eine eigne Großloge errichtet haben (vgl. S. 159), beabsichtigen nunmehr auch die Logen in der Provinz Saskatchewan im Nordwesten Kanadas, eine eigne Großloge zu bilden.

NORDAMERIKA. Obwohl es hier nichts Seltnes ist, daß Geistliche dem Freimaurerbunde beitreten, ja wohl in jeder Loge Geistliche das dort übliche Amt eines Kaplans bekleiden, so fehlt es doch in den kirchlichen Zeitschriften, ganz abgesehen von den katholischen, nicht an freimaurerfeindlichen Stimmen. Solche teilt neuerdings der Herold in Nr. 28 mit. Darnach schreibt das kanadische „Kirchenblatt“: „Der amerikanische Geist besteht in der Logenfreundlichkeit. Darin hat nie der Geist der lutherischen Kirche bestanden und wird nie darin bestehen. Hierin stehen sich amerikanischer und lutherischer Geist diametral gegenüber. Unsre Kirche hat mit den Logen zu rechnen, sie hat ihnen gegenüber Stellung zu nehmen. Das ist in verschiedener Weise geschehen. Man hat sie wütend-blind bekämpft und das Übel nur noch schlimmer gemacht; man hat sie — und das scheint uns das einzig Richtige zu sein — mit den eignen Waffen, nämlich den Sterbe- und Krankenkassen [hier scheint dem Kirchenblatt eine Verwechslung des Freimaurerbundes mit den zahlreichen übrigen „Orden“ Nordamerikas unterzulaufen, die wesentlich Versicherungszwecken dienen. D. R.], bekämpft und Erfolg gehabt. Hier ist der Kirche also der Weg gewiesen, wie sie auch über das Übel Herr werden kann. Aber bekämpfen wird und muß sie die Logen um ihres christusfeindlichen [?] Geistes willen und um ihrer selbst willen; sie würde als Kirche zu Grunde gehen, wenn sie sich mit der Welt der Loge identifizieren wollte.“ Hierzu bemerkt die in St. Louis erscheinende Zeitschrift „Lehre und wahre“: „Wer die Logen mit „Sterbe- und Krankenkassen“ statt mit Gottes Wort bekämpfen will, wird, wenn überhaupt, doch nur äußerlichen Erfolg haben. Innerlich los von der Loge werden die Leute nur durch Belehrung aus Gottes Wort.“

— Durch Feuer zerstört wurde unlängst der Maurertempel in Gaylord (Michigan).

ALABAMA. Br. Henry Hudson Matthews, 1904/05 Großmeister der Großloge von Alabama, ist im Juni verstorben.

ARIZONA. Die 23. Jahresversammlung der Großloge von Arizona hat nach dem Führer im Nov. 1904 in Tucson stattgefunden. Der Großmeister Br. J. S. Cromb berichtete, daß er die Anfrage, ob eine Loge aus ihrem Vermögen etwas zu einem Kirchenbau verwilligen könne, verneint habe, weil Logengelder nur zu wohltätigen Zwecken oder zur Bestreitung laufender Ausgaben verwendet werden dürften. Auf die Empfehlung des Großmeisters, Schritte zu

ergreifen, um den Gebrauch berauschender Getränke bei Logenbanketten zu verhindern, hat der Gesetzausschuß entschieden: „Wir können keine Anzeichen dafür entdecken, daß die Freimaurer Arizonas nicht imstande sind, ihre Begierden im Zaume zu halten, und wir glauben auch nicht, daß der Gebrauch berauschender Getränke seitens der Brr. irgendwelche Gefahr in sich birgt. . . . Die Freimaurerei ist keine Prohibitionsgesellschaft, und es liegt nicht in ihrem Plane, die Welt zu reformieren. Mäßigkeit im Privat- wie im öffentlichen Leben wird von uns als eine Tugend definiert, die uns vor Ausschweifungen zurückhält; aber mit bezug auf die Trinkfrage gibt es auf der andern Seite Menschen, die unmäßige Ansichten haben.“ Im Nov. v. J. tagte die Großloge in Flagstaff; sie zählte damals 19 Logen mit 1292 Mitgliedern.

KANSAS. Br. Thomas Emmet Dewey, Altgroßmeister der Großloge von Kansas, ist plötzlich am 9. Juni in Topeka gestorben.

MICHIGAN. Die Maurer Michigans haben nahezu 5000 Dollars für die Opfer des San Franciscoer Erdbebens gespendet, davon die Großloge von Michigan allein 1000 Dollars.

MISSOURI. Br. Allen McDowell, Altgroßmeister der Großloge von Missouri, ist am 20. Mai im Alter von 73 Jahren in Kansas City gestorben.

NEW JERSEY. Die heurige Jahresversammlung der Großloge von New Jersey ist am 21. und 22. März in Trenton abgehalten worden. Von den 176 Logen waren nur 5 nicht vertreten. Der Großmeister Br. Wakefield widmete dem Führer zufolge dem verstorbnen Altgroßmeister Br. Tilden (vgl. 1905 S. 175) einen warmen Nachruf und berichtete u. a., daß er an 72 Logen die Erlaubnis gegeben habe, an einem Abend mehr als einen Kandidaten aufnehmen oder zu befördern; die Einnahmen der Großloge beliefen sich auf 25480 Dollars. Die Mitgliederzahl ist um 1486 auf 24973 gestiegen. Der Gehalt des Großschriftführers beträgt 2100 Dollars. An den Wohltätigkeitsfonds zahlten die Logen 1248,65 Dollars (5 Cents für das Mitglied) und an den Heimfonds 7491,90 Dollars (30 Cents für das Mitglied), an Beiträgen 15458 Dollars. Im Altenheim befanden sich Ende v. J. 69 Insassen; ihre Erhaltung kostete 13991,92 Dollars. Der „Permanent Fund“ ist auf 34858,58 Dollars gestiegen, der „Emergency Fund auf 7476,89 Dollars. Auf den Bericht des Briefwechselausschusses wurden u. a. die 8 deutschen Großlogen anerkannt. Einige Schwierigkeiten scheint nur die Anerkennung der Großen Loge von Hamburg bereitet zu haben, da gegen diese unterm 16. Okt. 1871 ein „Interdikt“ erlassen worden war. [Die Hamburger Großloge hatte am 24. Juni 1871 in Hoboken eine Tochterloge Zeton zum Lichte gestiftet, die aber längst wieder eingegangen ist.] Zum Großmeister wählte man Br. Walter Chandler.

TEXAS. Das neue „Auditorium“ und Knabenhaus des Freimaurer-Witwen- und Waisenheims in Fort Worth ist am 27. Juni eingeweiht worden.

VIRGINIEN. Vermächtnis. Der verstorbene Br. Robert Portner in Washington (Distrikt Columbia) hat der Manassas-Loge in Manassas 5000 Dollars zum Bau eines Logenhauses hinterlassen.

BARBADOS. Zum Distrikts-Großmeister der englischen Distrikts-Großloge von Barbados ist Br. John Pedroza d'Albuquerque ernannt und am 22. Juni unter zahlreicher Teilnahme der Mitglieder der vier Logen der Insel in Bridgetown eingesetzt worden.

JAMAICA. Zum Distrikts-Großmeister der englischen Distrikts-Großloge von Jamaica ist der bisherige zug. Distrikts-Großmeister Br. William Duff ernannt worden.

BRASILIEN. Der südbrasilianische Logenverband (vgl. S. 174) beabsichtigt, eine Sterbekasse ins Leben zu rufen.

NEUSÜDWALES. In einer außerordentlichen Versammlung der Großloge von Neusüdwales in der Stadthalle in Sydney am 24. April ist der Gouverneur Br. Sir Harry Rawson als Großmeister eingesetzt worden. Der Feier wohnten über 3000 Brr. bei, darunter die Großmeister der Großlogen von Victoria und Queensland. Der abtretende Großmeister Br. Remington, der das Amt seit Juni 1899 bekleidet hat, teilte mit, daß er in dieser Zeit 8150 Meister-Zertifikate unterzeichnet und der Wohltätigkeitsausschuß der Großloge 9300 £, die Freimaurer-Wohltätigkeitsanstalt an Pensionen für alte Maurer und deren Witwen und Waisen 4800 £ und die Freimaurer-Waisen-Gesellschaft 3192 £ verausgabt hätten.

QUEENSLAND. Die Großloge von Queensland hat den Gouverneur Br. Lord Chelmsford zum Großmeister gewählt.

SÜDAUSTRALIEN. Die Großloge von Südaustralien hat ihre Jahresversammlung am 18. April in Adelaide abgehalten. Nach dem Kassenbericht hat die Freimaurerhalle einen Wert von 20140 £, der Großlogenfonds hat 642, der Wohltätigkeitsfonds 1075 und der „ständige" Wohltätigkeitsfonds 996 £ Vermögen. 17 bedürftige Freimaurer und Freimaurerwitwen haben im abgelaufenen Jahr 269 £ 15 s. Unterstützung erhalten, außerdem sind 51 Personen mit 201 £ 16 s. unterstützt und 25 £ 15 s. an Wohltätigkeitsanstalten gezahlt worden.

VICTORIA. Victoria besitzt seit Mai 1899 eine eigne Mark-Großloge, deren Großmeister Br. E. Coulson ist.

WESTAUSTRALIEN. Die neu errichtete schottische Goldfelder-Distrikts-Großloge ist am 30. März in Kalgoorlie eingeweiht und Br. Andrew Barr als „Distrikts-Großmeister der schottischen Freimaurerei in den östlichen Goldfeldern Westaustraliens" durch den Br. J. M. Lapsley, den Distrikts-Großmeister der schottischen Küsten-Distrikts-Großloge, die in Perth ihren Sitz hat, eingesetzt worden.

NEUSEELAND. Br. Seddon †. Der verstorbene Premierminister Richard John Seddon war Freimaurer und 1898—1900 Großmeister der Großloge von Neuseeland. Er wurde in der Westland-Kilwinning-Loge aufgenommen und war auch Mitglied der Lazar-Loge Nr. 1689.

— Auf der Jahresversammlung der Großloge von Neuseeland ist der Vorschlag gemacht worden, Vertreter aller australischen Großlogen zu einer

Konferenz einzuladen, die über die Errichtung eines „Council of Reference“ beraten soll, vor den alle Fragen über die maurerische Autonomie gebracht werden möchten.

Literatur.

Bücher zur Besprechung werden an die Redaktion erbeten.

Boos, Heinrich, Geschichte der Freimaurerei. Ein Beitrag zur Kultur- und Literatur-Geschichte des 18. Jahrhunderts von —. Zweite [,] vollständig umgearbeitete Auflage. Aarau. Druck und Verlag von H. R. Sauerländer & Co. 1906. (V S., 1 Bl., 429 S.). 8°. Preis 7 Fr. 20 Cent.

Als 1894 die erste Auflage dieses Werkes erschien, wurde sie vielfach mit Freude begrüßt (vgl. 1894 S. 89), sie löste aber auch mehr oder weniger abweisende Kritiken aus. Br. Findel sah sich sogar bewogen, dagegen eine besondere Broschüre unterm Titel „Auch ein freimaurerischer Geschichtsschreiber“ (vgl. 1894 S. 168) herauszugeben. Außerordentlich wertvoll war es aber, daß Br. Begemann Veranlassung nahm, seine Kritik des Buchs in dem Mecklenb. Logenblatt 1893/94 S. 216—218 durch die Aufsatzreihe „Deismus und Freimaurerei?“ in der genannten Zeitschrift 1894/95 und 1895/96 zu ergänzen, in der er die Gründungsgeschichte der Londoner Großloge einer eingehenden kritischen Untersuchung unterzog und insbesondere den auch von Br. Boos angenommenen Zusammenhang dieser Großloge mit dem englischen Deismus zurückwies. In der neuen Auflage hat sich Br. Boos zur Ansicht Br. Begemanns bekehrt und darnach sein Werk umgearbeitet. Ebenso ist in andern Punkten den Ergebnissen der neuern Forschung Rechnung getragen worden, z. B. folgt Br. Boos bei der Darstellung des Ursprungs der Ancient Masons und der Charakteristik ihres Hauptvertreters Dermott den Forschungen des englischen Brs. Sadler. Ferner sind die scharfen absprechenden Urteile über die Berliner Große Landesloge beseitigt. Aber auch sonst ist das Buch durch und durch umgearbeitet worden, so daß der Verfasser mit Recht behauptet, daß kaum eine Seite unberührt geblieben sei. Insbesondere ist es bei den Kapiteln 3, 5, 6 und 8 der Fall. Das Buch hat dadurch ganz wesentlich an Wert gewonnen und ist allen Brn. zum Studium warm zu empfehlen, wenn es auch keine allgemeine Geschichte der Freimaurerei bietet, sondern sich auf die englische, französische und deutsche Freimaurerei beschränkt. Es bildet so eine gute Ergänzung zu Findels Geschichte. Hierbei sei uns gestattet, einem Gedanken Ausdruck zu verleihen, der vielleicht dem Wunsche mancher Brr. entgegenkommt: wäre es nicht verdienstlich, Br. Goulds neue „Concise History“ durch eine deutsche Übersetzung weitern Kreisen innerhalb der deutschen Freimaurerei zur Kenntnis zu bringen? Dann würden die darin niedergelegten Ergebnisse der neuern Forschungen englischer Brr., die ja schon in der neuen Auflage des Allgemeinen Handbuchs der Freimaurerei verwertet sind, in immer größere Kreise dringen und manche veraltete Ansicht, die sich sonst naturgemäß eher forterbt, mit zerstören helfen.

Jahresbericht der Loge Johannes der Evangelist zur Eintracht im Or.·. Darmstadt pro 1905/1906. (2 Bl.) 4°.

Der Bericht kann einen erfreulichen Verlauf des letzten Maurerjahres verzeichnen: „Einigkeit und brüderliche Liebe herrschte unter unsern Brn.“ Die Zahl der aktiven Mitglieder (131) hat sich gegen das Vorjahr um 4 verringert, da der Abgang den Zugang überwog; die 16 Arbeiten in I waren durchschnittlich von 30, die je 2 Arbeiten in II und III von durchschnittlich 18 der Mitglieder besucht. Mit besondrer Genugtuung gedenkt der Bericht ferner der Übernahme des Protektorats über den Schwesternverein Caritas durch die Großherzogin Eleonore; dieser Verein beschenkte zu Weihnachten 37 arme Kinder mit Kleidung und 52 Familien mit Viktualien und sonstigen Gaben, unterstützte auch während des Jahres 45 Rekonvaleszenten und gab im ganzen 908,65 M. aus.

Berichtigung.

In vor. Nr. S. 256 Z. 15 v. u. am Ende lies „14 s.“ anstatt „145“.

Einladung zur
44. Jahresversammlung des Vereins deutscher Freimaurer
in den Räumen der Loge Balduin zur Linde in Leipzig (Elsterstr. 2) am 29. und 30. September 1906.

TAGESORDNUNG.

Erste Sitzung: Sonnabend den 29. September, nachmittags 4 Uhr.

1. Eröffnung und Begrüßung durch den Vorsitzenden Br. v. Reinhardt.
2. a) Rechenschaftsbericht des Geschäftsführers Br. R. Taute (Stuttgart).
   b) Entlastung des Kassen- und Rechnungsführers.
3. Antrag auf Annahme der von der Jahresversammlung 1905 beschlossenen neuen Satzung (§ 17 des Entwurfs). Ref.: Br. Dr. jur. Bischoff (Leipzig).
4. Neuwahl eines Vorstandsmitglieds (§ 11 der Satzung).
5. Wahl des nächsten Versammlungsorts (Straßburg).
6. Antrag des Br. Rudolf Hase (Altenburg) auf Stiftung der den Verein deutscher Freimaurer betr. Denkmünzen an das Altersheim in Einbeck.
7. Beschlußfassung über Herausgabe einer wissenschaftlichen deutschen Freimaurer-Bibliographie. Ref.: Br. Prof. Dr. Wolfstieg (Berlin).
8. Vortrag des Br. Dr. Fensch (Forst): Worte der Loge.
9. Vortrag des Br. Dr. Bischoff (Leipzig): Taten der Loge.

Zweite Sitzung: Sonntag den 30. September, vormittags 11 Uhr.

10. Ansprache des stellvertr. Vorsitzenden Br. Dr. Harrwitz (Leipzig).
11. Verlesung des Protokolls der ersten Sitzung.
12. Beschluß über Gewährung von: a) 300 M. an die Loge Balduin zur Linde zu humanitären Zwecken; b) 100 M. an das Altersheim für Brr. Freimaurer; c) 100 M. an den Verein »Kinderfürsorge« des rhein.-westf. und des nordwestdeutschen Logenverbandes; d) 100 M. an den Freimaurer-Verein »Bruderbund«; e) 100 M. an die Comenius-Gesellschaft und f) 1200 M. zur Verfügung des Vorstandes zu Unterstützungen und Studienbeihilfen.
13. Bericht des Br. Dr. Bischoff über die Tätigkeit des »Arbeitsamts«.
14. Vortrag des Br. Prof. G. Koehler (Straßburg): Die Frage der Wanderredner im Lichte der Verbreitung freimaurerischer Ideen im Volke.
15. Vortrag des Br. Dr. Harrwitz: Freimaurerei und Volkstum.
16. Vortrag des Br. Dr. Kraft (Straßburg): Die Zukunft der deutschen Freimaurerei.

Am Sonnabend Abend nach Schluß der Sitzung: Gemeinschaftliches Brudermahl (Gedeck 1 M. 50 Pf. einschließlich Bier), Sonntag Nachmittag 3 Uhr Tafel (Gedeck 3 M. ausschließlich Wein), beides im Festsaal der Loge. — Anmeldungen für Brudermahl und Tafel werden bis spätestens 26. September an Br. Max Fickler, Leipzig, Neumarkt 36, erbeten. — Die Versammlungen finden ohne maurerische Bekleidung statt. Auch Nichtmitglieder des Vereins sind herzlich willkommen. — Für Wohnung werden empfohlen: Hotel Palmbaum, Hotel Stadt Hamburg und Hotel Stadt Freiberg.

Der Vorstand des Vereins deutscher Freimaurer.

Br. **A. v. Reinhardt,** Stuttgart-Cannstatt, Uhlandstr. 6, Vorsitzender.
Br. **Dr. jur. P. Harrwitz,** Leipzig, Moritzstr. 1, stellv. Vorsitzender.
Br. **Dr. Fensch,** Forst (Lausitz).
Br. **Dr. jur. D. Bischoff,** Leipzig, Floßplatz 33.
Br. **R. Nitzsche,** Leipzig, Schützenstr. 2.
Br. **R. Taute,** Stuttgart, Johannesstr. 50, Geschäftsführer.

LATOMIA.

Neue Zeitschrift für Freimaurerei.

Begründet von Br. B. Cramer.

Verantwortlicher Leiter:

Br. (Landgerichtsrat) Paul Fischer in Gera-Untermhaus (Reuß).

Alle 14 Tage erscheint eine Nummer. — Preis des halben Jahrganges 3 M. fürs Ausland M. 3.25. Durch jede Buchhandlung zu beziehen. — Bei direkter Bestellung portofreie Zusendung. Anzeigen werden mit 25 Pf. für die Zeile berechnet.
Nachdruck der Original-Beiträge ohne Quellenangabe nicht gestattet.

Nr. 19. **Leipzig, den 15. September 1906.** **29. Jahrgang.**

Inhalt: Der Blick nach Osten (S. 289). — „Unser Leben währet 70 Jahre und, wenn es hoch kommt, so sind es 80 Jahre“ (S. 290). — Die Zulässigkeit des Rechtswegs bei satzungswidrigem Ausschluß eines Mitglieds aus einer Loge (S. 295). — Rundschau (S. 297). — Literatur (S. 303).

Der Blick nach Osten.

Von Br. Karl Gottfried Theodor Winkler († 24. Sept. 1856).

Dunkel liegt und wüst die Erde
In der Nächte Graun verhüllt,
Daß kein Sternbild sichtbar werde,
Das mit Hoffnungen erfüllt,
Und der Blick, von Nacht gebunden,
Senkt sich in sich selbst zurück,
Hat Verwandtes nicht gefunden,
Keines Gegenblickes Glück.

Da erhebt im Brautgeschmeide,
Unter Diamantentau,
In der Morgenröte Kleide
Und dem Mantel himmelblau,
Auf des Ostens Saphirhügeln
Sich die Sonne hoch empor
Und tritt mit den Strahlenflügeln
Durch der Erde Riesentor.

Alles Dunkel nun zerronnen
Und der Himmel hell und klar,
Jedes Leben kann sich sonnen
An des Ostens Hochaltar.
Hin zu ihm gewendet blicken
Alle Augen froher auf,
Aus des Ostens Gärten pflücken
Blumen sie zum Tageslauf.

Also auch nach Osten schauet
Stets der Maurer fest und treu,
Daß das Werk, an dem er bauet,
Von dorther geregelt sei.
Dort strahlt ihm in reiner Klarheit
Seiner Meister Angesicht,
Treues Streben führt zur Wahrheit,
Und die Freiheit führt zur Pflicht.

Im Vertrauen wohnt die Stärke,
In der Eintracht das Gedeihen,
Ordnung fördert Maurerwerke,
Nur Gesetz kann Kraft verleihn.
Aus des Ostens sanften Strahlen
Strömet Wärme in die Brust;
Dank und Liebe so zu zahlen,
Ist der Maurer schönste Lust.

„Unser Leben währet 70 Jahre und, wenn es hoch kommt, so sind es 80 Jahre."

Ps. 90, 10.

Stiftungsfestvortrag von Br. Richard Bartolomäus in Krotoschin.

Wenn sich ein altes ernstes Wort, das jedermann bekannt ist, dahin ausspricht:

„Unser Leben währet 70 Jahre und, wenn es hoch kommt,
so sind es 80 Jahre" (Ps. 90, 10),

so trägt es damit der Erfahrung Rechnung. Das Leben des Menschen ist ein auf diese Zahlen beschränktes. Nur selten wird die hier angegebene Dauer überschritten, so selten, daß es Aufsehen erregt, wenn es geschieht, — mißliebiges oder freudiges Aufsehen, je nachdem der Kulturstandpunkt der Mitlebenden und ihr persönliches Verhältnis zu dem so lange Lebenden ist.

Während ein derbes niederdeutsches Sprichwort dem Greise, der die Geduld der Mitmenschen zu lange auf die Probe stellt, zuruft:

„Krüp unne, krüp unne,
die Welt is dir gram!"

wird an manchen Orten dem Alten, der das biblische Maß erlaubter Lebensdauer überschritten hat, eine besondere Verehrung entgegengebracht. Man bewundert hier den Uralten, der so viele Geschlechter leben und sterben sah, und tut, was man vermag, um in selbstloser Liebe und Hingebung dies wunderbare Leben, diese außerordentliche Kraft zu erhalten, vielleicht auch in dem Gedanken, daß man selber nicht anders behandelt werden möchte, wäre es uns beschieden, so lange hier verweilen zu müssen.

Die Religionen haben auch ganz sachgemäß entwickelt, daß es für den Menschen eine heilige Pflicht, ein Gebot der Sittlichkeit göttlichen Ursprungs sei, die Alten und das Alter zu ehren, und die ältesten Urkunden menschlichen Daseins berichten von der Ehre, die diesen Geboten gemäß erwiesen sei.

Nicht zu allen Zeiten freilich und nicht bei allen Völkern hat es dem Menschen selber daran gelegen, möglichst alt zu werden. Im Gegenteil wissen wir, es gab Zeiten und Völker, die einen frühen Tod für das höchste Glück hielten und die einen freiwilligen Tod einem Leben vorzogen, dessen Bedingungen ihnen nicht gefielen, — die alten Deutschen, wenn sie nicht mehr waffenfähig waren; die alten Römer, wenn ihr aristokratischer Freiheitsstolz verletzt war; junge Leute, wenn sie in jugendlicher Mißbeurteilung ihrer Leiden das Leben nicht mehr ertragen

zu können überzeugt sind; Menschen von starkem Ehrgefühl, wenn sie sich unsühnbar vergangen haben oder von einer Macht verletzt sind, gegen die sie sich nicht wehren können.

Jedoch ist das vereinzelt; im allgemeinen hat der Mensch, wie andre Wesen auch, Furcht vor dem Tode und sucht selber sein eignes Leben so lange als möglich zu erhalten und ist darauf bedacht, das Leben andrer zu verlängern, durch Pflege, durch Erfindung von Mitteln Gefahren abzuwenden.

Nicht nur aber das eigne Leben und das Leben andrer sucht er zu verlängern, er bemüht sich, auch das Leben seiner Art möglichst sicherzustellen, Spuren von ihm zu hinterlassen, indem er sich bestrebt, mit vereinten Kräften Einrichtungen zu gründen, die Gedanken und Taten die Möglichkeit einer Durchsetzung gewähren, auch wenn schon alle, die sie begründet haben, längst ihr Leben beendet haben.

In diesen Einrichtungen lebt das, was menschenwürdig, was wert ist, nicht zu sterben und unterzugehen, fort, ebenso wie der einzelne Mensch in seinen Werken und Taten, nachdem er längst verschwunden ist.

Die Freimaurerei ihrerseits geht ebenfalls von dieser Wahrheit aus.

Seitdem sie aufgehört hat, sich mit zufällig gefundenen Plätzen zu begnügen, wo man zur Arbeit zusammenkam, seitdem bleibende Stätten gegründet sind, wo die einzelnen „Bauhütten“ einen dauernden Wohnort haben, sind auch die auf eine Personenvereinigung früher allein begründeten Logen ein bleibender, dauernder Wohnort nicht nur, sondern ein lebendiges Geschöpf geworden, das den Gedanken ihrer Gründer und Schöpfer weiter erhält, nachdem diese selber dem Leben, ja oft dem Gedächtnis entzogen sind.

Auch solche Schöpfungen haben freilich ihre Lebensdauer, wie alles Menschliche; sie sind nicht ewig, aber sie halten die Absichten ihrer Stifter fest, bis aus ihnen etwas Neues, Ähnliches, Besseres hervorgehen kann.

Wenn wir nun heute das Andenken an den Tag begehen, an dem genau vor 80 Jahren unsere Loge bestätigt wurde, so haben wir alle die Empfindung, daß sie damit das Ziel alles, dem eigentlichen Menschen gesetzten, Lebens erreicht hat, nach dem Worte: „Des Menschen Leben währet 70 Jahre, und wenn es hoch kommt, so sind es 80 Jahre“, aber ferner, daß ihr Leben hiermit nicht beschlossen ist, sondern daß sie weiter gedeihen wird; denn sie ist eine Schöpfung eigentlichen Menschentums, also wert, fortzuleben. Eine Freimaurerloge, eine Bauhütte der k. K., wird gegründet, um alles fernzuhalten, was sonst das Leben der Menschen verbittert und herabzieht, und zu befördern, was des Menschen Seele über die Vergänglichkeit des Lebens erhebt.

Die Absicht der Gründer ist ganz von diesem Streben, diesen Gedanken erfüllt, nicht weniger die derer, die nach den freimaurerischen Gesetzen berufen sind, die Gründung zu bestätigen. Aber die Absicht, selbst der festeste Wille reicht nicht aus, das Gewollte durchzuführen. Dazu bedarf es der Arbeit, der Arbeit nicht allein derer, die den Gedanken hatten, sondern aller, die mitarbeiten.

Freilich soll auch in einer Bauhütte jeder, der eintritt, seine Schuhe, das Kleid des alltäglichen Lebens, das alltägliche Leben selber ablegen. Er soll es; er tut es aber nicht. Nach kurzer Zeit läßt auch der vom besten Streben beseelte Mensch die ursprünglichen Entschlüsse beiseite und ist dort, wo er anders sein wollte als im alltäglichen Leben, ganz derselbe, wie sonst. Und das, obwohl die Schwierigkeiten durch die Eigentümlichkeiten des Auf- und Zusammenbaus einer Loge noch erhöht werden.

Wie oft findet es sich, daß sich die Mitglieder einer Loge keineswegs an dem festhalten, durch das zusammenhalten, was sie vereinigt und was sie vereinigen sollte, die Lehre der Freimaurerei! Wie oft sind die Verschiedenheiten des alltäglichen Lebens dort unausgeglichen, trotz aller Bestrebungen der k. K.! Wie oft können die Leidenschaften, die außerhalb der Loge die Menschen auseinander zwingen, innerhalb nicht zur Ruhe kommen und treiben dort ihr schadenbringendes Spiel weiter!

Nur selten ergibt sich jener Zusammenhang gebildeter Seelen, der nicht gestört wird, weil er nicht gestört werden kann, da er auf Verhältnisse und Beziehungen aufgebaut ist, die nicht zerstört werden können. Jener Zusammenhang, der weder auf dem bloßen, flachen Unterhaltungsbedürfnisse begründet ist, noch auf sicherm oder eingebildetem Gegensatz zur äußern Welt. Ein Zusammenhang, der sich gründet auf die Freude an der Individualität des andern und auf die Neigung, sich gemeinschaftlich der reichen Schätze zu bemächtigen, die von der k. K. den Ihrigen geboten werden, zugleich aber auch auf das Bewußtsein der übernommenen Verpflichtungen und der Verantwortlichkeit, daß man mit seinem Tun und Lassen einsteht gegenüber der Freimaurerei im allgemeinen.

Und ist es schon oft derartig bestellt mit dem, was wir, so wichtig und wertvoll es sein mag, immerhin das Äußere der Freimaurerei nennen müssen, viel dürftiger und armseliger ist es oft bestellt mit der Nutzung der eigentlichen Geheimnisse der k. K.

Selten ist ein ernstes Streben nach ihnen vorhanden. Selten auch schon das Verständnis für die Wichtigkeit dieses Strebens für das Leben,

nicht nur das Leben innerhalb der Loge, sondern auch das in der Welt. Wie wenig Menschen, wie wenig Freimaurer oft, haben einen Begriff von dem Wert dessen, was sie ihr ganzes Maurerdasein beiseite stehen lassen, ohne sich jemals ernstlich darum zu kümmern.

Jahrhunderte schon drängt das Christentum die Völker von dem vergänglichen Wesen der Welt ab, versucht es, sie abzudrängen, und dennoch sind alle ihre Lehren noch längst nicht in die Herzen der Menschen eingedrungen. Höchstens, daß hin und wieder ein einzelner von ihnen erfüllt ist, ein einzelner sich an ihnen erwärmt.

Die Hauptlehre, die auch die der Freimaurerei ist, daß die Seele des Menschen sein Hauptziel ist, daß alles Übrige nicht nur vergänglich ist, sondern ihm eigentlich gar nicht gehört, ihm nur geliehen ist von dem, auf den die ganze Existenz des Menschen und der Umgebung hinweist.

Gerade dies, gerade die Beschäftigung mit diesem, mit dem Anteil am Ewigen, Unvergänglichen, dem Teil des unendlichen Geistes, der auf den Menschen fiel, gerade dies ist es ja eigentlich, was die Freimaurerei des Begehrens wert macht, was die Freimaurerei gegenüber aller Anfeindungen berechtigt erscheinen läßt, was ihr die Hoffnung gibt, daß sie ewig sein werde, bis sie ihr Ziel erreicht habe. Gerade dies läßt die einzelne Loge sich ihres Bestehens freuen, trotz aller Mängel im einzelnen, und den einzelnen Freimaurer nicht verzagen, so oft er vom eigentlichen Wege abgeirrt sein möchte.

Viele fühlen sich wohl von dem freimaurerischen Licht angezogen, nicht aus verkehrten Gründen, nicht getrieben von verwerflichen Hoffnungen. Sie haben den Willen, sich dessen ganz zu vergewissern, was sie dort erfahren können. Aber der Wille hält nicht stand, — die Außenwelt mit ihrem Treiben schlingt bald alles hinab. Der erste Trieb erlahmt und erschlafft bald gänzlich, nicht zum wenigsten unter dem Eindruck des Beispiels andrer, die man für Freimaurer erkannt und die sich selber um nichts kümmern, auf was es eigentlich ankommen muß.

Und da dies nicht gedeiht, nicht wächst und tiefe Wurzeln schlägt, so hat man denn, wie Goethe (Faust I) sagt, oft

„die Teile in seiner Hand —
Fehlt leider nur das geistige Band!“

Gerade dies geistige Band des Bewußtseins, daß der Wert des Menschen nach seiner Seele gemessen wird, daß jeder bestrebt ist, diesen Wert dauernd zu erfassen an sich selber, — gerade dies fehlt so oft, und alle Freundschaft und Umgangsgewohnheit kann wohl eine nähere Beziehung der einzelnen zueinander entstehen lassen, aber nicht jene Verbindung

unzerstörbarer Natur, die den Namen einer freimaurerischen Brüderschaft verdient.

Und nur diese Verbindung ist es wert, länger zu dauern, als dem menschlichen Leben bestimmt ist, die einzelnen zu überleben und den Eindruck eines dauernden Gebäudes hervorzurufen, eines Gebäudes, das ewig währen wird, weil es zum Ewigen geschaffen wurde und man sich dort mit dem Ewigen beschäftigt.

Ernst sind solche Betrachtungen, ernst und traurig, aber sie sind der Erfahrung entnommen.

Soll uns das aber mutlos machen? Sollen wir deshalb unser Arbeitszeug niederlegen, nun, da wir in das neunte Jahrzehnt des Bestehens dieser Loge eintreten?

Nein! Denn wir dürfen es nicht!

Wir sind verpflichtet, den Gründern dieser Bauhütte gegenüber, ihre Arbeit und das Ergebnis ihrer Arbeit der Nachwelt zu überliefern, ihnen das zu übergeben und verbessert zu übergeben, was uns übergeben ist in der Voraussetzung, daß wir das Vertrauen rechtfertigen werden, das in uns gesetzt wurde, als man uns in den Kreis der Brr. dieser Loge aufnahm. Wir sind nicht berechtigt, uns dieses Eigentums zu entäußern, das von uns zu tun, was uns anvertraut wurde, mag mit ihm geschehen, was da wolle.

Wir würden aber nicht nur die Pflicht gegen diese Bauhütten vergessen, — wir würden auch unserer Maurerpflicht überhaupt vergessen.

Gerade diese Maurerpflicht zeigt uns, daß wir das Ziel der Tätigkeit der k. K. nicht erreichen werden, weder in uns selber, noch im allgemeinen auf der Erde. Nicht auf das Anschauen des Tempels wurden wir angenommen, sondern auf Arbeit an dem Tempel der Menschheit. Soviel also oder sowenig der einzelne an diesem treu geleistet haben mag, es bleibt alles nur ein Versuch, ein Anfang dessen, was geschehen soll. Und, wenn auch nur wenige von dem eigentlichen Gedanken der Freimaurerei erleuchtet werden, zur Arbeit an sich selber ermuntert und zum Finden in ihrer Seele geführt worden sind, dann hat sich dieser Kreis nicht umsonst zu seiner Kunst bekannt, dann ist die 80jährige Arbeit nicht umsonst gewesen, dann wird sie auch in die Zukunft noch fortwirken.

Aber nicht nur gegen unsere Vorfahren, nicht nur gegen unsere Maurerpflicht würden wir handeln, wenn wir unser Erbe vernachlässigten, wenn wir an der k. K. in uns selbst und andern verzagten. Auch die Pflicht gegen das Vaterland und gegen die Menschheit würden wir verraten, wenn wir nachließen in unserer Arbeit.

Eine Zeit der Oberflächlichkeit, eine Zeit der Äußerlichkeiten, eine Zeit geistiger Ermattung droht unserm Volke und der Menschheit heranzukommen. Da ist es geboten, festzustehen und sich zurückzuwenden auf das Gebot der Freimaurerei, das Glück in uns selber zu suchen und zu finden, nicht dessen zu bedürfen, was von außen uns gewährt worden, unsere eignen Kräfte zu entwickeln und in dieser Mühe Befriedigung zu finden.

Aus solchen Männern entsteht der Mut der eignen Meinung, die Freiheit von kleinlichen Rücksichten. Aus ihnen entwickelt sich der Widerstand gegen den Ansturm der im Nichtigen versinkenden Außenwelt und steht auf die Rettung des bessern Wesens der Menschheit und des Volks, sein Erwachen aus Gleichgiltigkeit und Genußsucht.

Die Gedanken auf solche Ziele gerichtet, lassen Sie uns das neue Jahrzehnt mit frohem Mute antreten, im Vertrauen auf den A. B. d. W., der uns bisher durch alle Gefahr und durch alle Schwächen und Gebrechen hindurch geführt hat!

Die Zulässigkeit des Rechtswegs bei satzungswidrigem Ausschluss eines Mitglieds aus einer Loge

hat der 4. Civilsenat des Reichsgerichts in dem Rechtsstreit eines Mitglieds der Göttinger Loge gegen die Große Loge Royal York zur Freundschaft in Berlin am 23. Mai in einem Urteil bejaht, das in Freimaurerkreisen Interesse erregen dürfte, weshalb wir seinen wesentlichen Inhalt nach der „Juristischen Wochenschrift“ (Nr. 13 vom 2. Juli, S. 416 f.) wiedergeben:

Kläger ist Mitglied der Loge „Augusta zum goldnen Zirkel“ in Göttingen, die ihrerseits nach Maßgabe des bestehenden GrundG[esetzes]. zu der beklagten Großen Loge im Verhältnis einer Tochterloge steht. Kläger ist durch Urteil des Ehrenrats seiner Loge aus der Loge ausgeschlossen worden. Auf seine Berufung erließ der Ehrenrat der Großen Loge ein freisprechendes Urteil, das jedoch dem Kläger nur unmittelbar von dem Ehrenrate und nicht, wie das GrundG. vorschreibt, durch Vermittlung des Großmeisters bekannt gemacht worden ist. Der Vorstand der Beklagten teilte hierauf dem Kläger durch Schreiben vom 29. Oktober 1904 mit, daß das gegen ihn geführte maurerische Verfahren mit Rücksicht auf ein gleichzeitig gegen ihn eingeleitetes Disziplinarverfahren vor der AK. [Anwaltskammer] auszusetzen gewesen wäre.

„Somit sei das Urteil des Ehrenrats der Göttinger Johannisloge als nicht gefällt zu erachten, und demzufolge sei auch das Urteil des Ehrenrates der Großen Loge hinfällig.“ Kläger beantragte darauf im Prozeßwege festzustellen, daß das freisprechende Urteil des Ehrenrates der Großen Loge trotz des Vorstandsbeschlusses zu Recht bestehe, eventuell: daß dieser Beschluß nicht rechtswirksam sei. Das LG.|Landgericht| I Berlin hat nach dem letztern Antrag erkannt. Auf Berufung der Beklagten hat dagegen das KG.|Kammergericht] die Klage abgewiesen. Auf Revision des Klägers wurde das Berufungsurteil aufgehoben und das I. Urteil wieder hergestellt: Kläger wird nur durch den angefochtenen Vorstandsbeschluß der Beklagten daran gehindert, von dem unstreitig ergangenen freisprechenden Urteil des Ehrenrats Gebrauch zu machen und damit in den vollen Genuß seiner Mitgliedschaftsrechte zu treten. Er hat deshalb ein dringendes rechtliches Interesse an der Beseitigung jenes Beschlusses. Der Berufungsrichter hat sonach mit Unrecht verneint, daß die Voraussetzungen der Feststellungsklage gegeben seien. Auch die Passivlegitimation der Beklagten ist nicht zu beanstanden. Zwar ist der Kläger nicht selbst Mitglied der Großen Loge. Allein die Satzung ergibt und gerade der Streitfall beweist, daß zwischen den Mitgliedern der Einzellogen und der Großen Loge wichtige unmittelbare Rechtsbeziehungen bestehen. Insbesondere steht einem Organ der Großen Loge, dem Ehrenrat, satzungsgemäß zu, in letzter Instanz mit für den Kläger sowohl als für die Einzelloge verbindlicher Wirkung endgültig über die Fortdauer seiner Zugehörigkeit zur Einzelloge zu beschließen. Die Göttinger Johannisloge, an die der Kläger vom Berufungsrichter mit seinen Ansprüchen verwiesen wird, wäre deshalb weder rechtlich noch tatsächlich in der Lage, seiner Beschwerde abzuhelfen. In der Sache selbst ist dem Berufungsrichter zwar darin beizustimmen, daß vermöge der Autonomie, die § 25 des hier zur Anwendung kommenden BGB. |Bürgerlichen Gesetzbuchs| den Vereinen eingeräumt hat, den bürgerlichen Gerichten nicht zusteht, sachlich darüber zu befinden, ob ein Vereinsmitglied mit Recht der Mitgliedschaftsrechte verlustig gesprochen oder sonst in deren Genusse beeinträchtigt ist. Allein die Verweigerung des staatlichen Rechtsschutzes ist doch nur deshalb gerechtfertigt, weil sich das betreffende Mitglied durch seinen Beitritt zum Verein freiwillig der Vereinssatzung unterworfen hat. Ihre Voraussetzung trifft nicht zu, wenn es sich um Maßnahmen handelt, die in der Satzung nicht vorgesehen sind oder gar ihr ausdrücklich zuwiderlaufen. Der Rechtsschutz gegen Beeinträchtigungen, die der autonomen Grundlage entbehren, kann deshalb nicht unter Berufung auf die Autonomie des Vereins versagt wer-

den. Dem Berufungsrichter mag zugegeben werden, daß die staatlichen Gerichte nicht bei jeder Verletzung irgend welcher Bestimmung der Satzung angerufen werden dürfen. Reine „Zwischenanordnungen“ mögen deshalb der Anfechtung im Rechtswege entzogen sein, wenn es sich bloß um die Vorbereitung von Entscheidungen über das Mitgliedschaftsrecht handelt. Allein in beständiger Rechtsprechung hat das RG. [Reichsgericht] die richterliche Nachprüfung zugelassen, wenn satzungswidriger Ausschluß aus dem Verein behauptet war. Dasselbe muß gelten, wenn in den satzungsgemäßen Formen und von den satzungsgemäßen Instanzen die in Frage gestellte Fortdauer des Mitgliedschaftsrechtes eines Vereinsangehörigen anerkannt ist und satzungswidrig diesem Anerkenntnis die Wirkung zu entziehen versucht wird. So liegt der Streitfall. § 239 GrundG. stellt außer Zweifel, daß gegen das einmal ergangene Urteil des Ehrenrats der Großloge ein weiteres wie immer geartetes Rechtsmittel nicht stattfindet und daß das Urteil von dem vorsitzenden Meister unverzüglich zur Ausführung zu bringen ist. Schon das LG. hat zutreffend ausgeführt, daß auch der sonstige Inhalt des GrundG. der Großloge oder ihren Organen kein Recht gibt, hemmend oder gar aufhebend in die Entscheidungen der Ehrenräte einzugreifen. Der Versuch der Beklagten oder ihres Vorstandes, die bereits unanfechtbar festgestellte Fortdauer des klägerischen Mitgliedschaftsrechtes durch Aufhebung des autonomen Rechtsspruchs und durch Vorenthaltung der zu seiner formalen Rechtswirksamkeit noch erforderlichen Verkündung von neuem in Frage zu stellen, entbehrt somit jeder satzungsgemäßen Grundlage. Das Berufungsurteil mußte deshalb aufgehoben, in der Sache selbst auf Wiederherstellung des ersten Urteils erkannt werden. R. c. Gr. L., U. v. 23. Mai 06, 564/05 IV. — Berlin.

Rundschau.

Um eine möglichste Vollständigkeit der Rundschau zu erzielen, bitten wir, uns durch kurze Mitteilungen über wichtigere Ereignisse im Logen-, wie im Leben einzelner Brr. und über sonstige Vorkommnisse von weiterm maurerischen Interesse zu unterstützen.

Allgemeines.

— Die freimaurerische Presse behandelt in einem Aufsatz des Freemason S. 114 Br. Gould. Nach ihm erscheinen gegenwärtig in England 6 und in den englischen Kolonien 10 freimaurerische Zeitschriften (4 in Kanada, 3 in Australien und je eine in Britisch-Indien, Neuseeland und Südafrika). Die Union zählt 38 Freimaurerzeitungen; davon kommen 6 auf Illinois, je 2 auf Arkansas, Georgia, Kalifornien, Maine, Massachusetts, Michigan, Missouri und Washington und je eine auf Colorado, den Distrikt Columbia, Indiana, das Indianer-Territorium, Iowa, Kentucky, Louisiana, Maryland, Minnesota, Nebraska,

New York, Pennsylvanien, Süd-Dakota, Tennessee, Texas und Wisconsin. Cuba hat zwei Blätter, Frankreich, Italien, Ungarn, Brasilien, Mexiko, Peru, Venezuela und Argentinien je eins. Die deutschen Zeitungen führt Br. Gould nicht mit auf, und er vermutet, daß auch sonst seine Aufzählung nicht vollständig sei. Dies ist in der Tat der Fall. So hat Frankreich 3, Ungarn und New York je 2 Zeitungen. Ferner vermissen wir die beiden holländischen Zeitschriften, den Wiener Zirkel und die niederländisch-indische Zeitung. Es werden aber sicher noch mehr Lücken zu ergänzen sein. Br. Gould hofft, später eine vollständige Liste geben zu können.

— Der älteste Freimaurer. Wir haben 1905 S. 141 eine Liste von Freimaurern zusammengestellt, denen es vergönnt war, im letzten Jahrzehnt das 100. Lebensjahr zu erreichen. Inzwischen haben wir diese Liste durch Br. Welch (vgl. S. 168) vervollständigt, der am 28. März 1800 geboren ist und jetzt in Claremont (New Hampshire) lebt. Im Am. Tyler-Keystone S. 56 finden wir nun noch einen Br. erwähnt, der wohl als der älteste Freimaurer anzusprechen sein dürfte: Br. Charles S. Bowie, der im Dez. 1799 geboren ist und vor 84 Jahren Maurer wurde. Er ist ein Sohn von James A. Bowie, von dem das sog. „bowie knife“ (Bowie-Messer) seinen Namen hat, und hat eine Reihe von Kriegen mitgemacht; so hat er unter Bolivar gefochten, unter General Houston in Texas gekämpft, in der englischen Armee am Krimkrieg und in der Konföderierten-Armee am amerikanischen Bürgerkrieg teilgenommen.

— Der älteste deutsche Freimaurer dürfte Br. (Oberpostkommissar a. D. und Major a. D.) Karl Ed. Fischer, Mitglied der Loge Irene in Tilsit, sein, der nach dem Mecklenb. Logenblatt am 22. Juli in erfreulicher Rüstigkeit das 96. Lebensjahr angetreten hat.

— „Die theosophischen Gesellschaften und ihr Verhältnis zur Freimaurerei und den andern ethischen Bestrebungen der Gegenwart“ lautet der Titel einer Schrift des vor kurzem verstorbnen Hamburger Okkultisten Paul Stoß, die von Richard Wefers in Hamburg im dortigen Verlag von Kriebel herausgegeben worden ist. Da uns das Buch noch nicht vorgelegen hat, wissen wir nicht, ob die Ausführungen, soweit sie unsern Bund angehen, richtig sind.

Deutsches Reich.

Allgemeines.

HAMBURG. Die Sterbekasse für Brr. Freimaurer v. J. 1800 hatte Ende April 2410 Mitglieder (+ 45 gegen das Vorjahr). Während des letzten Geschäftsjahres sind 55 Brr. gestorben und 10 gestrichen worden. Das Kapital betrug Ende Mai 698898,99 M. (+ 26276,87 M.). Ausgezahlt wurden in der I. Abteilung für 41 Sterbefälle 26580 M. und in der II. Abteilung für 14 Sterbefälle 8400 M.

Grosse National-Mutterloge Zu den drei Weltkugeln in Berlin.

MAGDEBURG. Br. Döring †. Am 20. Aug. ist Br. (Rektor a. D.) Otto Döring, Meister vom Stuhl der Loge Ferdinand zur Glückseligkeit,

nach kurzem Leiden i. d. e. O. abberufen. Er war am 7. Okt. 1828 geboren und gehörte dem Bunde seit dem 10. Okt. 1879 an.

RASTENBURG. Br. Schwidop †. Am 22. Juli ist Br. (Kreissekretär a. D. Kanzleirat) Max Schwidop, Ehrenmeister der Loge Zu den drei Toren des Tempels, nach mehrmonatlichem schweren Leiden i. d. e. O. eingegangen. Er war am 6. April 1835 geboren und wurde am 25. April 1883 aufgenommen. Nachdem er schon früher den ersten Hammer geführt hatte und darauf zug. Meister gewesen war, sollte er neuerdings wieder zum Meister vom Stuhl gewählt werden, woran die Loge aber durch sein Leiden gehindert wurde.

Grosse Landesloge der Freimaurer von Deutschland in Berlin.

(Nach der Zirkelcorrespondenz.)

— Die 4. Vierteljahrsversammlung der Großen Landesloge hat die beantragte Revision des Verfassungsgesetzes vom 13. Mai/25. Nov. 1903 endgiltig angenommen. Dadurch wird als ein neues Glied zwischen der Zentralstelle und den Tochterlogen der Großlogen-Ausschuß geschaffen, der sich aus Abgeordneten zusammensetzt, die aus der Wahl der Tochterlogen hervorgehen. Diese Abgeordneten sollen, wie in einem Aufsatz von Br. Metzener ausgeführt wird, „sich nicht bloß in Kenntnis halten über die Vorgänge und Geistesströmungen in den einzelnen Logen ihres Wahlbezirks, sondern mit den leitenden Persönlichkeiten in diesen Logen in Beziehung treten, um mit diesen die im Interesse der Logen und des Ordens im ganzen gewünschten Maßnahmen zu erörtern und bezüglich ihrer Zweckmäßigkeit und Ausführbarkeit, namentlich im Hinblick auf die Ziele der Großen Landesloge zu prüfen. Das setzt aber voraus, daß die Wähler des einzelnen Wahlbezirkes (§ 62 des Verfassungsgesetzes) mit den von ihnen Erwählten, dem Bedürfnisse entsprechend, persönlich in Berührung kommen. Der Zweck läßt sich am einfachsten und vollständigsten erreichen, wenn die Logenmeister der Logen, die zu einem Logenbezirk gehören, unter sich vereinbaren, regelmäßig — sei es ein- oder mehrmals im Jahre — zusammenzukommen, um in ganz freier Form alles zu erörtern, was die Logen zur Erörterung gestellt wünschen.“ In der Johannisfestloge führte der Landesgroßmeister Br. Gartz die prinzipiellen Beschlüsse des Großlogentages von 1878 über die Gottesfrage an und bemerkte dazu: „Aus diesen Beschlüssen ergibt sich, daß die deutsche Freimaurerei Gott nicht etwa im Sinne der Pantheisten als unbewußte Naturkraft oder gar nur als Symbol, sondern als einen bewußten, persönlichen Gott auffaßt, in welchem das Sittengesetz seine tiefsten und stärksten Wurzeln hat, so daß sie auch ein Sittengesetz, das nicht in Gott gegründet wäre, nicht anerkennt. Auf diesem Standpunkt stehen, wie wir auf dem diesjährigen Großlogentage zu unsrer lebhaften Freude erkannt haben, auch jetzt noch alle deutschen Großlogen, wie sich daraus ergibt, daß bei der Erörterung, ob die Grande Loge de France anerkannt werden solle, von allen Großlogen übereinstimmend darauf Gewicht gelegt wurde, daß auch diese Großloge den Gr. B. d. W. anerkenne. Trotzdem werden in der deutschen Freimaurerei, namentlich in der Presse, mehr und

mehr Stimmen laut, welche die Überzeugung dahin aussprechen, daß ein persönlicher Gott nicht existiere, und welche für ihre Überzeugung auch Raum in den Logen begehren, ohne daß diesem Treiben von allen Großlogen entgegengetreten wird. Ja, einzelne Logen sind, wenn sie auch als Logen die Existenz Gottes nicht bestreiten oder verleugnen, doch unter Duldung ihrer Großloge den Anschauungen jener Brr. soweit entgegengekommen, daß sie das größte Licht der Freimaurerei, die Bibel, vom Altar entfernt und durch ein weißes Buch ersetzt haben. Ferner wird in den deutschen Logen häufig der Ruf laut, die Freimaurerei solle von ihrer Abgeschlossenheit ablassen und sich mit den die heutige Welt bewegenden sozialen, sozialpolitischen und ethischen Fragen befassen, zu ihnen Stellung nehmen und für ihre Stellung nach außen eintreten. Wir müssen in diesen Bestrebungen und in der Duldung derselben eine große Gefahr für die Freimaurerei erblicken. Sie drängen die Freimaurerei von ihrer uralten Grundlage ab und führen sie in das Gewühl des Kampfes des täglichen Lebens, in welchem sie gezwungen würde, für oder wider die eine oder die andre Meinung Partei zu ergreifen. Wir können aber auch mit Sicherheit voraussehen, daß die Wortführer dieser Bestrebungen in den deutschen Logen ihre Ansichten vortragen, und da sie sehr laut zu rufen verstehen, dadurch eine große Beunruhigung in die deutsche Freimaurerei bringen werden. Ihnen gegenüber müssen wir an den uralten Zwecken, Zielen und Mitteln der Freimaurerei festhalten, wie sie in unserm Handbuche niedergelegt und damit zur Kenntnis aller Brr. Freimaurer gebracht worden sind.“ Dann kam Br. Gartz auf die Einigungsbestrebungen zu sprechen und äußerte sich hierzu folgendermaßen: „Die jetzigen Versuche, eine größere äußere Einigung oder gar Einheit herbeizuführen, lassen, indem sie ausdrücklich die Erörterung über Lehre und Ritual zulassen wollen, das Bestreben erkennen, diese wenigstens für die nächste Zeit zum Hauptgegenstande der Beratung zu machen. Die langjährigen Erfahrungen, die wir im Großlogenbunde gemacht haben, zeigen, daß diejenigen Brr., die da glauben, für eine Einheit in Lehre und Ritual eintreten zu müssen, sich immer wieder vordrängen, immer wieder das große Wort gewinnen und durch das Hervorheben der hierin bestehenden Verschiedenheit und das vorläufig auf lange Zeit hinaus aussichtslose Bestreben, diese zu beseitigen, andere Erörterungen, die das schon jetzt vorhandene Gemeinsame fördern wollen, zurückdrängen. Unter diesen Umständen kann die Große Landesloge sich von der geplanten größern Einigung oder gar Einheit ein Ergebnis nicht versprechen und muß sich von ihm fern halten.“ Aus dem Jahresbericht heben wir hervor, daß die Große Landesloge im letzten Maurerjahre im ganzen 21929,35 M. für milde Zwecke verausgabt und eine Andreasloge in Dresden und 4 Johannislogen in Freystadt, Ludwigshafen a. Rh., Husum und Augsburg gestiftet hat.

BERLIN. Anstelle des verstorbnen Brs. Natge (vgl. S. 89) ist Br. (Theaterdirektor a. D.) Karl Töpfer zum Logenmeister der Loge Zum Pegasus gewählt worden.

PARCHIM. Das goldne Maurerjubiläum hat am 23. Juni Br. (Baumeister) Heinrich Harms, Mitglied der Loge Friderica Ludovica zur Treue und Redner der Schweriner Loge Harpokrates zur Morgenröte und der dortigen Andreasloge Anastasis, gefeiert.

PYRITZ. Br. Mascow †. Am 11. Juni ist Br. (Gymnasialoberlehrer Prof. Dr. phil.) Otto Mascow, Logenmeister der Loge Otto zum aufgehenden Licht, nach schwerem Leiden i. d. e. O. eingegangen. Er hat den ersten Hammer nahezu 25 Jahre geführt.

Grosse Landesloge von Sachsen in Dresden.

RIESA. Die Loge Herkules an der Elbe hat, um das Interesse der auswärtigen Brr. zu stärken und sie mit ihrer Mutterloge enger zu verknüpfen, beschlossen, daß jeder auswärtige Br. verpflichtet ist, sich einen einheimischen Br. zu erwählen, der ihn über alle Vorkommnisse im Logenleben auf dem Laufenden zu erhalten hat. Als erste Stiftung hat die Loge 100 M. erhalten, deren Zinsen, wenn das Kapital eine gewisse Höhe erreicht hat, Witwen und Waisen von Mitgliedern zu gute kommen sollen.

Grosse Mutterloge des Eklektischen Freimaurerbundes in Frankfurt a. M.

STRASZBURG I. ELS. Die Loge An Erwins Dom hat, um dem Bestreben der Brr. entgegenzukommen, sich eingehender über maurerische Fragen zu orientieren, die Einrichtung getroffen, daß bei der jedesmaligen Armensammlung im Tempel in den Beutel auch Fragezettel gelegt werden können, die in einer der nächsten Instruktionslogen zur Beantwortung gelangen. Für die Hinterbliebenen der Bergleute von Courrières hat die Loge 200 M. gespendet.

Unabhängige Logen.

LEIPZIG. Br. Gura †. Am 26. Aug. ist in seiner Villa in Leoni am Starnberger See der berühmte Bariton Br. (Kammersänger) Eugen Gura, Mitglied der Loge Minerva zu den drei Palmen, nach längerm Leiden (Arterienverkalkung) i. d. e. O. abberufen worden. Er war am 8. Nov. 1842 in Pressern bei Saaz als Kind eines Volksschullehrers geboren und verriet früh musikalische und zeichnerische Anlagen. Da ihn sein Vater zum Mechaniker ausbilden lassen wollte, so bezog er nach dem Besuch der Komotauer Realschule 1860 zunächst die Technische Hochschule in Wien und widmete sich auf der dortigen Akademie und 1861 auf der Münchner Malerschule der Malerei. In dem Künstlerkreise, dem er angehörte, wurde sehr viel Musik getrieben, und die hübsche Stimme Br. Guras erregte bald Aufsehen. Sachverständige prüften sein Talent, und nun begann seine musikalische Laufbahn. 1865 wurde er am Münchner Hoftheater engagiert, dann 1867 in Breslau. Seine Glanzzeit liegt in seiner Leipziger Periode, die von 1870—1876 währte. Hier wurde er auch am 4. April 1871 unserm Bunde zugeführt. 1876 nahm er an den Festspielen in Bayreuth teil und nahm dann ein Engagement am Hamburger Stadttheater an. 1883 ging er wieder ans Münchner Hoftheater zurück und wirkte dort bis 1902 in voller Rüstigkeit. Aber nicht als Bühnensänger allein, auch auf dem Felde des Konzertgesanges war Br. Gura einer der

ersten seiner Zeit. Wer ihn z. B. Löwesche Balladen oder Schubertsche Lieder hat vortragen hören, wird den ungemein tiefen Eindruck schwerlich vergessen haben. Seit Mitte der neunziger Jahre trat er mehr und mehr, wenn auch nicht völlig, von der Öffentlichkeit zurück und brachte seinen Lebensabend in München und dessen Umgebung zu. Mit besonderer Vorliebe weilte er auf seinem Landsitze „Maxhöhe“ bei Leoni, wo er seine Lieblingsschüler um sich versammelte und ihnen aus dem reichen Schatze seiner Erfahrungen wertvolle Winke und Fingerzeige gab.

Ausland.

UNGARN. Die Budapester Loge Minerva, die bisher in deutscher Sprache arbeitete, hat nach dem Zirkel beschlossen, künftig abwechselnd ungarisch und deutsch zu arbeiten.

SCHOTTLAND. Die Großloge von Schottland hat in ihrer Vierteljahrsversammlung am 2. August 5 neue Logen gestiftet, davon je eine in Barbados, Panama und Chile. Der Bericht des Bauausschusses, der einen vollständigen Neubau des Großlogengebäudes empfahl, rief eine eingehende Besprechung hervor und wurde dem Großausschuß zur weitern Vorberatung überwiesen.

SCHWEDEN. Das Freimaurer-Waisenhaus in Stockholm, das die Freimaurer Schwedens bei der Geburt der Prinzessin Sophie Albertine am 8. Okt. 1753 gegründet haben und seitdem unterhalten, hat nach dem Am. Tyler-Keystone einen Wert von rund 1 200 000 M. Im J. 1904 befanden sich 143 Waisen darin, für deren Unterhalt 66 400 M. aufgewendet wurden. Die Beiträge der Großen Landesloge und ihrer Tochterlogen beliefen sich auf 17 760 M.

FRANKREICH. Ultramontanes. Das Antisemitenblatt „Libre Parole“ weiß zu berichten, der Papst Pius X. sei vom Kardinal Merry del Val über Pläne, die in London von den Freimaurern und Protestanten gegen die katholische Kirche in Frankreich ausgearbeitet worden seien, unterrichtet worden. Denn dieser Kardinal sei bekanntlich ein Irländer von Geburt und kenne alle internationalen Machenschaften Englands gegen das Papsttum. Er habe u. a. Beweise dafür in Händen, daß die Protestanten und Freimaurer im Einvernehmen mit der Regierung ein wahres Schisma in Frankreich einzuleiten suchten und dabei auf die Hilfe mehrerer Kirchenfürsten und einer größern Zahl von Priestern rechneten!!

— Das maurerische Friedensfest ist am 18. Mai zum 6. Male in Paris im Gebäude des Großorients abgehalten worden. Den Vorsitz führte der Großkommandeur des Obersten Rates Br. Raymond, und es waren auch der Großorient und die Großloge durch Abordnungen vertreten. Der Versammlung wohnten über 600 Brr. bei. Br. Nicol, der Altmeister der Pariser Loge Cosmos, und Br. Natan-Lanier, der Vizepräsident der französischen Gesellschaft „Paix par le Droit“, hielten Vorträge, worauf eine Entschließung zu Gunsten des ewigen Friedens angenommen wurde.

DISTRIKT COLUMBIA. Die Jahresversammlung der Großloge des Distrikts Columbia hat einen Ausschuß ernannt, der sich mit den übrigen Großlogen wegen einer Feier des 200jährigen Bestehens der Freimaurerei ins Einvernehmen setzen und eine gleichmäßige Feier in allen Großlogen und Logen vorbereiten soll.

FLORIDA. Br. (Richter) Georg S. Hallmark, der 1886/87 Großmeister der Großloge von Florida war, ist am 12. Juli in Pensacola verstorben.

ODD-FELLOW-ORDEN. Schweden zählte am 1. April 38 Logen (+ 4 gegen das Vorjahr) mit 3752 (+449) Mitgliedern. Die größte Loge ist die John Ericson-Loge Nr. 4 in Stockholm mit 272 Mitgliedern. Außerdem bestehen 2 Lager mit 606 (+ 120) Patriarchen.

— In Dänemark gibt es 32 Logen mit 3229 (+ 66) Mitgliedern.

— Im Staate New York gab es Ende v. J. 900 Logen mit 103365 (+ 4210) Mitgliedern. Die Rebekkalogen hatten 29894 Mitglieder.

Literatur.

Bücher zur Besprechung werden an die Redaktion erbeten.

26e Catalogue de Livres d'occasion Anciens et Modernes relatifs aux Sciences Occultes et Philosophiques . . . Paris. (VIe). Lucien Bodin, Libraire. 5, rue Christine. 1906. (36 S.) 8°.

Das Verzeichnis enthält auch eine Anzahl freimaurerischer Werke zu angemessenen Preisen.

Sekten und Orden. Weltliche und geistliche Ritterorden. Katalog Neue Folge No. 121. von Oswald Weigel's Antiquarium Leipzig, Königstraße 1. 1906. (62 S.) 8°.

Ein interessanter Katalog, der Nr. 476—483 auch freimaurerische Werke (darunter Kloß' Bibliographie für 36 M.) und Nr. 810—863 alte Rosenkreuzerschriften aufführt.

Jahresbericht der Loge „Zur Säule an den Vogesen" Or. Mülhausen i. Els. Mrjahr 1905/06. (6 S.) 8°.

Der Bericht des Meisters vom Stuhl, Brs. Klüsener, kann mit Genugtuung ein reges Leben in der Loge verzeichnen. Es fanden 29 Arbeiten statt, die von 83% der einheimischen Mitglieder besucht waren. Außer diesen rituellen wurden jeden Donnerstag Klubversammlungen abgehalten. Die Schw. haben in ihren regelmäßigen Zusammenkünften Kleidungsstücke angefertigt und zu Weihnachten 145 solcher an 35 arme Familien verteilt. Daß die Loge bei der Aufnahme streng verfährt, ergibt sich daraus, daß von 9 Suchenden nur 5 aufgenommen wurden. Der Bericht bemerkt dazu: „Der gute Ruf des Aufzunehmenden muß auf dessen gesamte Lebensverhältnisse gegründet sein. Nicht der Mangel eines offenkundigen Makels genügt zur Aufnahme. Es sollen nur solche Männer in den Bund aufgenommen werden, die sich durch treue Pflichterfüllung und ihren ganzen Lebenswandel die unbestrittene Achtung ihrer Mitbürger erworben haben."

Bezirksversammlung des Vereins Deutscher Freimaurer zu Frankfurt a. M. am 29. April 1906. (35 S.) 8°.

Ein Sonderabdruck des ausführlichen Berichts, den „Die Bauhütte" S. 201 ff. über die Versammlung brachte. Vgl. S. 149.

Fischer, Robert, Historisch-dogmatische Darstellung der hauptsächlichsten freimaurerischen Systeme. Zur Instruktion von † Br. —. Neunte, durchgesehene Auflage, herausgegeben von Br. Paul Fischer. Leipzig. Druck und Verlag von Br. Bruno Zechel. 1906. (IV S., 1 Bl., 96 S.) 8°. Preis 1,50 M.

Diese neue Auflage ist, wenn auch Anlage und Inhalt des Ganzen im wesentlichen beibehalten worden sind, an mehreren Stellen verbessert und mit den neuen veränderten Verhältnissen in Einklang gebracht worden, namentlich im Abschnitt über die Organisation des Freimaurerbundes.

Ausländische Literatur.

10) Bidegain, Jean, Le Grand Orient de France, ses Doctrines et ses Actes. Documents inédits. Paris, Librairie Antisémite, 45, Rue Vivienne. 1905.

11) Copin-Albancelli, Comment je suis entré dans la Franc-Maçonnerie et comment j'en suis sorti. Paris, 1905.

12) Guy, Harry, Historic Records of the Masonic Lodge of Prudent Brethern, No. 142. Consecrated the 14th December, 1775, A. L. 5775. On the Roll of the Anglo-Scottish Grand Lodge in London under the Right Worshipful and most Noble Prince John, Third Duke of Atholl, and which Lodge was then numbered No. 195. London, 1906.

13) Sockett, Alfred, Fifty-three years in the life of the North York Lodge, No. 602, at Middlesborough (1852—1905).

14) Driver, F. W., A History of the Strong Man Lodge No. 45. (Constituted 1733). [1904.]

15) Brand, Alex. Theodore, Records of the Sykes Lodge No. 1040. 1865 to 1905. Driffield.

16) Eaton, Charlie D., Notes on the History of the Lechmere Volunteer Lodge, No. 1874, February 1881 to February 1896.

17) Forshaw, Dr. Charles F., Masonic Poems. London, George Kenning, 16, Great Queen-street, 1906. Preis 5 s.

18) Goudielock, D. M., Before the days of Speculative Masonry. Historical Sketch of the Lodge of Glasgow S. John, No. 3 bis. Reprinted from the Scottish Masonic Historical Directory, 1905.

19) La Franc-Maçonnerie en Belgique. Histoire, organisation, état-major. Maison de l'Action catholique, 39, rue Antoine Dansaert, Bruxelles. Preis 50 cent.

20) Sakakini, Joseph, La Situation de la Maçonnerie en Egypte. La Rite Ecossais ancien et accepté. Alexandrie d'Egypte, 1905.

21) Firminger, Walter Kelly, The Early History of Freemasonry in Bengal and the Punjab. With wich is incorporated „The Early History of Freemasonry in Bengal" by Andrew D'Cruz. Calcutta 1906.

22) Leeds, Lincoln E., The History of the Mitchell Lodge, No. 296 ... 1855—1905. Germantown, Philadelphia, 1905.

23) Bromwell, Henry P. H., Restaurations of Masonic Geometry and Symbolry. A Dissertation on lost Knowlodges of the Lodge. Denver, Colorado. 1905. Preis 10 Dollars.

LATOMIA.

Neue Zeitschrift für Freimaurerei.

Begründet von Br. B. Cramer.

Verantwortlicher Leiter:

Br. (Landgerichtsrat) Paul Fischer in Gera-Untermhaus (Reuß).

Alle 14 Tage erscheint eine Nummer. — Preis des halben Jahrganges 3 M. fürs Ausland M. 3.25.
Durch jede Buchhandlung zu beziehen. — Bei direkter Bestellung portofreie Zusendung.
Anzeigen werden mit 25 Pf. für die Zeile berechnet.
Nachdruck der Original-Beiträge ohne Quellenangabe nicht gestattet.

Nr. 20. **Leipzig, den 29. September 1906.** **29. Jahrgang.**

Inhalt: Dem Verein deutscher Freimaurer (S. 305). — 29. Verbandsfest des Rheinisch-Westfälischen Logenverbandes (S. 306). — Das Dogma vom Gottesglauben in seiner Bedeutung für die Freimaurerei der Gegenwart (S. 309). — Ode (S. 312). — Rundschau (S. 312). — Literatur (S. 319). — Sprechsaal (S. 320).

Dem Verein deutscher Freimaurer.

Von Br. Robert Fischer.

Hei, wie unsre Feinde spotten,
Wie sie lästern, fluchen, schmäh'n,
Wie sie sich zusammenrotten,
Möchten uns vom Boden mäh'n!
Katholiken, Protestanten,
Pfaffen, Adel aller Reih'n
Eifern wild in allen Landen
Und der Papst noch obendrein.

Doch wir fragen nicht nach Normen,
Wie sie Dogmenglaube zeigt,
Uns nicht gelten leere Formen, —
Nur das Herz, das Lieb' erzeugt,
Liebe, die Gott nicht nur preiset,
Die die Welt in Taten sieht,
Ist der Pol, um den froh kreiset
Maurertum in Nord und Süd.

Ob uns Länder, Sitten trennen,
Ein Geist alle uns vereint,
Wie wir uns auch mögen nennen,
Wer Gott ehrt, ist unser Freund.

Als die gleichen Gotteskinder
Reichen wir uns treu die Hand,
Achten niemand deshalb minder,
Weil er andern Glauben fand.

Lasset nur die Feinde wüten,
Fern von Gottes Liebesgeist;
Wir steh'n mit der Welt in Frieden,
Den ein edles Herz verheißt.
Für die Menschheit laßt uns streben,
Für des Geistes freie Bahn,
Unserm Feinde gern vergeben,
Kühn zerstreuen Trug und Wahn.

Darum mag im Maurerbunde
Einigkeit und Einheit blüh'n,
In des Deutschen Reiches Runde
Zwietracht alle Brüder flieh'n;
Was für Zeichen uns auch schmücken,
Welcher Brauch der unsre ist,
Auf zum Meister all' wir blicken,
Jude, Muselmann und Christ.

Über rituellen Lehren
Steht seit lange der Verein,
Will zum Geist die Form verklären,
Helfen, daß wir einig sei'n.
Ob der Zeit und ihrem Treiben
Wahren wir den Maurergrund,
Wollen freie Männer bleiben,
Starker Schutz dem Maurerbund.

Auf, ihr Brüder, Ost und Westen,
Nord und Süd trenn' uns nicht mehr;
Schwörts' nicht nur bei frohen Festen,
Schwört's als der Apostel Heer,
Das die Liebe und den Frieden
Trägt hinaus in alle Welt,
Daß Glückseligkeit hienieden
Alle uns umfangen hält.

---

29. Verbandsfest des Rheinisch-Westfälischen Logenverbandes.

Am 15. und 16. September wurde in den Räumen der Loge Die vereinigten Freunde an der Nahe zu Kreuznach das Verbandsfest des Rheinisch-Westfälischen Logen-Verbandes gefeiert. Es erfreute sich einer sehr regen Beteiligung, zumal aus Logen in der Nähe von Kreuznach, was ja bei solchen Wanderversammlungen selbstverständlich ist. Durch Abgeordnete waren 27 Logen des Verbandes vertreten. Außerdem hatte der neue Südwestdeutsche Gauverband (Birkenfeld, Kreuznach, Metz, Oberstein, Saarbrücken — Zur Stärke und Schönheit —, Straßburg — Zum treuen Herzen — und Trier) den Br. Herfurth-Birkenfeld als Vertreter gesandt. Einer besondern Einladung waren gefolgt die Brr. Kraft-Straßburg als Vorsitzender des Südwestdeutschen Stuhlmeistertages, v. Reinhardt und Taute als Vorstandsmitglieder des Vereins deutscher Freimaurer und Behrens-Emden.

Am Sonnabend begann um 5 Uhr die Beratung der Abgeordneten mit einer Begrüßung des Brs. Aschoff-Kreuznach, der dann auch gemeinsam mit Br. Kühler-Kreuznach die Verhandlungen leitete. Nach einem Bericht des Brs. Aschoff über den Gerhardtschen Entwurf, den bekannten letzten Versuch des Großlogenbundes, die deutsche Maurerei zu einigen, entwickelte sich eine lebhafte Besprechung über den Gegenstand, an der sich die Brr. Kraft, Flemming-Köln, Thorbecke-Detmold, Greeven-Rheydt, Röhrig-Minden, u. a. beteiligten. Als Ergebnis der Besprechung könnte man den Wunsch bezeichnen, daß der Verband auch in Zukunft die Vereinigungsbestrebungen lebhaft unterstützen soll. Der Gerhardtsche Entwurf gab natürlich nur äußerlich den Namen für die Verhandlungen her; denn er hat sich auf dem diesjährigen Großlogentage längst zu seinen Vätern versammelt.

Nun dankte Br. v. Reinhardt für die Einladung und kam dann auf die Arbeiten des Vereins deutscher Freimaurer zu sprechen, der

sich seit Jahrzehnten der Vereinigung der deutschen Maurerei gewidmet hat. Er wünscht, daß der Rheinisch-Westfälische Verband den Verein deutscher Freimaurer stets recht tatkräftig unterstützen möchte. Den hervorragenden Verdiensten des verstorbenen Brs. R. Fischer sei es insbesondere zu verdanken, daß die Tätigkeit des Vereins so segens- und umfangreich sein konnte, dessen Vermögen von etwa 100000 M. auch schon ein Beweis für das große Interesse ist, das ihm die weiteste Brüderschaft entgegenbringt.

Nun berichtete Br. Thorbecke-Detmold über das Ergebnis des Ausschusses für den Lessingpreis (Entwurf zu einem Handbuch für Logenredner). Es waren vier Arbeiten eingelaufen, von deren eine ausgeschieden, eine mit 1000 M. und die beiden andern mit je 250 M. prämiiert wurden. Die Arbeiten sollen gedruckt und zu 5 M. das Exemplar verkauft werden. Im Anschluß daran erbittet Br. v. Reinhardt vom Verbande einen zweiten Preis von 1000 M. zu dem des Vereins deutscher Freimaurer von 2000 M. für die demnächst zu veröffentlichende Preisaufgabe. Man will aber lieber dem Verein aus Rheinland und Westfalen neue Mitglieder zuführen und auf diese Weise die Möglichkeit der zweiten Preissumme geben.

Der seit Jahren ständige Punkt der Tagesordnung, „Verein Kinderfürsorge“ wurde von Br. Thorbecke vertreten. Zur Gründung des in Aussicht genommenen Seehospizes, das 100000 M. erfordert, sind erst 20000 M. vorhanden: und der Redner appelliert an das gute Herz der rheinisch-westfälischen Brr., doch möglichst bald die Gründung des Hospizes zu ermöglichen, da allerlei andere Vereine, z. B. neuerdings auch ein katholischer, bereits mit der Gründung solcher Seehospize vorangingen. Dagegen wird von andrer Seite auch die Vermutung laut, daß das scheinbar laue Interesse der Brr. an der „Kinderfürsorge“ vielleicht seinen Grund darin habe, daß ähnliche Einrichtungen in kleinern Kreisen bereits bestehen, an denen die Logen seit langer Zeit interessiert sind, wie Kreuznach und Dürrheim. Es sei vielleicht zu erwägen, ob von der Gründung des Seehospizes nicht besser abgesehen werde. Ein bestimmter Beschluß kommt aber nicht zu stande, weil kein Vertreter des Vorstandes der „Kinderfürsorge“ anwesend ist.

Über den im Vorjahre angeregten Vorschlag, Wanderredner bez. Redneraustausch unter den Logen zu beschaffen, berichtet Br. Presser. Br. Taute macht dabei u. a. darauf aufmerksam, daß diese Sache auch dem verstorbenen Br. R. Fischer bereits viele Mühe gemacht habe. Nach gegenseitiger Ausspraehe kommt man überein, die Krefelder Loge „Eos“, als ursprüngliche Antragstellerin zu ersuchen, die Sache auf Grund

der neuen Erfahrungen sorgfältiger zu bearbeiten und neue Vorschläge zu machen. Ein ähnliches Schicksal hat dann noch der Antrag, einen ständigen „Geschäftsführenden Ausschuß“ für den Rh.-W. L.-Verband einzusetzen.

Nach Erledigung einiger kurzer Mitteilungen und Wahl der Loge zu Duisburg als nächstjähriger Vorort, schließt man die Verhandlungen, denen sich ein Brudermahl anschloß.

Der Sonntag wurde als eigentlicher Festtag mit einem Morgenausflug zur Ebernburg (Hutten-Sickingen-Denkmal) begonnen und durch eine Festloge mit folgender Tafelloge ausgefüllt. Bei der Festloge wurden die nach § 4 der Satzung gebotenen Festvorträge von den Brn. Professor Hesse-Saarbrücken (Mitglied der Loge Zum goldnen Schwerdt in Wesel) und Dr. Kühler-Kreuznach (Mitglied der Kreuznacher Loge) gehalten. Der erstere behandelte die Bedeutung des maurerischen Grundgesetzes, insbesondere seine Bestimmung über den Gottesglauben, für die deutsche Freimaurerei in der Gegenwart; der letztere die Frage: Freimaurerei und Nationalität. Herrliche Solovorträge des Wiesbadener Konzertsängers Br. Süß boten angenehme Abwechslung. Auch die Tafelloge verlief, gewürzt durch ernste und launige Reden —, von denen besonders die reizende Schwesterrede des Brs. v. Reinhardt Erwähnung verdient, — und Sologesänge so, daß sie bei angeregtester Stimmung der Teilnehmer verlief. Die Kreuznacher Brr. haben die recht hoch gespannten Erwartungen ihrer besuchenden Brr. so sehr übertroffen, daß sie nur eine Stimme des Lobes und Dankes verdienten und ernteten.

So ist denn wieder ein schönes Verbrüderungsfest gefeiert worden. Der Rheinisch-westfälische Logenverband aber, der größte aller deutschen Logenverbände, wird seine sich selbst gestellte Aufgabe um so gewisser erreichen, wenn er auch in Zukunft bestrebt sein wird, sicher auf der eingeschlagenen Bahn weiterzugehen. Das wird u. E. nur dann ausführbar sein, wenn er sich möglichst bald einen ständigen geschäftsführenden Ausschuß gibt, der allein ihn vor Verzettelung seiner Kraft schützen und die Tagesordnungen sorgfältigst vorbereiten kann. Wir werden noch Gelegenheit haben über diesen Gegenstand, sowie über einzelne andere in Kreuznach verhandelte Fragen in dieser Zeitschrift zurückzukommen. Das aber steht fest, daß den Teilnehmern die Tagung in Kreuznach und die herzliche Brüderlichkeit der Kreuznacher Brr. immer nur eine angenehme Erinnerung bleiben wird. *O. H.*

Das Dogma vom Gottesglauben in seiner Bedeutung für die Freimaurerei in der Gegenwart.

Vortrag von Br. Otto Hesse-Saarbrücken auf dem 29 Verbandsfest des Rheinisch-Westfälischen Logenverbands.

Welche Bedeutung hat das allgemeine maurerische Grundgesetz — insbesondere seine Frage nach dem G. B. a. W. — in der Gegenwart? Die Antwort auf diese Frage wird verschieden ausfallen je nach dem Standpunkte, den der Beantworter einnimmt. Die Vertreter des alten Logentums werden schon nervös, wenn eine solche Frage überhaupt gestellt wird. Seht, so sagen sie, die Neuerer, wie sie „sich immer wieder vordrängen, immer wieder das große Wort gewinnen“ und wie sie sich sogar nicht scheuen, die uns heiligste Sache, die Gottesidee, unsern G. B. a. W., in den Bereich ihrer Kritik zu ziehen.

So die Alten. Ihnen gilt jede Kritik der althergebrachten Formen und Formeln als ein Verbrechen am Heiligsten. Sie möchten die Freimaurerei am liebsten „auf dem Niveau halten, auf dem sie in Deutschland seit nahezu 200 Jahren steht“. Es sind zum Teil prächtige Brr., die wohl auch schon ein arbeitsames Leben im Dienste der k. K. hinter sich haben und die sich einlebten in einen Anschauungskreis, der ihnen lieb wurde, mit dem sie verwachsen sind, von dem sie sich nicht mehr losreißen wollen. Wer von uns wollte ihnen vreübeln, wenn sie, in der Furcht, ihr Liebstes zerstört zu sehen, sich mit allen Kräften gegen den Gedanken einer Entwicklung wehren. Das eine aber sollten sie doch bedenken, daß auch wir andern nur das tun, was wir für Recht halten. Nicht die Freude am Widerspruch ist es, die uns zur Kritik zwingt, sondern die ebenso ehrliche Überzeugung, daß es sich um Lebensfragen der Freimaurerei handelt.

Und deshalb sagen wir: die alten Brr. sind im Irrtum! Freimaurerei, Humanität, sittliche Freiheit, samt allen den vielgestalteten Fragen, die mit diesen Begriffen im Zusammenhang stehen, sind Ergebnisse ihrer Zeit, und die sprachliche Wendung von den „ewigen Wahrheiten“ ist nichts, als eine Formel. Das Πάντα ῥεῖ des alten Heraklit zeigte schon, daß es „ewige Wahrheiten“ nicht gibt; oder, wenn sie lieber mit Lessing sprechen wollen: die Wahrheit ist für den begrenzten Menschen nicht faßbar; er verzichtet deshalb mit Lessing bescheiden auf ihren Besitz und begnügt sich mit dem Streben nach Wahrheit.

Auch in der k. K. gibt es nichts Feststehendes; auch ihre Grundbegriffe, ihre Aufgabe, ihre Zwecke und Ziele, ihre Methode und ihre

Hülfsmittel sind im dauernden Fluß und verlieren ihren Wert, wenn sie nicht mehr in Beziehung zum Kulturleben stehen. Wenn das jemals wirklich geschehen sollte, dann könnte die Freimaurerei den nicht mehr befriedigen, der durch die äußere Hülle hindurchschaut und auf dem Grunde nichts mehr findet, als Urväter-Hausrat, der ihn altfränkisch anschaut. Und mancher unsrer Brr. fürchtet ja jetzt schon, daß ein solcher Zustand hart im Anzug sei; er fürchtet es um so mehr, da er von Brn. und Profanen in seiner Meinung bestärkt wird! Von Zeit zu Zeit unternimmt es wohl ein Br. auch in der Tagespresse seinen Mitmenschen zu versichern, daß noch eine gewaltige „liberale Reserve“ in der Maurerei vorhanden sei, die auf den Plan treten werde, um die gefährdete Kultur vor dem gegenwärtigen Ansturm des wiederaufgelebten Mittelalters zu retten. Im stillen Kämmerlein aber glaubt er wohl selbst nicht an sein Rettungswerk, es war nur die Sorge, die ihm die Feder in die Hand drückte. Und so geht es den meisten, denen man nachsagt, daß „sie sehr laut zu rufen verstehen“. Sie alle wollen nichts, als ihren Brn. sagen: Machet euch auf; holt das Versäumte nach. Und wenn sie sich dann umschauen, so werden sie gewahr, daß sie sich in bester Gesellschaft befinden; denn kein Geringerer, als Kaiser Friedrich, hat einst gesagt: „Auch diese Brr. haben ein Recht, im Bunde gehört zu werden“.

Nun ist aber gerade in diesem Augenblick das Interesse an der von mir gestellten Frage ausnehmend groß. Wer das noch nicht wußte, dem sagte es der Großmeister der Berliner Großen Landesloge mit den Worten: „Trotzdem werden in der deutschen Freimaurerei, namentlich in der Presse, mehr und mehr Stimmen laut, welche die Überzeugung dahin aussprechen, daß ein persönlicher Gott nicht existiere, und welche für ihre Überzeugung auch Raum in den Logen begehren, ohne daß diesem Treiben von allen Großlogen entgegengetreten wird“. Wenn ich es nun unternehme, diese heikle Frage vor dieser stattlichen Versammlung zu erörtern, so zwingt mich schon die Zeit zur Beschränkung. Und so mag denn eine Antwort versucht werden auf die Frage: Ist die dogmatische Festlegung des Gottesglaubens eine Lebensfrage für die moderne deutsche Freimaurerei? Wird die Maurerei etwa atheistisch, wenn dies formulierte Dogma aus ihrem Grundgesetze verschwindet?

Wie ist denn das Dogma vom Gottesglauben in die Satzung der Maurerei gekommen?

Br. Bohle sagte auf dem Verbandsfeste in Krefeld: „Der historisch überlieferte Grundzug, welcher außer der Förderung der Bruderliebe

durch die Freimaurerei hindurchgeht, ist zweifelsohne die Gottesidee in der Fassung des G. B. a. W. Diesen Boden kann die Freimaurerei niemals verlassen, ohne sich selbst untreu zu werden. Steht diese Grundanschauung im Widerspruch mit den Fortschritten der Wissenschaft, dann muß die Loge sie aufgeben, oder sie macht sich des Dogmatismus schuldig." Diese Schlußfolgerung ist nicht haltbar. Wenn die Gottesidee wirklich ein Grundzug der Maurerei ist, dann steht und fällt die Maurerei mit ihr. Nun kann aber die Wissenschaft weder den positiven, noch den negativen Beweis für das Dasein Gottes erbringen. Die atheistische wie die theistische Weltanschauung beruht vielmehr lediglich auf subjektivem Glauben, und der wissenschafliche Denker steht als Atheist mit dem frommen Gottesgläubigen ebenso berechtigt und ebenso sicher neben Luther, der da sagt: „Ich kann nicht anders." Der Maurerei kann daher niemals Gefahr von dieser Seite drohen, auch dann nicht, wenn wirklich die Gottesidee ein notwendiger Bestandteil ihres Wesens wäre. Ist die Gottesidee das denn nun wirklich? Manche Brr. behaupten es. Sie berufen sich dabei auf die „Alten Pflichten". Tatsache ist, daß unsere Väter vor 200 Jahren das gesamte Verfassungsmaterial der alten Bauhütten übernahmen. Diese hatten überall und immer unter dem direkten Einfluß der Kirche gestanden, und ihre Satzungen spiegeln mechanisch die durch die Kirche gebundene Meinung ihrer Zeit wieder. So allein wird die unduldsame Fassung einigermaßen erklärt, die da lautet: „und wenn er die Kunst recht versteht, wird er weder ein dummer Gottesleugner, noch ein Wüstling ohne Religion sein". Die Satzung gibt den „Gottesleugner" als „Dummen" dem Spotte seiner Mitmenschen preis und denunziert ihnen den „Religionslosen" gleichzeitig als „Wüstling". Eine solche Auffassung, und noch mehr eine solche Ausdrucksweise, wäre heute einfach lächerlich. Die „Alten Pflichten" sind daher wohl der Beweis dafür, daß schon vor 200 Jahren der Gottesglaube mit der Maurerei mechanisch verbunden wurde, weil man die Verbindung in den Zeitverhältnissen vorfand, nicht aber dafür, daß die beiden Begriffe organisch zusammengehören.

Nun vergehen lange Jahrzehnte. Die Maurerei zerfällt in allerlei Sekten und Winkellogen. Wie sich diese zum Gottesglauben stellten, mag auf sich beruhen. Aber Männer, wie Friedrich der Große und Goethe wurden Freimaurer, und wie die zum Gottesglauben standen, ist doch bekannt. Die sechziger Jahre des vorigen Jahrhunderts endlich zeitigten bei den deutschen Brn. die Erkenntnis, daß eine Annäherung der zerspaltenen Logen nachgerade eine Notwendigkeit geworden sei. Frucht dieser Erkenntnis war der „Deutsche Großmeistertag", aus dem der „Deutsche Großlogenbund" hervorging. (Schluß folgt.)

Ode

zur Legung des Grundsteines des neuen Hauses der Loge Archimedes zu den dre Reißbrettern in Altenburg 1802.

Von Br. Friedrich August Christian Mörlin († 4. Sept. 1806).

Du bist errichtet, Tempel der Menschlichkeit,
An diesen Hallen werden Jahrhunderte
Vorübergehen und die Brüder
An dem Altare des Bundes schauen.

In diesen Hallen werden das Morgenrot
Einst, wenn wir schlummern, unsere Enkel schau'n:
In diesen Hallen werden Lieder
Tönen zu unserer Totenfeier.

Einst, wenn in fernen Tagen den festen Bau,
Den wir gegründet, Efeu und Moos bedeckt,
Wenn dann des Mondes blasse Scheibe
Scheint auf Ruinen der grauen Vorwelt,

Wenn dann auch unsre Namen verwehet sind,
Dann wirke noch der heilige, alte Bund:
Von unsern Taten laß dann eine,
Meister der Welten, noch segnend walten!

Rundschau.

Um eine möglichste Vollständigkeit der Rundschau zu erzielen, bitten wir, uns durch kurze Mitteilungen über wichtigere Ereignisse im Logen-, wie im Leben einzelner Brr. und über sonstige Vorkommnisse von weiterm maurerischen Interesse zu unterstützen.

Allgemeines.

— Der nächste Weltfreimaurertag, der für nächstes Jahr in Rom geplant war, ist nunmehr erst für April 1908 in Aussicht genommen worden. Der Vertreter der Weltgeschäftsstelle war im April persönlich in Rom, um mit dem Großmeister Br. Ettore Ferrari darüber zu verhandeln, und es wurde dabei der Oktober 1907 als Zeitpunkt festgesetzt. Da aber die Großloge von England die Beschickung abgelehnt hat und die Berliner Großlogen und die Großloge von New York auf die Anfrage über ihre Teilnahme noch nicht geantwortet hatten, so hat man am 24. Juni in Rom beschlossen, den Kongreß bis zum April 1908 zu verschieben, um die Frist zu benutzen, die Zusage der Teilnahme der letztgenannten Großlogen möglichst noch zu erlangen und nochmals auf die englische Großloge einzuwirken.

— Die Bibliographie der Freimaurerei, mit deren Anzeige kürzlich die Pariser Buchhandlung Lucien Bodin die freimaurerische Welt überraschte (vgl. S. 275), wird nach neuern Nachrichten aus Paris nicht so bald erscheinen, als im Prospekt angegeben ist. Der Druck hat noch gar nicht begonnen, und es wird als Zeitpunkt des Erscheinens jetzt das nächste Frühjahr angegeben.

— Esperanto Framasona. Unter diesem Namen haben am 9. Aug. v. J. die Freimaurer unter den Anhängern der neuen Weltsprache Esperanto auf dem 1. Esperantistenkongreß in Boulogne-sur-mer eine Vereinigung gegründet (vgl. 1905 S. 157). Auf dem 2. Kongreß, der vom 28. Aug. bis zum 3. Sept. in Genf getagt hat, hat am 31. Aug. wieder eine Versammlung der Esperanto Framasona stattgefunden, in der nach dem Herold die Satzung der Vereinigung besprochen und angenommen wurde. Nach dieser Satzung verfolgt die Vereinigung den Zweck, „an der Verbreitung des Esperanto zu arbeiten, die Beziehungen zwischen den einzelnen maurerischen Körperschaften der verschiedenen Länder zu erleichtern und öfter herbeizuführen und endlich so viel als möglich den Fortschritt der Friedensidee und der Harmonie unter den einzelnen Völkern zu begünstigen". Der Jahresbeitrag ist auf 2 Fr. festgesetzt. Versammlungen finden bei jedem Weltkongresse der Esperantisten statt. Als Vorsitzenden wählte man Br. (Ingenieur) L. Pourcines in Nancy und als seine Stellvertreter Br. (Oberst) L. Pellen in London und Br. Karl Barthel in Frankfurt a. M., Wöhlerstr. 18. Die Genfer Freimaurer haben den Brn. einen herzlichen Empfangsabend bereitet, zu dem sich 300 Brr., darunter Br. Quartier-la-Tente in Neuenburg, eingefunden hatten. Br. (Prof.) Boncour in Annecy, der schon die Satzung entworfen hat, bearbeitet auch ein Esperantowörterbuch für maurerische Zwecke.

— Die Fabel von der Bundesangehörigkeit des Papstes Pius IX., die schon so oft widerlegt worden ist und seit einigen Jahren aus der Freimaurerpresse verschwunden war, taucht jetzt von neuem auf. Wir finden sie im Boletín Oficial de la Gran Logia Simbólica Regional Catalana-Balear Nr. 53 (August), S. 11. Vgl. zuletzt 1904 S. 52.

Deutsches Reich.

Allgemeines.

— Der Verein „Kinderfürsorge" des Rheinisch-Westfälischen und des Nordwestdeutschen Verbands versendet unterm 15. Sept. ein Rundschreiben, das voller Klagen über die Teilnahmlosigkeit der deutschen Logen und Freimaurer ist. Um die vom Norderneyer Seehospiz dem Verein reservierten 50 Plätze rechtzeitig belegen zu können, wurde im Januar ein Rundschreiben an alle Verbandslogen gesandt, das aber abgesehen von einer Loge keine Beachtung gefunden hat. Infolgedessen hat wegen zu später Anmeldung das Seehospiz nur 40 Plätze freihalten können. Der Aufruf ferner, der zu gunsten der Errichtung eines freimaurerischen Seehospizes in 53000 Exemplaren an alle deutschen Freimaurer versandt wurde, hat einen „kläglichen" Erfolg gehabt. Nicht nur, daß nicht einmal alle Logen, die den Aufruf unterzeichnet hatten, ihren Beitrag eingesandt haben, eine Loge verweigerte sogar die Annahme der Druck-

sachen. Die Sammlung hat nur ein Ergebnis von 7795,26 M. gehabt. Auch der Aufruf der Duisburger Loge, die Jubiläumsgabe zur silbernen Hochzeit des Kaiserpaares zum Teil dem geplanten Seehospiz zuzuweisen, wurde von Saarbrücken aus bekämpft, und es haben nur 4 Verbandslogen 952 M. abgeführt. Im Laufe des Jahres haben noch 34 Logen Beiträge eingeschickt, so daß sich der Bestand auf 20145 M. gehoben hat (gegen 17841,26 M. Ende v. J.). In diesem Jahre wurden insgesamt 133 Kinder (6 mehr als im Vorjahre) mit einem Kostenaufwand von 11878,30 M. nach Norderney, Kreuznach, Salzuflen und Sassendorf gesandt, und zwar 96 arme Kinder (10 mehr als voriges Jahr), 30 Kinder von Nichtmaurern mit 513 M. Gewinn und 7 Kinder von Brn. Im ganzen sind bis jetzt 1165 Kinder ausgesandt worden mit einem Aufwand von 121783,18 M. Das Rundschreiben macht endlich, um das Werk weiter zu heben, drei Vorschläge: Abhaltung einer Lotterie, Errichtung eines Schwesternbundes und Zentralisation der Wohltätigkeitsbestrebungen. Der Kassenbericht weist an Einnahmen einschließlich eines Bestands von 747,91 M. einen Betrag von 12890,18 M. auf, so daß ein Barbestand von 1011,88 M. verbleibt.

Grosse Landesloge der Freimaurer von Deutschland in Berlin.

DANZIG. Die Loge Zum roten Kreuz hat den Namen Zum siegenden Licht angenommen. Zu dieser Namensänderung ist sie durch das Reichsgesetz vom 22. März 1902 zum Schutze des Genfer Neutralitätszeichens (Reichs-Gesetzblatt 1902 S. 125) gezwungen worden. Nach diesem Gesetze dürfen das in der Genfer Konvention zum Neutralitätszeichen erklärte rote Kreuz auf weißem Grunde und die Worte „Rotes Kreuz“ zu Geschäftszwecken und zur Bezeichnung von Vereinen und Gesellschaften oder zur Kennzeichnung ihrer Tätigkeit nur auf Grund behördlicher Erlaubnis gebraucht werden. Diese Erlaubnis kann aber nur den Vereinen und Gesellschaften erteilt werden, die sich im Deutschen Reich der Krankenpflege widmen und durch eine Bescheinigung des zuständigen Kriegsministeriums nachweisen, daß sie für den Kriegsfall zur Unterstützung des militärischen Sanitätsdienst zugelassen sind (Bekanntmachung des Reichskanzlers vom 7. Mai 1903, Reichs-Gesetzblatt 1903 S. 315). Rechtsfähige Vereine, die nach ihren Satzungen schon vor dem 1. Juli 1901 das rote Kreuz in ihrem Namen führten, durften es noch bis zum 1. Juli dieses Jahres fortführen. Von dieser Erlaubnis hat die Loge Gebrauch gemacht.

Grosse Landesloge von Sachsen in Dresden.

LEIPZIG. Die neue Loge Vesta zum heiligen Feuer ist am 23. Sept. eingeweiht worden. Es ist die 6. hiesige Loge und die 3. hiesige Tochterloge der Großen Landesloge von Sachsen, die nunmehr 25 Tochterlogen zählt. Meister vom Stuhl ist Br. (Architekt) Felix Höhne, bisher Aufseher der Loge Apollo.

Unabhängige Logen.

— Die Freie Vereinigung der 5 unabhängigen Logen hat ihren Logentag am 9. Sept. in der Loge Balduin zur Linde in Leipzig abgehalten. Von den Beschlüssen heben wir hervor, daß man künftig, dem Wunsche des

Ausschusses der Victoria-Stiftung entsprechend, von den Beiträgen für diese Stiftung $^2/_3$ dem Schwesternhaus- und $^1/_3$ dem Unterstützungsfonds überweisen und daß man die auf dem letzten Großlogentag angenommenen Bestimmungen über das Ableben eines Brs. ebenfalls beobachten will, soweit sie nicht schon jetzt für die einzelnen Logen Gesetz sind. Der Beitrag für die freimaurerische Weltgeschäftsstelle soll bis auf weiteres in gleicher Höhe fortgewährt werden, und man sprach auch seine Geneigtheit aus, den nächsten Weltfreimaurertag zu beschicken. Da die Stellung der ständig besuchenden Brr. bei den einzelnen Logen sehr verschieden ist, empfahl man eine einheitliche Regelung ihrer Rechte und Pflichten, insbesondere der Beitragszahlung dahin, daß die ständig besuchenden Brr. die Hälfte der Beiträge der ordentlichen Mitglieder der Aufenthaltsloge an diese und nur die Hälfte ihrer Beiträge an die Heimatsloge zu entrichten haben. Die Frage, ob es möglich sei, ein Logenzeichen gesetzlich zu schützen, wurde verneint, auch die Notwendigkeit eines solchen Schutzes nicht anerkannt. Die statistische Übersicht weist für 1905/06 1392 ordentliche Mitglieder (+ 21 gegen das Vorjahr), 159 (+ 9) Ehrenmitglieder, 63 (+ 13) ständig besuchende und 52 (—) dienende Brr. auf. 74 (+ 12) Brr. wurden auf- und 7 (+ 4) angenommen. 48 (+ 1) Brr. schieden durch den Tod aus, 13 (+ 7) deckten und 1 (— 1) wurde ausgeschlossen. Die Zahl der ordentlichen Mitglieder verteilt sich auf 1096 (+ 30) Meister, 198 (— 17) Gesellen und 98 (+ 8) Lehrlinge. Arbeitslogen fanden 87 (+ 12), Festlogen 14 (+ 2), Trauerlogen 3 (— 2) und Beratungen 129 (+ 27) statt. Milde Stiftungen bestehen 85 (—).

Ausland.

SCHWEIZ. Über die Wohltätigkeit der Schweizer Logen schreibt die Alpina S. 137: „Wenn wir aus den Jahresberichten und Rechnungen entnehmen können, wie einzelne schweiz. Maurerfamilien (Logen) jährlich bis zu 10000 Fr. zu Wohlfahrtszwecken verausgaben, außergewöhnliche Fälle nicht einmal mitgerechnet, so dürfen wir, ohne uns eines Zuviel schuldig zu machen, schon getrost annehmen, daß die Summe Geldes, welche die 33 schweizerischen Logen und die 19 Kränzchen alljährlich auf den Opfertisch der Nächstenliebe legen, sicher 100000 Fr. ausmacht. Da wir 3600 Mitglieder zählen, macht dies, auf jeden schweiz. Maurer berechnet, eine Jahresspende von 27 Fr.“

ENGLAND. Die Großloge von England hat im letzten Vierteljahre 15 Logen gestiftet (Nr. 3171—85), davon 4 in London, 7 im übrigen England, 2 im Kapland und je eine in Transvaal und Bombay.

— Die Vierteljahrsversammlung der Großloge von England am 5. Sept. bot insofern ein interessantes Bild, als die Ämter des Großmeisters, des zug. Großmeisters, des Past-Großmeisters, der beiden Großaufseher und der beiden Großkaplane sämtlich mit Geistlichen besetzt waren. Die Versammlung sprach die Anerkennung der Großlogen von Alberta und Valle de Mexico aus und beschäftigte sich neuerdings mit der Freimaurertaberne. Nach zweistündiger

Debatte wurde schließlich die Angelegenheit wieder vertagt; sie soll in einer außerordentlichen Großlogenversammlung weiter verhandelt werden.

— Die Kgl. Freimaurer-Wohltätigkeitsanstalt hat von dem am 1. Juli verstorbnen Br. Chas. James Macintosh ein Vermächtnis von 100 £ erhalten.

— Die Freimaurer Cheshires haben am 18. Aug. zum Besten der dortigen Wohltätigkeitsanstalten ein Fest abgehalten, auf dem 4523 £ gesammelt worden sind. Der Erziehungsfonds bestreitet die Unterhaltung von 82 Kindern, aus dem Wohltätigkeitsfonds erhalten über 20 betagte Personen je 20 £.

— Der Erziehungsfonds der Provinz Durham hat im letzten Jahre 20 Kinder mit 202 £ unterstützt. Aus dem Hudson-Wohltätigkeitsfonds dieser Provinz erhielten 7 Personen 151 £ Unterstützung.

— Mäßigkeits-(Temperänz-)Logen gibt es jetzt in England 23, nämlich die Nrn. 739 (Birmingham), 1993 (Manchester), 2025 (Plymouth), 2029 (London), 2039 (Sunderland), 2068 (Portsmouth), 2069 (Leeds), 2104 (Stockton-on-Tees), 2114 (Liverpool), 2557 (Newcastle-on-Tyne), 2586 (Scarborough), 2598 (Guernsey), 2714 (Liverpool), 2815 (Southport), 2876 (Birkenhead), 2908 (Wallsend), 2934 (Sunderland), 2955 (Southampton), 2971 (North Shields), 3027 (London), 3096 (London), 3104 (Southend-on-Sea) und 3107 (Liscard). Vgl. 1903 S. 192.

— Der Grundstein zur John Hampden-Halle in Chalgrove ist am 9. Aug. vom zug. Provinzial-Großmeister Br. Viscount Valencia gelegt worden.

— Freimaurer-Gottesdienste haben am 12. Aug. in der St. Breca-Kirche in Breage und in der St. Patrick-Kirche in Newry stattgefunden.

SCHOTTLAND. Die Großloge von Schottland hat ein Verzeichnis ihrer Bücherei veröffentlicht, das 270 Seiten umfaßt. Der Vorsitzende des Museums- und Büchereiausschusses, Br. Rev. Dr. John Glasse, hat dazu eine Vorrede geschrieben; das Verzeichnis selbst hat der Unterbibliothekar der Öffentlichen Bibliothek Edinburgs, George Harper, bearbeitet. Es enthält die sog. Morison-Collection (900 Nummern) und die eigentliche Großlogenbücherei. Jene ist die Sammlung des Pariser Rite Ecossaise Philosophique, an dessen Spitze der französische Geschichtsschreiber Br. Claude Antoine Thory stand. Nach dessen Tode 1827 ging sie in den Besitz von Br. Dr. Charles Morison (geb. 1780, gest. 1849) über, der 1799 in der Edinburger Loge Nr. 1 aufgenommen worden war und später lebhaftes Interesse an dem genannten Ritus nahm. Die Witwe Br. Morisons schenkte die wertvolle Sammlung, die reich an alten französischen Werken ist, 1849 der Großloge von Schottland.

— Br. Sir Alan Russell Mackenzie, der 1. Prinzipal des Royal Arch-Groß-Kapitels von Schottland, ist plötzlich verstorben.

SCHWEDEN. Die Schwedische Große Landesloge zählte nach ihrer neusten Matrikel Ende v. J. 12394 Mitglieder (+ 483 gegen das Jahr 1903). Davon besitzen 5713 nur die Johannisgrade, 2603 die Andreas- und 4078 die Kapitelgrade. Hochgrade haben demnach 53,9% der Mitglieder.

NIEDERLANDE. Die Vereeniging van Vrijmetselaren tot onderlinge Ondersteuning bij Overlijden (Sterbekasse) ist nach ihrem 11. Jahresbericht bei Abgang von 24 und Zutritt von 54 Brn. auf 1237 Mitglieder angewachsen. Die Einnahmen beliefen sich auf 8351,18 Fl., die Ausgaben auf 3502,63 1/2 Fl. Der Reservefonds ist auf 21429,18 1/2 Fl. gestiegen.

FRANKREICH. Ein Theaterstück „Les Franc-Maçons“ wird jetzt im Pariser Cluny-Theater aufgeführt. Nach dem Londoner Freemason S. 154 ist es eine französische Bearbeitung der englischen Komödie „Are you a Mason?“, von der wir 1903 S. 87 berichtet haben.

SÜDAFRIKA. Der Südafrikanische maurerische Erziehungsfonds hat nach seinem 17. Jahresbericht 1905/06 118 Kinder mit 940 £ unterstützt, 15 Kinder mehr als im Vorjahre. Seit seinem Bestehen (1890) hat er im ganzen für 293 Kinder 5460 £ ausgegeben.

— Für eine Vereinigte Großloge von Südafrika macht fortgesetzt die Johannesburger Zeitschrift Masonic Review Stimmung. Neuerdings hält sie ihren Brn. das Beispiel Neuseelands vor und erhofft von einer selbständigen Großloge Südafrikas den gleichen Aufschwung der dortigen Freimaurerei, wie dies für Neuseeland der Fall ist.

— „Tin-pot Masons“ (Zinn- oder Blechtopf-Maurer) nennt man in Südafrika die Maurer, die mit ihrer Zugehörigkeit zum Bunde durch eine ungebührliche Entfaltung ihrer maurerischen Abzeichen (undue display of Masonic jewelry) prahlen. Der Am. Tyler-Keystone S. 82, dem wir dies entnehmen, empfiehlt, den Ausdruck auch in der Union anzunehmen, wo „Bescheidenheit nicht durchweg ein hervorragendes Kennzeichen eines Maurers ist“.

SASKATCHEWAN. Die neue Großloge von Saskatchewan ist am 9. Aug. von 25 Logen in Regina errichtet und Br. H. H. Campkin in Indian Head als Großmeister durch den Großmeister der Großloge von Manitoba eingesetzt worden. Groß-Schriftführer ist Br. Dr. J. M. Shaw in Regina.

NORDAMERIKA. Die New Yorker Zeitung Sun vom 28. Juni hat in einem Leitartikel den englischen Großmeister Br. Herzog von Connaught beschuldigt, daß er seinen maurerischen Einfluß zu politischen Zwecken benutze. Veranlassung dazu gab der Zeitung die Rede, die der Großmeister über seine Reise nach Südafrika gehalten hat (vgl. S. 172). Daß der Artikel weit über das Ziel hinausschießt, zeigt auch folgender Satz: „In Österreich und Deutschland, überhaupt auf dem Kontinent, sind die Logen gleichsam wahre Mistbeete (hot beds) von politischer und antiklerikaler Intrigue“.

ALABAMA. Die 85. Jahresversammlung der Großloge von Alabama hat im Dez. v. J. in Montgomery stattgefunden. Der Großmeister Br. Matthews berichtete u. a., daß er die sehr sonderbare Entscheidung erlassen habe, daß ein Mann, der nicht lesen und schreiben könne, aufnahmefähig sei. Die Großloge zählt 426 Logen mit 16667 Mitgliedern.

COLORADO. Auf der 45. Jahresversammlung der Großloge von Colorado wurde nach dem Führer die Entscheidung des Großmeisters bestätigt,

daß jemand, der dauernd in einem Spirituosen-Engros-Geschäft angestellt ist, ebenso wie jeder andere, der in einem solchen Geschäft arbeitet, als im Spirituosengeschäft beschäftigt anzusehen [und daher nicht aufnahmefähig] ist. Die Großloge zählt 107 Logen (+ 3 gegen das Vorjahr) mit 10997 (+ 438) Mitgliedern.

DELAWARE. Die Großloge von Delaware, die am 7. Juni ihr 100jähriges Jubiläum gefeiert hat, zählt 22 Logen mit 2668 Mitgliedern. 8 Logen ruhen.

INDIANER-TERRITORIUM. Die Neger-Großlogen des Indianer-Territoriums und von Oklahoma haben sich verschmolzen, nachdem unlängst von Staats wegen die beiden Territorien vereinigt worden sind.

KALIFORNIEN. Über das Erdbeben in San Francisco, worüber wir schon S. 174 kurz berichtet haben, bringt die Juli-Nr. der dortigen Freimaurerzeitung The Trestle Board nähere Mitteilungen. Diese Zeitung ist selbst auch geschädigt worden. Das sechsstöckige Haus, worin sich ihre Geschäftsstelle befand, ist wie ein Kartenhaus zusammengestürzt, und ihre große Festnummer für das im Mai geplante Imperial Council des Ordens des Mystischen Schreins war gerade im Druck, als das Erdbeben eintrat. Der prächtige Maurertempel, der vor 43 Jahren an der Kreuzung der Post-, der Montgomery- und der Marktstraße errichtet worden war, ist als eins der ersten Opfer des Feuers vollständig zerstört worden. Er gewährt einen traurigen Anblick, kaum ein Stein ist auf dem andern geblieben. Die ganze innere Ausstattung, das Bureau des Großschriftführers, die Bücherei, die Archive und Protokollbücher der Großloge, die Bildergalerie mit 150 Porträts von Großbeamten, 500 handgestickte Uniformen der Mitglieder der Tempelritterkomturei California Nr. 1, das Mobiliar und die Archive von 20 maurerischen Körperschaften, die im Tempel arbeiteten, sind vernichtet worden. Es war das älteste Maurergebäude in San Francisco, worin die Großloge von Kalifornien seit ihrer Errichtung ihre Jahresversammlungen hielt. Der Grundstein zu diesem schönen Gebäude wurde am 25. Juni 1860 gelegt. Die Baukosten wurden auf 100000 Dollars veranschlagt, stellten sich aber auf 150000 Dollars. Aus den Ruinen soll ein noch größerer, stattlicherer und schönerer Tempel erstehen. Die Großloge hatte schon in ihrer letzten Jahresversammlung im Okt. v. J. die Erbauung eines neuen Tempels auf der Stelle des alten oder an einem andern Platze beschlossen. Der prächtige Albert Pike-Gedächtnistempel, worin die Körperschaften des Schottischen Ritus arbeiteten, ist zwar vom Feuer verschont geblieben, aber durch das Erdbeben arg beschädigt worden, da eine benachbarte Synagoge beim Einsturz über den Tempel fiel,. Das vornehme neue Haus der Golden Gate-Komturei in der Sutterstraße hat auch schweren Schaden gelitten. Es soll aber, ebenso wie jenes Gebäude, wiederhergestellt werden. Am besten ist der Missions-Maurertempel in der 22. und Missionsstraße weggekommen; er hat nur wenig Schaden gelitten und ist schon wieder ausgebessert. Auch andere Versammlungsplätze von Logen sind nur wenig oder überhaupt nicht beschädigt worden.

KANSAS. Das Gouvernement hat den Logen in Leavenworth erlaubt, allen Insassen des dortigen Soldatenheims, die Freimaurer waren, das maurerische Begräbnis zuteil werden zu lassen.

KENTUCKY. Die Großloge von Kentucky hat nach dem Führer ihre 105. Jahresversammlung am 17. Okt. v. J. in Louisville abgehalten. Der Großmeister beklagte, daß man Personen zur Aufnahme ins Altenheim empfehle, die durchaus nicht bedürftig und daher zur Aufnahme nicht berechtigt seien. So ist eine Mutter von einer Loge überredet worden, um Aufnahme ihrer drei Kinder nachzusuchen, obwohl sie selbst schuldenfreien Grundbesitz hat und ihr Vater und ihr Schwiegervater im stande sind, sie und die Kinder zu ernähren. Die Großloge hat 495 Logen mit 26992 Mitgliedern.

ARGENTINIEN. Der Oberste Rat und Großorient von Argentinien hat, nachdem Br. Dr. Alvarez (vgl. 1905 S. 151) sein Amt niedergelegt hat, Br. Dr. Juan Balestra zum Großmeister für den Rest der bis 1908 laufenden Amtsperiode gewählt.

DRUIDEN. Die Großloge des Alten Ordens der Druiden hatte vor einiger Zeit einen Wettbewerb unter allen Druidenlogen der Welt für den Entwurf eines Druiden-Emblems ausgeschrieben. Unter den vielen Entwürfen, die daraufhin eingingen, ist der des Past-Erzes C. A. Baldwin, der zugleich Mitglied der Freimaurerloge Stamford Nr. 536 in Fulham ist, angenommen.

Literatur.

Bücher zur Besprechung werden an die Redaktion erbeten.

Antiquariats-Katalog No. 4. Kultur- u. Sittengeschichten Curiosa und Verwandtes. Schnabel & Walter Buchhandlung u. Antiquariat. Potsdam Nauenerstraße 25. 1906. (50 S.) 8°.

Nr. 246—270 sind freimaurerische, Nr. 459—462 Werke über Illuminaten und Tempelherren zu meist mittlern Preisen.

Internationales Bureau für maurerische Beziehungen. Bericht über dessen Tätigkeit vom 30. Juni 1905 bis 30. Juni 1906. (23 S.) 8°.

Die freimaurerische Weltgeschäftsstelle erstattet hiermit wieder einen eingehenden Bericht über ihre anerkennenswerte Tätigkeit. Es ist daraus mit Freuden zu ersehen, daß es mit ihrer Arbeit vorwärts geht, wenn auch langsam. Noch immer steht der germanische Teil der Weltfreimaurerei, von wenigen Ausnahmen abgesehen, dem Bureau ablehnend gegenüber, und es wird noch mancher Widerstand zu überwinden sein, ehe das weite und große Ziel, das sich das Bureau gesteckt hat, erreicht ist. Fortgesetzte Aufklärung durch das Bulletin und die Jahresberichte werden hoffentlich nach und nach überall ihre Wirkung tun. Der vorliegende Bericht spricht in der Einleitung seine Verwunderung darüber aus, daß das Bureau auf so viel Gleichgiltigkeit und Widerstand stößt und setzt noch einmal das Ziel des Bureaus — Vermittlung des Verkehrs zwischen den verschiednen Gruppen der Weltmaurerei und Annäherung der Maurerei aller Länder — auseinander, teilt mit, in welch großer Zahl der erste Jahresbericht und das Bulletin verschickt worden ist und kündigt das Erscheinen eines Jahrbuchs an. Das Bureau erhält die bedeutendsten maurerischen Zeitschriften und bittet um Zuweisung freimaurerischer Werke zur Erweiterung der Bücherei. Es hat auch für heuer wieder die Abhaltung von Friedensfeiern angeregt. Der Bericht äußert sich

dann über den Zweck der Weltkongresse, die nur zum Gedankenaustausch und zur gegenseitigen Bekanntschaft dienen, aber keine bindenden Beschlüsse für die vertretenen Großlogen fassen sollen. Die folgenden Mitteilungen über den nächsten Weltfreimaurertag geben wir an anderer Stelle wieder. Wie fleißig das Bureau gearbeitet hat, geht daraus hervor, daß es 666 Briefe und 25789 Druckschriften im Berichtsjahre versendet hat. Die Einnahmen betrugen einschließlich eines Bestandes von 2776,70 Fr. 13136 Fr., die Ausgaben 10645,52 Fr. Die Tätigkeit des Bureaus verdient also nicht nur volle Anerkennung, sondern auch allseitigen Dank, und es ist der Wunsch gerechtfertigt, daß seine Bestrebungen auf größeres Entgegenkommen stoßen mögen.

Ausländische Literatur.

24) Reed, W. H. S., Masonry in London and Middlesex. Being the History of the old St. James' Lodge (1740—1813) and the Royal Union Lodge (1825 to recent times), and comprising much information of interest to Masons generally. Hornsey and Tottenham Press, Ltd. (270 S.) Preis 5 s.

Sprechsaal.

Zum Gebrauch unserer Leser richten wir hiermit einen Sprechsaal ein, um einen hoffentlich recht regen Gedankenaustausch unter ihnen einzuleiten. Wir sind auch gern bereit, Anfragen und Antworten darauf an dieser Stelle zu veröffentlichen, und laden unsere Leser zur fleissigen Benutzung dieser Einrichtung ein.

Lieber Br. Fischer, das Nachstehende sandte ich der Redaktion der „Zirkelcorrespondenz". Ich bitte Sie brdl. ergebenst, es auch in der Latomia mitzuteilen.

Gel. Bruder, durch Zufall kam mir erst heute das Heft 11—12 Ihrer „Zirkelcorrespondenz" in die Hände, in dem mein Aufsatz: „Ein neuer Gauverband" aus Heft 12 der Latomia besprochen wird. Am Schluß der Besprechung wird mir vorgeworfen ich hätte von Br. Henke's Ausführungen nichts verstanden und nun durch die ganz fernliegende Heranziehung des päpstlichen „non possumus" dem Begriffe „romanische" Maurerei eine bezeichnende „Ausprägung" gegeben." Das ist ein Irrtum. Ich habe Br. Henke ebenso gewiß richtig verstanden, wie dieser nach Br. Begemann über die Große Landesloge „nicht das Richtige" getroffen hat. Daraus erklären sich die verschiedenen Schlußergebnisse, zu denen Br. Henke und ich kommen. Auf ihn wirkt die falsch verstandene „Klarheit und Sicherheit in dem von der Großen Landesloge bearbeiteten System wahrhaft wohltuend und erquickend", mich läßt sie kalt. Auch mir sind, wie schon vielen andern Brn., die von Br. Henke so genannten „Wirren u. Unklarheiten", die in den Drei Weltkugeln (und an noch manchen andern Orten) herrschen, oft genug auf die Nerven gefallen. Ich habe aber die Hoffnung auch heute noch nicht ganz aufgegeben, daß dermaleinst die Zeit kommen werde, in der sie verschwinden. Diese Hoffnung stützt sich darauf, daß man in den Drei Weltkugeln noch nicht so weit ist, daß es dort „nichts mehr auszugleichen" gäbe. Den hat die Natur mit besondern Gaben ausgestattet, der sich durch eine „Klarheit und Sicherheit", die anderes „niemals anerkennen kann und wird", durch eine Konsequenz, die „uns auf dem Niveau halten will, auf dem die Freimaurerei in Deutschland seit nahezu 200 Jahren steht", zur Bewunderung hinreißen läßt, statt sich darüber zu verwundern, daß solches noch in einer Welt möglich ist, in der sonst *πάντα ῥεῖ*. Hiernach ist eine Parallele der Henkeschen Bezeichnung „romanische" Maurerei mit dem Piusschen Worte „non possumus" nicht eine „ganz fernliegende Heranziehung", sondern sie wird mit zwingender Gewalt herausgefordert.

Sie würden mich zu brdl. Danke verpflichten, wenn Sie diesen wenigen erläuternden Sätzen einen bsscheidenen Platz in der nächsten Nummer der „Zirkelcorrespondenz" anweisen wollten.

Mit Brgruß d. d. u. h. Z.

Ihr tr. verb Br.
Otto Hesse.

Saarbrücken, 6. Sept. 1906.

LATOMIA.

Neue Zeitschrift für Freimaurerei.

Begründet von Br. B. Cramer.

Verantwortlicher Leiter:

Br. (Landgerichtsrat) Paul Fischer in Gera-Untermhaus (Reuß).

Alle 14 Tage erscheint eine Nummer. — Preis des halben Jahrganges 3 M. fürs Ausland M. 3.25. Durch jede Buchhandlung zu beziehen. — Bei direkter Bestellung portofreie Zusendung. Anzeigen werden mit 25 Pf. für die Zeile berechnet.
Nachdruck der Original-Beiträge ohne Quellenangabe nicht gestattet.

Nr. 21. **Leipzig, den 13. Oktober 1906.** **29. Jahrgang.**

Inhalt: Das Dogma vom Gottesglauben in seiner Bedeutung für die Freimaurerei der Gegenwart (S. 321). — Die 44. Jahresversammlung des Vereins deutscher Freimaurer (S. 327). — Rundschau (S. 331). — Preisausschreiben (S. 336).

Das Dogma vom Gottesglauben in seiner Bedeutung für die Freimaurerei in der Gegenwart.

Vortrag von Br. Otto Hesse-Saarbrücken auf dem 29 Verbandsfest des Rheinisch-Westfälischen Logenverbands.

(Schluß.)

Eine der wenigen nennenswerten Leistungen des Großmeistertags war ein Dogma, nämlich das Dogma, das jeden Freimaurer zwingen sollte, Gottesgläubiger zu sein. Man nennt die sieben Artikel, in deren erstem diese Bestimmung enthalten ist, „allgemeine maurerische Grundsätze“. Und der erste Artikel heißt, soweit er uns interessiert: „Indem die Freimaurerei von ihren Mitgliedern den Glauben an Gott als den obersten Baumeister der Welt, an eine höhere sittliche Weltordnung und an die Unsterblichkeit der Seele voraussetzt, verlangt sie von ihnen die Betätigung des höchsten Sittengesetzes: Liebe Gott über alles und deinen Nächsten als dich selbst! Das genügte aber den deutschen Großmeistern nicht. Sie beeilten sich einen Kommentar dazu zu geben in Form eines „prinzipiellen Beschlusses“. Davon interessiert uns hier zunächst der Schlußsatz: „Der Deutsche Großlogentag spricht im Namen des deutschen Freimaurerbundes die Überzeugung aus, daß eine Freimaurerloge, welche die Existenz Gottes bestreiten oder verleugnen wollte, nicht als eine gerechte und vollkommene Loge anzusehen sei und daß eine atheistische Freimaurerei aufgehört hat, Freimaurerei zu sein.“ Damit war ein für

alle Brr. ewig verbindliches Glaubensbekenntnis festgelegt. Was einst die „Alten Pflichten“ als Tatbestand feststellten, was die „Grundsätze“ als Voraussetzung aussprachen, das stellte der „prinzipielle Beschluß“ als kategorisches Gebot hin und fügt gleichzeitig die Strafe für den Übeltäter hinzu.

Soweit die freilich gänzlich machtlose Spitze der deutschen Freimaurerei. Was die Großmeister auf dem Großlogentag beschlossen haben, das braucht man in ihren Großlogen noch lange nicht als verbindlich anzusehen. Und die Großlogen machten von diesen „Hoheitsrechten“ denn auch den ausgiebigsten Gebrauch. Nur sehr wenige — drei im ganzen — haben die „allgemeinen maurerischen Grundsätze“ ohne Kürzung in ihre Grundverfassung übernommen; einige andere machten ihren Johannislogen Mitteilung von dem erwähnten „prinzipiellen Beschlusse“; wieder andere erwähnen weder das eine, noch das andere; und eine deutsche Großloge endlich — die von Sachsen, — hat in ihrer Grundverfassung nicht ein Wort und nicht eine Andeutung vom Gottesglauben stehn. Sie ist deshalb selbstverständlich keineswegs atheistisch. Die Grundverfassungen derjenigen Großlogen nun, die in selbständiger Form den Gottesglauben aussprechen, bewegen sich über diesen Punkt in den denkbar weitesten Grenzen, von einer gelegentlichen Andeutung bis zu den allerbestimmtesten dogmatischen Formulierungen, die auch nicht die kleinste Ausweichung nach links oder rechts gestatten. Ich will Ihnen einige Proben dieser Dialektik geben.

Wir lesen in einer Grundverfassung Sätze, wie: Die Freimaurer verehren Gott, aber es wird von ihnen kein religiöses Bekenntnis gefordert, sie achten vielmehr jedes Bekenntnis und jede Überzeugung, sie huldigen der Gewissens-, Glaubens- und Geistesfreiheit und verwerfen jeden Zwang gegen Andersdenkende.

In einer andern lesen wir: Der Freimaurer zeige sich als aufrichtiger Gottesverehrer, gleich entfernt von Mystizismus und von konfessioneller Engherzigkeit, wie von Unglauben und Indifferentismus. Hier also ein Wunsch ausgedrückt durch den Konjunktiv „zeige sich“!

Wieder eine andere Großloge teilt ihren Suchenden mit: Um unrichtigen Auffassungen vorzubeugen, betone sie ausdrücklich, daß die Freimaurerei den Glauben an Gott voraussetze.

Die Berliner Große Landesloge, die einzige in Deutschland, deren Grundverfassung hervorhebt, daß ihre Lehrart auf das Christentum gegründet ist, befiehlt ihren Mitgliedern, das höchste Wesen, ihren höchsten Ordensherrn, von ganzer Seele und mit allen Kräften zu lieben und zu verehren. Sie erblickt in ihm nicht nur den großen Schöpfer und Re-

gierer des Weltalls, sondern auch den liebenden Vater, der die Geschicke der Menschen lenkt. Sie hält es aber für unmöglich, daß die Vorstellung von Gott bei allen Mitgliedern des Ordens die gleiche sei; denn die menschliche Vernunft sei viel zu schwach, um die ganze Wesenheit Gottes zu begreifen. Der Orden gestatte daher jedem Mitglied seine subjektiven religiösen Anschauungen.

Diese Bestimmungen der Grundverfassung kommentiert nun der Landesgroßmeister folgendermaßen: „Aus diesen Beschlüssen (von 1878) ergibt sich, daß die deutsche Freimaurerei Gott nicht etwa im Sinne der Pantheisten als unbewußte Naturkraft oder gar nur als Symbol, sondern als einen bewußten, persönlichen Gott auffaßt, in welchem das Sittengesetz seine tiefsten und stärksten Wurzeln hat, so daß sie auch ein Sittengesetz, das nicht in Gott gegründet wäre, nicht anerkennt". Wenn er aber glaubt, daß auf diesem Standpunkt auch heute noch alle deutschen Großlogen ständen, so ist er im Irrtum.

Wie stehen denn nun unsere Brr. in den Johannislogen zu unserer Frage? Sie sind dort auch ein Faktor, der gehört werden muß.

Sehr viele, wenn nicht die meisten unsrer Brr. — wir dürfen das ruhig behaupten — haben die Fühlung mit den Organen ihrer religiösen Gemeinschaften verloren. Aus vielfacher und langjähriger Erfahrung weiß ich, daß nicht wenige von ihnen deshalb an unsere Pforten klopften, weil sie hier für das Verlorene Ersatz zu finden hoffen, und ich stehe nicht an, diesen Grund zum Eintritt in die Maurerei zu den edelsten zu zählen, die es gibt. Viele von Ihnen, m. Brr., kennen gewiß die Zeitschrift „Christliche Welt", das Leibblatt gewisser liberaler protestantischer Kreise; und wer sie kennt, der weiß, daß sie unsern Bunde nicht gerade unfreundlich gesinnt ist. Eben dieses Blatt drückt die erwähnte Tatsache einmal nicht unrichtig mit folgenden Worten aus: „Die Freimaurerloge ist der Boden, der noch immer allein in Deutschland über 40000 Männern das Brot der Belehrung und der Erbauung liefert, und zwar meist solchen Männern der gebildeten Stände, welche ohne dies Surrogat zum größten Teil wohl ohne jede religiöse Erhebung dahin leben würden." Können wir nun wohl glauben, daß sich unter solchen Männern eine auch nur erkleckliche Zahl finden sollte, die aus vollem Herzen dogmatischen Bestimmungen irgend welcher Art zustimmen sollte? Das ist doch unmöglich! Wer aufmerksam zuhört, erfährt das auch sehr bald. Sagt es doch der Berliner Großmeister selbst, daß in der maurerischen Presse mehr und mehr Stimmen im entgegengesetzten Sinne seiner Meinung laut würden; nur begeht er den Irrtum, zu glauben, diese Stimmen seien die der Unruhestifter, mit denen die Mehrheit der Brschaft nichts zu tun hätte.

Daß das nicht so ist, meine Brr., das möchte ich Ihnen vor allem durch das Zeugnis eines Mannes beweisen, den niemand zu den Unruhestiftern zählen wird. Es ist Br. Oskar Henke. Hören Sie, wie Br. Henke über die Pantheisten in der Loge urteilt: „Zum Glauben an einen persönlichen Gott komme ich freilich nicht. Willst du mich durchaus in eine Schablone bringen, wie das ja heute Mode ist, so nenne mich meinetwegen einen Pantheisten, wie Spinoza, Goethe, Schleiermacher, Schopenhauer solche gewesen sind. Was unterscheidet mich denn von dir? Wir stehen als wissenschaftlich Denkende und Erkennende auf demselben wissenschaftlichen Boden, aber unser Gefühl von dem Verhältnis, in dem wir zum Weltganzen stehen, ist ein grundverschiedenes."

Über den Atheisten und sein Gegenteil sagt Br. Henke: „Ein anderer wird vielleicht diesen Weltorganismus nur für denkbar halten bei dem Glauben, daß ein mit persönlichem Selbstbewußtsein ausgestatteter Geist ihn geschaffen habe, erhalte und regiere. Das ist die Überzeugung des Theismus, den das Urchristentum aus dem Judentum übernommen hat. Da dieser theistische Glaube lange Zeit als der höchste und allein berechtigte, auch allein mit dem Christentum vereinbare galt — was freilich ein Irrtum war —, so wurde damals der Atheist, d. h. jemand, der kein Theist war, für unfromm und rückständig gehalten. In diesem Sinne müßte wohl die Mehrzahl der heutigen Christen als atheistisch bezeichnet werden. Aber einen Vorwurf verbinden wir mit dem Ausdruck „Atheist" nicht mehr. Täten wir das, so müßten wir tief religiöse Männer, wie die Mystiker, die genannten Philosophen, Dichter und Theologen und zahllose andere für irreligiös erklären."

Hören wir noch, wie sich Br. Henke mit einem Denker von der Art des D. F. Strauß auseinandersetzt: „Wenn ein Mann dieses Glaubens in die Loge treten wollte, so würde ich ihn nicht abweisen, und wenn er ein Amt in der Loge hätte, so würde ich nicht darauf dringen, daß er es niederlege. Ich würde ihm vielmehr die Hand reichen und zu ihm sagen: Sei mir willkommen, mein Br., denn du bist religiös gestimmt wie ich, wenn auch dein Empfinden nicht das meinige, deine Glaubensüberzeugung von Gott und Welt nicht die meinige ist. Auch dein religiöses Gefühl führt dich zu sittlichem Handeln. Das Gefühl, wie klein und nichtig du bist in dem allmächtigen Weltgetriebe, muß dich zur Schonung der Schwachen, zum Mitleid mit denen führen, die, weniger glücklich als du, von den erbarmungslosen Armen der Weltmaschine gepackt sind, muß in dir die Liebe zu deinem Nächsten entzünden, der dein Los teilt, dessen Herz gleich dem deinigen bang zittert. Aber, die Art, wie du dich der Welt gegenüber empfindest, ist dir allein eigen."

Was folgt nun daraus für uns Freimaurer und für die Freimaurerei? Ich rede wieder mit den Worten des Brs. Henke:

Wir fordern nicht, daß ein Suchender religiös sei, sondern wir setzen als selbstverständlich voraus, daß er es ist.

Wir fordern weder Rechenschaft von ihm darüber, in welches sittliche Glaubens- und Vertrauensverhältnis er gemäß der Weltanschauung, die er sich errungen hat, zu Gott und Welt getreten ist, noch maßen wir uns an, ihm unser oder eines andern Glaubenswissen aufzunötigen.

Wir weisen es als eine schwere Sünde ab, von ihm die Zustimmung zu Dogmen, die andere für sich formuliert haben, zu verlangen. Wir wünschen, daß jeder unserer Brr. von inniger Religiosität erfüllt ist, aber wir lehnen es ab, von ihm die Zustimmung zu irgend einem Glaubensbekenntnis oder irgend einem Dogma der Theologie zu fordern.

Ganz im Sinne Br. Henkes sprechen sich noch zahlreiche andere vortreffliche Brr. aus. Doch es sei hier genug.

Angesichts dieser Tatsachen ist es Pflicht, zu fragen: Ist es denn recht, daß wir an die Spitze unserer Satzungen ein Dogma setzen, das vielleicht manchen Br. zu einem sacrificium intellectus zwingt? Dürfen wir das tun, die wir Gewissens-, Glaubens-, Geistesfreiheit überall so stark hervorheben; wir, die wir bekennen, daß die menschliche Vernunft unvermögend ist die letzten Gründe zu erfassen oder zu beweisen? Aber unsere Symbolik hat nach der Meinung einiger Brr. keinen Sinn ohne Gott! Ich denke, Symbolik sei eine Sprache, in die der Mensch den Sinn erst hineinlegt. Überlassen wir es doch jedem einzelnen Br., dies nach seiner Bildung und Erkenntnis zu tun. Findet ein aufrichtiger Br. wirklich keine innere Anknüpfung mehr an unsere Symbolik, so geht er von selbst.

Ist es, so frage ich, klug, daß wir unsere Brr. dogmatisch zu beeinflussen suchen? Wie mancher ausgezeichnete Mann wird deshalb von uns ferngehalten, wie mancher tüchtige Br. meidet deshalb unsere Kette. Hier liegt wieder einmal ein Nationalfehler unserer theoretisch veranlagten deutschen Brr. vor. Sie haben die Neigung, praktische Leistungen nicht einfach nach ihrem realen Werte, sondern nach theoretisch ausgetüftelten Gesichtspunkten einzuschätzen. So entstehen Meinungen, daß eine Sittlichkeit, die nicht in einem persönlichen Gott ruht, keine Sittlichkeit sei, wie einst altchristliche Eiferer lehrten, die Tugenden der Heiden seien nur schöne Laster.

Gibt es nun einen Weg, solche Widersprüche zu beseitigen? Ja, meine Brr., und er ist längst beschritten. Im Mai vorigen Jahres beantragte eine Münchner Loge, die Großloge Zur Sonne möge die Grundverfassung

in dem Sinne ändern, daß kein Dogma mehr darin vorkomme. Und die Großloge erklärte: die Verfassung enthalte auch in ihrer gegenwärtigen Form dem Sinne nach bereits den Wunsch der Antragsteller; keine Johannisloge und kein Br. werde also durch sie in ihrem wissenschaftlichen Glauben beschränkt.

In ganz ähnlichem Sinne sind im Mai dieses Jahres mehrere Johannislogen vereint bei ihrer Großloge Royal York vorstellig geworden. Die Erklärung des Großmeisters aber hat sie beruhigt. Die dogmatischen Bestimmungen der „allgemeinen Grundsätze“ haben demnach dieselbe Bedeutung für die Große Loge Royal York, wie das Apostolikum für den liberalen Protestanten.

Leicht setzt sich der, welcher die Frage nach dem G. B. a. W. öffentlich behandelt, dem Verdachte aus, ein „dummer Gottesleugner“ oder ein „Wüstling ohne Religion“ zu sein. Daß das nicht so ist, dafür gibt es kein schöneres Zeugnis, als die Erläuterung unserer französischen Brr. Diese sagen: „Man hat uns getadelt, daß wir die alte und feierliche Formel der Anrufung der G. B. a. W. durch eine Formel ersetzt haben, die des Atheismus verdächtig erscheinen kann. Wir halten daran, zu erklären, daß die französischen Maurer mit ihrem Verzicht auf die Formel A. L. G. D. G. A. de l'U. keineswegs die Absicht haben einer Bejahung eine Verneinung entgegenzusetzen. Wir meinen, daß die Freimaurerei sich auf den Boden eines durchaus unabhängigen Suchens nach der Wahrheit stellen und infolgedessen jede Art von Dogmatismus ablehnen muß, sei er bejahend oder verneinend. Die Freimaurereinweihung lehrt zu denken, sie orientiert den Geist, indem sie ihm die leuchtende Quelle des Wahren zeigt; aber sie überläßt es jedem, den Bau seiner eignen Überzeugung zu errichten. Darum kann kein Glaube obligatorisch gemacht werden, da nichts die absolute Gedankenfreiheit einschränken darf. Kein Mensch hat das Recht, sich zum Richter der Überzeugung eines andern zu machen. Eine Anschauungsweise verurteilen, die man nicht teilt, heißt sich für unfehlbar proklamieren, heißt wie ein Sektierer, nicht wie ein Eingeweihter verfahren. Man wird uns entgegenhalten, daß die Freimaurerei keinen Glaubenssatz aufstellt, indem sie verkündet, daß die Maurer arbeiten zum Ruhme des G. B. a. W., da es jedem freisteht, diese symbolische Sprache nach seiner persönlichen Überzeugung zu deuten. Wir erkennen gerne an, daß für unser Teil diese Formel keineswegs stört. Aber man muß zugestehen, daß sie zweideutig ist und daß sie von vornherein Gefahr läuft, im Sinne eines groben Anthropomorphismus gedeutet zu werden. Lassen wir uns also nicht trennen durch Worte! Seien wir Eingeweihte, d. h. Denker, die sich halten an

in sich selbst begriffene Ideen, nicht an die Formen, die ihrem Ausdruck dienen."

Dem noch ein Wort hinzufügen, heißt die Schönheit der Form und des Inhaltes verletzen; und ich bin am Ende.

Soll ich noch eine kurze Antwort auf meine Frage geben, so lautet sie: Die allgemeinen maurerischen Grundsätze, insbesondere ihre Formulierung des Gottesglaubens, haben, — wie die Lehraussagen früherer Zeiten überhaupt — für die Gegenwart nur noch historischen, also wissenschaftlichen Wert. Als wertvolles Dokument sollen sie in unsern Grundverfassungen enthalten bleiben, bis sie eine bessere Zeit nach ruhiger Entwicklung der Geschichte allein anvertraut.

Nicht Abneigung gegen den Gottesglauben führt mich zu dieser Erkenntnis, sondern allein der lebhafte Wunsch das Beste der Maurerei zu fördern, so wie ich es verstehe und auffasse. Ich kann mich aber nicht mit dem Gedanken vertraut machen, als ob die Freimaurerei eine Laienkirche sei, die nur in einem bestimmten Sinne im Gegensatze zur Priesterkirche steht. Die Freimaurerei hat mit kirchlichen Dogmen und Formen überhaupt nichts zu tun und soll auch nichts mit ihnen zu tun bekommen. Dann kann und wird nie der Gedanke aufkommen, als ob jemand dem Atheismus in der Loge das Wort redete. Wir überlassen die Stellungnahme zu metaphysischen Rätseln jedem Br. und verlangen nur die Betätigung humaner Gesinnung als Ausfluß seiner Weltanschauung. Dann wird freimaurerische Arbeit immer mehr das werden, was sie im Sinne Darwins sein muß: Gutes tun allewege! Denn das ist der Segen einer guten Tat, daß sie fortzeugend Gutes muß gebären.

Die 44. Jahresversammlung des Vereins deutscher Freimaurer

hat am 29. und 30. Sept. in der Loge Balduin zur Linde in Leipzig getagt.

Die erste Sitzung am 29. Sept. wurde nachmittag $^1/_2$5 Uhr vom Vorsitzenden Br. v. Reinhardt aus Stuttgart-Cannstatt eröffnet. In seiner Begrüßungsansprache gab er gewissermaßen den Grundton an, der die ganze Versammlung beherrschte, wenn er darauf hinwies, daß die deutsche Freimaurerei auch den kulturellen Aufgaben gerecht werden müsse, die mit Macht an ihre Pforten pochten; das Sehnen der deutschen Brr. gehe nach freimaurerischen Taten, die gesetzgeberische Arbeit dürfe nicht in den Vordergrund gestellt werden. Mit dem Wunsche, die Versammlung möge befruchtend in die weitesten Kreise hinaus wirken, verband er den Dank an die Loge Balduin zur Linde für die Vorbereitung und die Auf-

nahme der Versammlung und hieß alle erschienenen Brr. (etwa 200 an Zahl) herzlich willkommen.

Br. Bischoff aus Leipzig verlas darauf die Begrüßungsschreiben der Großen Loge Royal York und der Loge Eleusis zur Verschwiegenheit in Bayreuth. In jenem wurde angezeigt, daß der zug. Großmeister Br. Keller als Vertreter zur Versammlung abgeordnet worden sei.

Den Rechenschaftsbericht erstattete der Geschäftsführer Br. Taute aus Stuttgart. Wir heben daraus hervor, daß das finanzielle Ergebnis wieder sehr günstig ist. Den Einnahmen von 18207 M. stehen 15666 M. Ausgaben gegenüber, so daß das Vereinsvermögen um 4841 M. auf 97841 M. gewachsen ist. Der Einigungsfonds hat etwa 6000 M. Vermögen, der Bruderbund 13189 M. gesammelt und das Besetzungsrecht von drei Waisenstellen erworben, wovon aber nur eine aus Brkreisen besetzt ist. Die Mitgliederzahl ist um 124 auf 3300 gestiegen und hat sich inzwischen weiter vermehrt. Darunter befinden sich 143 lebenslängliche Mitglieder. 75 Mitglieder verlor der Verein durch den Tod. Dem Geschäftsführer wurde Entlastung erteilt.

Br. Bischoff berichtete kurz über die neue Satzung, die in zweiter Lesung ohne weiteres angenommen wurde.

Br. Fischer aus Gera dankte dem Verein für die Anregung, seinem Vater ein Grabdenkmal zu errichten, und die Beihilfe dazu und stattete im Auftrag des Denkmalsausschusses Bericht über den Stand der Sache. Das Denkmal, dessen Ausführung nach dem Entwurfe und unter der Leitung des Brs. (Architekt) Fink in Stuttgart aus Krensheimer Kalkstein hergestellt wird, wird in ägyptischem Stil gehalten und trägt ein Bronzerelief des Brs. R. Fischer. Es soll zu dessen 50jährigem Maurerjubiläum im Juni n. J. enthüllt werden.

Die neugeschaffene (4.) Vorstandsstelle wurde dem bisherigen provisorischen Geschäftsführer Br. Taute übertragen.

Zum nächsten Versammlungsort wählte man auf die Einladung der beiden dortigen Logen Straßburg i. Els.

Br. Hase aus Altenburg begründete nun seinen Antrag, die Vereinsdenkmünzen unter Glas und Rahmen dem Eimbecker Altersheim zu stiften und hierfür bis zu 200 M. zu verwilligen, was ohne Besprechung genehmigt wurde.

Eine längere Aussprache knüpfte sich an den Bericht des Brs. Wolfstieg aus Berlin, den dieser im Namen des bibliographischen Ausschusses erstattete. Die Notwendigkeit der Schaffung einer wissenschaftlichen Bibliographie der deutschen Freimaurerei wurde fast allseitig anerkannt und ein Antrag auf nochmalige Vertagung mit Rücksicht auf die angekündigte französische Bibliographie wurde wieder zurückgezogen, nachdem man erfahren hatte, daß dieses französische Werk kaum den deutschen Ansprüchen genügen werde. Man verwilligte daher dem Ausschuß den einmaligen und endgiltigen Beitrag von 15000 M., zahlbar in Jahresraten von höchstens 3000 M. vom Jahre 1906/07 an. Die fachmännische Leitung der Herstellung der Bibliographie soll Br. Hirsch, Bibliothekar an der Kgl. Bibliothek in Berlin, übernehmen; die Überwachung ist einem 5gliedrigen Ausschusse übertragen, dem Br. Wolf-

stieg als Vorsitzender, Br. Hase als sein Stellvertreter, Br. Radziejewski in Berlin als Schatzmeister und die Brr. Nickel in Perleberg und Fischer in Gera als Beisitzer angehören. Das Werk soll zum 50jährigen Jubiläum des Vereins 1911 vollendet sein.

Den Schluß der Sitzung machten zwei inhaltsreiche Vorträge von Br. Fensch aus Forst i. L. über „Worte der Loge“ und von Br. Bischoff über „Taten der Loge“. Br. Fensch behandelte die verschiedenen in der Loge vorkommenden Worte, die Symbol- und Ritualworte, das geschriebene Wort des Schriftführers, das freie Wort bei Aussprachen, Beglückwünschungen und der Tafel, die Presse, die Worte, die hinaus der Loge in die Öffentlichkeit dringen sollen, die Worte der Kritik usw., um zu dem Schluß zu kommen, daß die Hauptsache der Erfolg der Worte sei: „Worte sind notwendig, aber sie seien immer eine wahrhafte Geistestat“. Wie eine Fortführung dieser Gedanken hörte sich der Vortrag Br. Bischoffs an. Er charakterisierte die Taten der Loge als solche, die hauptsächlich ins Gebiet des Geisteslebens fallen. Die Loge wolle eine bestimmte Lebensanschauung, ein gesundes Innenleben für den einzelnen und für die Gesamtheit des Volks schaffen. Das leiste die Loge nicht, und es sei da Reform nötig. Führende Geister müßten auf die freimaurerische Lebensanschauung aufmerksam gemacht, Egoisten aus der Gesinnungsgemeinschaft der Loge verbannt, auf die Erziehung der Jugend im Sinne der Loge hingewirkt werden. Schriftsteller möchten zur Wirksamkeit für die Loge gewonnen werden. Ein Haupthinderungsgrund für die Durchführung dieser Gedanken sei der Mangel eines klaren Programms. Um diesen zu beseitigen, schlug Br. Bischoff vor, ein Preisausschreiben über das Thema: „Der heutige Beruf der deutschen Logen“ zu erlassen und für möglichste Verbreitung der prämiierten Schrift zu sorgen.

Beide Vorträge erweckten lebhaften Beifall, und um 8 Uhr konnte der Vorsitzende die anregende Sitzung schließen. Ein Brudermahl, das Rede, Musik und Gesang — Br. Bischoff hatte ein kerniges „Masonenlied“ gedichtet — verschönte, hielt die Teilnehmer noch bis gegen Mitternacht zusammen.

Am nächsten Vormittag ½12 Uhr eröffnete der Meister vom Stuhl der gastgebenden Loge, Br. Harrwitz, die zweite Sitzung mit einer Ansprache, in der er betonte, daß sich das freimaurerische Wirken mehr der Gegenwart anpassen müsse; neben der individualistischen Seite müsse auch die soziale Seite, die Pflege der Gesellschaftswohlfahrt, beachtet werden, auch müsse die Loge mehr im Lichte der Öffentlichkeit arbeiten.

Nach der Verlesung und Genehmigung der Niederschrift über die 1. Sitzung wurden 300 M. an die gastgebende Loge, je 100 M. ans Altersheim, die Kinderfürsorge des rheinisch-westfälischen und des nordwestdeutschen Verbands, den Bruderbund und die Comenius-Gesellschaft und 1200 M. für den Vorstand zu Unterstützungen und Studienbeihilfen verwilligt. Br. Plenge aus Leipzig bat, die Beiträge fürs Altersheim bald auf 6000 M. zu erhöhen und so dem Verein eine Freistelle zu sichern. Br. Halfmann aus Saarbrücken trat für die Kinderfürsorge ein.

Darauf berichtete Br. Bischoff über die Thätigkeit des Arbeits-

amts, wie sich der im vorigen Jahre eingesetzte Ausschuß genannt hat; Der Ausschuß hat ein Preisausschreiben ins Leben gerufen und ein Preisrichterkollegium dafür gewonnen (vgl. S. 336), dessen Mitglieder bis auf Prof. Ziegler und Stadtrat Ziehen Freimaurer sind. Br. Bischoff rechtfertigte, daß der Verein, wie die Freimaurerei überhaupt im Preisausschreiben nicht genannt wird, und teilte mit, daß dieses an 4000 Zeitungen, alle Großlogen und Logen, Universitäten und technischen Hochschulen, Ministerien und höhern Schulen versandt worden sei. Es seien auch schon 28 Anfragen eingelaufen. Weiter habe das Arbeitsamt die Herausgabe von Flugschriften, die Schaffung einer Freimaurerbibliothek mit kleinen Schriften über Wesen und nationale Eigentümlichkeiten der Freimaurerei, die Errichtung einer freimaurerischen Nachrichtenkorrespondenz, die Organisierung und Unterstützung von Pflanzschulen, um die akademische Jugend zu gewinnen, die Einrichtung von Vortragsvereinen und Wanderrednern in Erwägung gezogen. Br. Bischoff bat um weitere Anregungen und um Verwilligung von 1500 M. für das von ihm schon erwähnte neue Preisausschreiben, damit 500 M. und 300 M. als Preise und der Rest für den Vertrieb der Schrift verwendet werden könnten. Bei der Besprechung sprach Br. Zimmer aus Zehlendorf die Hoffnung aus, durch Vermittlung der Maurerpresse ohne Preisausschreiben zum Ziele zu kommen und das Geld als Honorar für einen Schriftsteller zu verwenden, der mit der Dichtung eines maurerischen Festspieles nach Art des Lutherfestspiels, das dann öffentlich aufgeführt werden solle und so zinstragend werden könne, zu beauftragen wäre. Diesen Gedanken überwies man dem Arbeitsamt zur Vorberatung und verwilligte die geforderten 1200 M. für das Preisausschreiben.

Weiter brachte Br. Bischoff einen Antrag des Brs. Hirscher in Stuttgart zur Sprache: um eine größere Beteiligung der Vereinsobmänner an den Versammlungen zu erzielen, versuchsweise den Obmännern, die als Vertreter einer mindestens 20 Mitglieder starken Obmannschaft die nächste Jahresversammlung besuchen, das Recht auf Erstattung der Fahrkosten bis zur Höhe von 20% der Jahresbeiträge zu gewähren, die sie letztmals abgeliefert haben. Nach längerer Aussprache, in der auch Stimmen gegen solche „Tantième“ laut wurden, wurde der Antrag angenommen.

Nun folgten wieder drei Vorträge. Zunächst behandelte Br. Köhler aus Straßburg „die Frage der Wanderredner im Lichte der Verbreitung freimaurerischer Ideen im Volke“. Seine Ausführungen gipfelten in den Vorschlägen, eine Vortragsvereinigung nach Art der Comeniusgesellschaft zu bilden, die Vorträge auf freimaurerischer Grundlage für das Publikum beschaffe, und eine Familienzeitschrift zu gründen, die die Ideen der Humanität in weitere Kreise tragen, namentlich die Frauen mit freimaurerischem Geiste erfüllen solle. In der Besprechung einigte man sich dahin, den Vorstand zu beauftragen, einen besondern Ausschuß zur Bearbeitung dieser Vorschläge einzusetzen.

Br. Harrwitz erörterte das Thema „Freimaurerei und Volkstum“. Er legte den Inhalt des vom Turnvater Jahn geprägten Wortes „Volkstum“ dar und behandelte den Wert und die Beziehungen des Volkstums zur Freimaurerei, die sich naheständen. Die schweren Schäden der Ge-

genwart könne die Freimaurerei ausgleichen, wenn sie ihre soziale Seite pflege; dabei könne sie auf das deutsche Volkstum rechnen. Er schloß mit der frohen Zuversicht, daß das deutsche Volk, wie zu Luthers Zeiten, wie vor 100 und vor 35 Jahren, auch aus den jetzigen Nöten gesunden werde.

„Die Zukunft der Freimaurerei“ war der Schlußvortrag von Br. Kraft aus Straßburg. Die Freimaurerei ist ihm die Kunst harmonischer Lebensgestaltung. Die soziale Frage sei eine moralische: der krasse Egoismus des einzelnen oder bestimmter Gruppen. Er wendete sich gegen die Herrenmoral und hält eine ernstliche Revision unsrer gesamten Moral im Sinne des Ausgleichs, des Schutzes des Schwächern gegen den Stärkern für nötig. In diesem Sinne wirke auch die Internationalität aufklärend und nicht zerstörend. Die Freimaurerei möge der Führer zum Frieden für uns selbst, zwischen den Ständen und den Völkern sein.

Mit dem Wunsche, daß in allen Gegenden unsers Vaterlandes, namentlich in größern Städten, Lokalversammlungen für die Vereinsmitglieder veranstaltet werden möchten, um ihr Interesse am Verein zu erhalten und zu beleben, und mit herzlichen Dankesworten schloß Br. v. Reinhardt $^3/_4$3 Uhr die Versammlung.

Auch dieser Sitzung folgten ein anregendes Brudermahl, für das Br. Prager den Text zu einem gemeinschaftlichen Lied geliefert hatte, und ein gemütliches Beisammensein, wo die Brr. von nah und fern durch lebhafte weitere Aussprache immer engere Fühlung miteinander gewannen.

Wer der an Anregungen so reichen Versammlung, die kein Mißton störte, beiwohnen konnte, wird befriedigt und mit neuer Begeisterung für die k. K. von dannen gegangen sein, um den Samen, den er hier empfangen, weiter zu verbreiten. Der Verein selbst kann mit Stolz auf diese Versammlung zurückblicken; er hat den Grundstein zu einem neuen monumentalen Werk, der Bibliographie, gelegt, das ihm den Dank noch spätester Generationen bringen wird, wieder manches alte Vorurteil, das man gegen ihn noch immer hegt, zerstört und sich an hundert neue Mitglieder gewonnen. Die Versammlung aber hat von neuem gezeigt, daß über allem Systemstreit und allen Machtgelüsten der hohe Gedanke der Maurerei steht, der alle eint, die es ehrlich mit der k. K. meinen und sie vorwärts und zu allgemeinem Ansehen bringen wollen.

Rundschau.

Um eine möglichste Vollständigkeit der Rundschau zu erzielen, bitten wir, uns durch kurze Mitteilungen über wichtigere Ereignisse im Logen-, wie im Leben einzelner Brr. und über sonstige Vorkommnisse von weiterm maurerischen Interesse zu unterstützen.

Deutsches Reich.

Allgemeines.

— Aus der Tagespresse. Die Berliner National-Ztg., die in letzter Zeit mehrfach in Aufsätzen die Freimaurerei berührt hat, veröffentlicht in Nr. 543 vom 20. Sept. einen Aufsatz von Br. Hermann Ritter in Würzburg über „Tempelherren und Freimaurer“.

— Ultramontanes. Unter der Spitzmarke „Von der Freimaurerei“ leitet die Kölnische Volksztg. (Nr. 811 vom 22. Sept.) eine Mitteilung der Kreuzzeitung über den Konvent des Großorients von Frankreich mit folgenden beachtenswerten Zeilen ein:

> In frühern Zeiten hat man sich im katholischen Deutschland bei der Beurteilung des Freimaurerordens meist von französischen Anschauungen und Erfahrungen abhängig gemacht und demzufolge die deutschen Freimaurer als weit gefährlicher betrachtet, wie [!] sie wirklich sind. Es hat sogar katholische Stimmen gegeben, die in der seit einer Reihe von Jahren stattfindenden konfessionellen Verhetzung ein Werk der Freimaurerei sahen. Wir haben demgegenüber auf Grund zuverlässiger Kenntnisse hervorgehoben, daß dies absolut irrig sei und daß die Freimaurer bei uns weit harmloser sind als in den romanischen Ländern. Ganz besonders ist die antikatholische Agitation und die Los von Rom-Bewegung in keiner Weise auf die Freimaurerei zurückzuführen, sondern auf protestantisch-theologische Kreise, denen die Alldeutschen helfend zur Seite standen. Die deutschen Katholiken werden etwa nach dieser Richtung hin bestehende Irrtümer berichtigen müssen; damit soll aber keineswegs gesagt sein, daß die Freimaurerei überhaupt eine harmlose Sache sei. [Nun folgt der Bericht, und es heißt dann weiter:] Diese Schilderung läßt auf den ersten Blick erkennen, daß deutsche und französische Freimaurerei ganz verschiedene Dinge sind. Es gibt in Deutschland sogar Freimaurer protestantischen Glaubens, die in der Loge eine führende Stellung bekleiden und sich doch durch große Duldsamkeit gegen die Katholiken und konfessionelle Verträglichkeit auszeichnen.

Dieser Umschwung in den Anschauungen eines führenden ultramontanen Blattes ist gewiß recht erfreulich. Vielleicht gelingt es seinem weit reichenden Einflusse, daß man auch in Rom seine Ansichten über die Freimaurerei berichtigt und die Bullen und Enzykliken, wenigstens soweit sie gegen die deutsche Freimaurerei mitgerichtet sind, zurücknimmt?

— Folgendes Preisrätsel enthielt nach der Freimaurer-Ztg. kürzlich eine Lesemappe der Leipziger Elektrischen Straßenbahn:

Ein jeder sucht es zu erstreben,
So wie das „Erste“ zu erleben.
Des „Zweiten“ Kunst, willst bau'n ein Haus,
Ist Dir dazu wohl unentbehrlich.
Für Luftschloß reicht die Deine aus,
Doch für ein Lustschloß wahrlich schwerlich.
Und wolltest Du das „Ganze“ sein,
Brauchst nicht zu sein von Adel,
Mußt aber halten Dich stets rein,
Und frei von jedem Tadel.

— Der nordwestdeutsche Logenverband hat am 9. Sept. in Emden getagt. Ein Bericht ist uns trotz unsrer Bitte nicht zugegangen.

BERLIN. Ein „freier maurerischer Bruderkreis“ hat sich hier nach dem Herold aus Mitgliedern verschiedner Logen gebildet, der sich ohne Logengrenzen und ohne logenamtliche Leitung ein- oder zweimal im Monat versammeln will, um einen Vortrag anzuhören. Es sollen solche Fragen behandelt werden, in denen es den Brn. voraussichtlich möglich sein wird, sich irgendwie selbst praktisch zu betätigen. Die Leitung hat jedesmal der Br., der den Vortrag hält, und er hat auch für Anordnung der nächsten Versammlung zu sorgen. Die erste Versammlung hat am 21. Sept. stattgefunden, wobei Br. (Prof. D.) F. Zimmer über die Weltsprache Esperanto gesprochen hat. Seine 7 Leitsätze, von denen der letzte lautete:

> 7. Esperanto darf deshalb auf das Interesse aller weitblickenden und tatfreudigen Maurer rechnen. Als deren Aufgaben dürften sich ergeben

a) für sich selbst: die Aneignung und der Gebrauch des Esperanto, letzteres vorteilhaft auch im schriftlichen Verkehr mit außerdeutschen Logenangehörigen, den die Esperanto Framasona vermittelt, was auch sachlich zur gegenseitigen Verständigung nützlich wäre;
b) für die Volkserziehung: die Anregung, daß eine geeignete Organisation durch ein Preisausschreiben für deutsche Schulen, ohne Unterschied von Knaben- oder Mädchen- und Volks- oder gehobenen Schulen, möglichst umfassende, gleichmäßige, rasche und freudige Aneignung durch unsere Jugend in die Wege leitet.

wurden von der Versammlung nach kurzer Besprechung angenommen.

Grosse National-Mutterloge Zu den drei Weltkugeln in Berlin.

BERLIN. Das goldne Maurerjubiläum hat am 25. Sept. Br. Alves, Mitglied der Loge Zum flammenden Stern, gefeiert.

Grosse Landesloge der Freimaurer von Deutschland in Berlin.

FÜRSTENWALDE. Das goldne Maurerjubiläum hat am 6. Aug. Br. (Eisenbahnbau- und Betriebsinspektor a. D.) Louis Roth, Mitglied und vormals abg. Logenmeister der Loge Am rauhen Stein, gefeiert.

Grosse Loge Royal York zur Freundschaft in Berlin.

DÜSSELDORF. Das Kränzchen Zur Hoffnung und Stärke am Niederrhein ist in eine Loge umgewandelt und am 30. Sept. eingeweiht worden. Hier bestehen schon zwei Logen unter der Großen National-Mutterloge Zu den drei Weltkugeln und unter der Großloge Zur Sonne.

Grosse Loge von Hamburg.

HAMBURG. Die Bibliothek der Vereinigten 5 Logen bittet die Brr. Bücherwarte, ihr möglichst umgehend im Verzeichnis ihrer Dubletten mit Preisangabe zugehen zu lassen. Ein Verzeichnis ihrer zahlreichen Dubletten seltner alter Werke will sie nach Vollendung ihres Büchereiverzeichnisses übersenden, das jetzt neu bearbeitet wird.

Grossloge Zur Sonne in Bayreuth.

BAMBERG. Ein Vermächtnis von 5000 M. hat unlängst der verstorbene Br. (Hopfenhändler und Kommerzienrat) Elkan Rosenwald, zug. Meister der Loge Zur Verbrüderung an der Regnitz, seiner Loge hinterlassen. Außerdem hat er den Verein für Knabenhort und Ferienkolonien mit 2500, den Vinzentiusverein und die Allgemeine Sterbekasse mit je 1000 M. usw. bedacht.

Grosse Landesloge von Sachsen in Dresden.

LEIPZIG. Der Loge Apollo hat der Freimaurer-Ztg. zufolge Br. (Wildbrethändler) Ernst Krieger bei seiner silbernen Hochzeit 1000 M. für die Armenkasse geschenkt.

Unabhängige Logen.

LEIPZIG. Das goldne Maurerjubiläum hat am 27. Sept. Br. (Professor der Musik) Theodor Schneider in Zittau, Mitglied der Loge Balduin zur Linde, gefeiert.

Ausland.

FRANKREICH. Der Konvent des Großorients von Frankreich hat vom 17.—22. Sept. in Paris getagt. Die sozialen Fragen (Einkommen-

steuer, Invalidenrente, die Beziehungen zwischen Kapital und Arbeit) standen wieder auf der Tagesordnung. Von besonderm Interesse ist der Kampf zwischen den Sozialisten und den Radikalen innerhalb des Großorients, über den auch die Tagespresse ziemlich eingehend berichtet hat. So schreiben die Hamburger Nachrichten (Nr. 661 und 663 vom 20. und 23. Sept.):

> Bereits am ersten Tag bekundeten die sozialistischen Mitglieder die Absicht, in Massen auszuscheiden und die Radikalen allein zu lassen. Eine andere politische Farbe ist in der Freimaurerei überhaupt nicht mehr vertreten. Der Skandal der Freimaurernoten über die Offiziere hat unter den Sozialisten einigen Anstoß erregt, der dadurch vermehrt wurde, daß geflissentlich bei der Erneuerung des Vorstandes solche Freimaurer bevorzugt wurden, die wegen jener Noten von der Reaktion am heftigsten angegriffen worden waren. Als Präsident wurde der Abgeordnete Lafferre wiedergewählt, der in den letzten Abgeordnetenwahlen von den Sozialisten eifrigst bekämpft worden war. Ein Bruch wurde immerhin dadurch vermieden, daß der bekannte sozialistische Abgeordnete Marcel Sembat die Würde des „Redners" erhielt und außerdem zwei unabhängige Sozialisten in den Vorstand gewählt wurden. Immerhin hielten die sozialistischen Freimaurer nach diesen Wahlen eine besondere Versammlung ab, über deren Ergebnis sie der Presse keine Mitteilungen machen wollten. — Der Versuch der Sozialisten, den Generalkonvent der Freimaurer zu einer Reorganisation zu bestimmen, wird trotz des Lärms, den sie in der Versammlung machen und trotz ihrer Geheimberatungen kaum gelingen. Die Sozialisten beschweren sich namentlich darüber, daß der Ordensrat und der bekannte Generalsekretär Vadecard eine unkontrollierbare Tyrannei ausüben und ganz von sich aus die Freimaurernoten über die Offiziere organisierten und einsammelten, mit denen die große Masse der Freimaurer durchaus nicht einverstanden sei. Es müsse ein Vorstand eines Präsidenten und zweier Vizepräsidenten gebildet werden, und der allmächtige Generalsekretär einem gewöhnlichen Schreiber Platz machen. Ein Sozialist, der selbst im Ordensrat sitzt, mußte jedoch zugeben, daß die Allmacht Vadecards nur auf der Faulheit des Ordensrates beruhe, denn von seinen dreiunddreißig Mitgliedern finden sich zuweilen bloß fünf oder sechs zu den Sitzungen ein. Darum verfüge die Bureaukratie des Grand Orient ohne jede Kontrolle über ein Budget von 200000 Franken. Senator Delpech beschuldigte die Sozialisten lebhaft, ein Schisma innerhalb der Freimaurerei anzubahnen und schon im Wahlkampfe vom letzten Mai rücksichtslos die radikalen Freimaurer bekämpft zu haben. Schließlich wurde das Reformprojekt der Sozialisten mit der großen Mehrheit von 350 gegen 4 Stimmen verworfen. Vadecards Stellung ist also aufs neue gesichert, aber man muß sich auf den feierlichen Auszug der Sozialisten aus dem Tempel der Rue Cadet gefaßt machen.

Ferner meldet der Hamburgische Correspondent (Nr. 483, 486 u. 488 vom 22., 24. u. 26. Sept.):

> Auf dem französischen Freimaurerkonvent ist es, wie zu erwarten war, zu einigen sehr heftigen Auseinandersetzungen über die politische Richtung gekommen, die den französischen Freimaurerlogen durch den Ordensrat gegeben wird. In erster Linie mußte der Kampf zwischen Radikalen und Sozialisten ausgefochten werden, der um so heftiger entbrannt war, als die unifizierten Sozialisten versucht haben, ihren Parteigenossen die Beteiligung an der Freimaurerei zu untersagen. Dieses Verbot hat aber den sozialistischen Abg. Marcel Sembat keineswegs gehindert, im Konvent für eine regere Beteiligung der Freimaurerlogen an der Erörterung und Lösung der sozialen Fragen einzutreten und gegen die bisherige Leitung des Grand Orient den Vorwurf zu erheben, daß sie sich allzu sehr mit der Unterstützung der radikalen Kandidaten befaßte und darob die wichtigeren Fragen über das Wohl und Wehe der Arbeiter vergaß. Dabei kam es zu einem sehr heftigen Meinungsaustausch zwischen Sembat und dem Senator Delpech, welch letzterer mit großer Energie die alten Traditionen der französischen Freimaurerei verteidigte und deren Beteiligung an den bekannten „Fiches" (Auskunftszettel) rechtfertigte. Wie gewöhnlich, endete auch dieses Turnier mit einem etwas eigenartigen Versöhnungsversuche, da sowohl die Vertreter der alten als der neuen

Richtung bei den Ergänzungswahlen in den Ordensrat geschickt wurden. Diese Wahlen bildeten gleichzeitig eine glänzende Genugtuung für den Abg. Lafferre, der auf der Tribüne der Kammer mit aller Energie die Tätigkeit der Freimaurer in der Auskunftszettelangelegenheit zu rechtfertigen gesucht hatte. So bleibt es denn in der französischen Freimaurerei, wenigstens vorläufig, beim alten, wenngleich die Allmacht einiger Personen des Ordensrates einigermaßen erschüttert wurde. Bemerkenswert sind die sehr deutlichen Selbständigkeitsbestrebungen der Freimaurerlogen in der Provinz, die an Stelle der zentralistischen Leitung eine Föderation einführen wollen.

Der Pariser Freimaurerkonvent hat am Schluß der letzten Woche die Dezentralisation des französischen Freimaurerwesens zum Beschluß erhoben. Man will die 407 französischen Freimaurerlogen auf sechs „maurerische Regionen" — Norden, Osten, Westen, Südwesten, Zentrum und Süden — verteilen, die alljährlich vor dem „großen Konvent" in Paris „kleine Konvente" abhalten sollen. Dieser Antrag, der von den Delegierten angenommen worden ist, bezweckt in erster Linie, die unbeschränkte Macht der Loge [lies: des] Grand Orient und ihres Generalsekretärs Vadecard zu brechen, und ist als erste der angekündigten Verwaltungsreformen zu betrachten. Die Nachmittagssitzung des letzten Freitags gehörte fast ausschließlich den Sozialisten, die durch den Mund der Brr. Imbert, Uhry, Brunet und Dobewsky die Politik der Radikalen verdammten und die Notwendigkeit der sozialen Revolution predigten. Der Konvent erkannte das Bedürfnis einer durchgreifenden Umgestaltung der Gesellschaft an. — Die Loge von Toulon hat ihren Antrag auf Exkommunikation Doumers zurückgezogen, da Doumer vor dem Untersuchungsausschuß der Loge „Alsace-Lorraine" erklärt hat, daß er die ihm vorgeworfenen antifreimaurerischen Äußerungen nicht gemacht habe.

Der französische Freimaurerkonvent hat nunmehr sein Ende gefunden und hat an seinem letzten Sitzungstage noch die Zulassung der Frauen in den Freimaurerlogen abgelehnt, obgleich zahlreiche Konventmitglieder Freitag abend an einem Fest der Frauenloge „Le Droit humain" teilgenommen und sich dort für eine Verschmelzung der elf französischen Frauenlogen mit der „Grande Loge de France" [soll wohl heißen: Großorient. D. R.] ausgesprochen hatten. Der Antrag, allen Freimaurern ein kirchliches Begräbnis zu verbieten, wurde abgelehnt; nur den 32 Mitgliedern des Ordensrats wird der Verzicht auf eine kirchliche Bestattung zur Pflicht gemacht. Der Konvent nahm eine ganze Reihe von Wünschen an, u. a. betr. die Unterdrückung der Kriegsgerichte, den Kampf gegen den Militarismus, die Durchführung des Trennungsgesetzes in den Kolonien. In einer Tagesordnung, die der Presse mitgeteilt wurde, feiert der Konvent den Ausfall der letzten Kammerwahlen als Verdienst der energischen Politik Emile Combes'. Das Schlußbankett im Festsaal der Loge [lies: des] Grand Orient nennt der „Matin" bezeichnenderweise das „Girondistenmahl" der radikalen Freimaurer, und er dürfte damit das Rechte treffen. Das bedenkliche Anwachsen der sozialistischen Macht in der Freimaurerei ist nie so scharf zum Ausdruck gekommen wie während des diesjährigen Konvents. Können die Sozialisten auch noch nicht von einem entscheidenden Sieg über die Radikalen sprechen, so brauchen sie sich doch nicht als Besiegte zu bekennen. Es ist nach dem jüngsten Konvent nur noch eine Frage der Zeit, wann die Logen in Frankreich Zentralpunkte der sozialistischen Bewegung werden. Was das bedeutet, lehren am besten die Zahlen: die französische Freimaurerei umfaßt 407 Logen, 340 in Frankreich selbst und 67 in den Kolonien. Die Zahl der aktiven Logenmitglieder beträgt etwa 65000, von denen jedes einen durchschnittlichen Jahresbeitrag von 50 Frcs. bezahlt. Von diesen 50 Frcs. erhält die Loge [lies: der] Grand Orient in Paris 4,50 Frcs. Kopfsteuer, 1 Frcs. für den Propagandafonds und 2 Frcs. für die Solidaritätskasse. Die Jahreseinnahme des Grand Orient beträgt also annähernd 500000 Frcs., die bisher in erster Linie den Radikalen zu gute gekommen sind.

Der Konvent hat eine Erklärung veröffentlicht, worin es heißt, das französische Freimaurertum sei unerschütterlich entschlossen, unablässig die auf die Unterjochung der Gesellschaftskreise gerichteten Unternehmungen der katholischen

Kirche zu entlarven. Weiter beschloß man, eine Denkschrift des Brs. (Advokat) Jouvin aus Rouen in 100000 Exemplaren zu drucken und zu verbreiten, worin dieser nachzuweisen versucht, daß die Papstkirche die Oberhoheit über alle staatlichen Einrichtungen, das Recht der Gesetzgebung und der Bestrafung usw. auf dem ganzen Erdenrund in Anspruch nehme. Nach der Schlesischen Ztg. (Nr. 681 vom 28. Sept.) hat schon im vorigen Jahre Br. Georges Dazet beantragt, man möge sich in aller Form für den Kollektivismus erklären. Damals wurde der Antrag, aber nur mit 10 Stimmen Mehrheit, abgelehnt; diesmal hat man einstimmig den Antrag Br. Sombats angenommen:

> Ohne sich auf irgend eine dogmatische Formel einzuschwören, erklärt die Freimaurerei ihre Absicht:
>
> 1. dahin zu wirken, daß das Lohnsystem (le régime du salariat) abgeändert werde, namentlich durch eine Reglementierung des Arbeitskontrakts, durch Kollektivverträge usw.; ferner auf eine Organisation der Arbeit hinzuarbeiten, die auf ein Prinzip der Gleichheit und Gerechtigkeit (z. B. das kooporative) begründet sein soll;
>
> 2. darauf hinzuarbeiten, daß der Gesamtheit (collectivité) die Produktions- und Tauschmittel, die die Form des kapitalistischen Eigentums angenommen haben, überwiesen werden.

Dem Konvent wurde übrigens auch ein in Paris weilendes Mitglied der aufgelösten russischen Duma, Kefrine, vom sozialistischen Abgeordneten Dr. Meslier vorgestellt, der sich dabei gegen die „zaristische Autokratie“ wandte.

Preisausschreiben.

Dem unterzeichneten Preisrichter-Kollegium sind seitens einer Vereinigung, die sozial-ethische Zwecke verfolgt,*)

2000 Mark als erster Preis und **1000 Mark als zweiter Preis**

zur Verfügung gestellt worden zur Erlangung von Schriften über die Frage:

Wie kann die Gesundung unseres sozialen Lebens durch Volkserziehung im Geiste der Humanität gefördert werden?

Der Sinn dieser Frage ist in einer besonderen „Erläuterung“ näher bestimmt.

Die Schriften sollen mindestens vier Druckbogen stark sein, Format und Drucksatz wie die „Erläuterung“. Das Manuskript ist, mit Kennspruch versehen, bis zum 1. April 1908 an den Geschäftsführer des Kollegiums, Professor D. Dr. Zimmer, Berlin-Zehlendorf, einzusenden. Ein verschlossener Briefumschlag, der den Namen des Verfassers enthält und den Kennspruch der Arbeit als Aufschrift trägt, ist beizufügen.

Alle Rechte an den preisgekrönten Schriften gehen auf die preisstiftende Vereinigung über. Für den Fall, daß diese beide Schriften veröffentlicht, wird vorbehalten, der einen einen anderen Titel zu geben.

Weitere Auskunft erteilt der genannte Geschäftsführer. Von diesem ist auch die erwähnte „Erläuterung“ zur Preisfrage unentgeltlich zu erhalten.

Im September 1906.

Das Preisrichter-Kollegium.

Heinrich Prinz zu **Schönaich-Carolath.** Amtitz, Kreis Guben, Vorsitzender. **Dr.** Graf **Stanislaus zu Dohna,** Berlin. Geh. Archivrat **Dr. Ludwig Keller,** Charlottenburg. Abgeordneter **v. Schenckendorff,** Görlitz Professor **Dr. Theobald Ziegler,** Straßburg i. E. Stadtrat **Dr. Ziehen.** Frankfurt a. M. Professor **D. Dr. Zimmer,** Berlin-Zehlendorf, Geschäftsführer.

*) Dem Vereine deutscher Freimaurer. Vgl. S. 330. D. R.

LATOMIA.

Neue Zeitschrift für Freimaurerei.

Begründet von Br. B. Crâmer.

Verantwortlicher Leiter:

. Br. (Landgerichtsrat) Paul Fischer in Gera-Untermhaus (Reuß).

Alle 14 Tage erscheint eine Nummer. — Preis des halben Jahrganges 3 M. fürs Ausland M. 3.25.
Durch jede Buchhandlung zu beziehen. — Bei direkter Bestellung portofreie Zusendung.
Anzeigen werden mit 25 Pf. für die Zeile berechnet.
Nachdruck der Original-Beiträge ohne Quellenangabe nicht gestattet.

Nr. 22. **Leipzig, den 27. Oktober 1906.** **29. Jahrgang.**

Inhalt: Maurerische Gedenktage im Oktober (S. 337). — Rede zum Stiftungsfest (S. 338). — Freimaurerische Reiseerinnerungen (S. 341). — Die 10. Jahresversammlung des Thüringer Logenverbands (S. 344). — Rundschau (S. 345). — Literatur (S. 351).
Abbildung: Das neue Haus der Loge Zur Treue in Colmar i. Els. (S. 347).

Maurerische Gedenktage im Oktober.

Am 18. Oktober würde der unvergeßliche Br. Kaiser Friedrich III. sein 75. Lebensjahr haben vollenden können. Viel früher, als seinem gleich edlen Vater, hat ihm der A. B. d. W. die irdischen Werkzeuge aus der Hand genommen, viel zu früh für unsere deutsche Maurerei, die mit Recht noch manche schöne Tat von ihm erhofft hatte!

Vor 75 Jahren am 28. Okt. 1831 ging Br. Freiherr von Wedekind und vor 25 Jahren, am 21. Okt. 1881, Br. Bluntschli i. d. e. O. ein. Jener, seit 1808 als Leibarzt und Geheimer Hofrat im Dienste des Großherzogs Ludwigs I. von Hessen, war in der vormaligen Loge Maximilian zu den drei Lilien in Köln 1785 Freimaurer geworden und betrieb in Darmstadt 1816 die Stiftung der noch heute blühenden Loge Johannes der Evangelist zur Eintracht, die ihn zu ihrem ersten Meister vom Stuhl wählte. Freilich geriet er als scharfer Gegner aller Hochgrade bald in Gegensatz zu einer Anzahl Mitglieder, die, vom Landgrafen Br. Ludwig Georg Karl von Hessen unterstützt, die Hochgrade beibehalten wollten. Dies führte dazu, daß er nicht bloß den ersten Hammer niederlegte, sondern auch aus der Loge schied. Mehrere Schriften von ihm künden uns, welch hohe Auffassung er von der Freimaurerei hatte. Br. Bluntschli, der berühmte Rechtsgelehrte, ist am 8. Juni 1838 in der Zürcher Loge aufgenommen und entfaltete als Meister vom Stuhl der Heidelberger Loge Ruprecht zu den fünf Rosen seit 1865 und

als Großmeister der Großloge Zur Sonne 1872—78 eine weit über deren Kreise hinaus wirkende verdienstvolle Tätigkeit. Wir erinnern nur an seine Antwort auf den päpstlichen Syllabus und seine Wirksamkeit im Deutschen Großlogenbunde, der ihm u. a. die Aufstellung der „Allgemeinen Grundsätze“ verdankt. Seiner Großloge schenkte er eine neue Verfassung und ein neues Ritual. Sein 70. Geburtstag wurde in der Heidelberger Loge festlich begangen; die damals gehaltene Festrede von Br. Meyer von Waldeck ist in unsrer Zeitschrift 1878 Nr. 8 abgedruckt.

Endlich sei nicht vergessen, daß der vor bald Jahresfrist dahin gegangene Br. J. G. Findel am 19. Oktober sein goldnes Maurerjubiläum hätte feiern können.

Rede zum Stiftungsfest

der Loge Wilhelm zur aufgehenden Sonne in Stuttgart am 29. Sept. 1839 von Br. Peter Joseph Lindpaintner.

Vorbemerkung d. R. Am 21. August waren es 50 Jahre, daß der Stuttgarter Hofkapellmeister Br. Peter Joseph Lindpaintner, ein s. Z. geschätzter Komponist, in Nonnenhorn am Bodensee nach kurzer Krankheit verschied. Er war am 8. Dez. 1791 zu Koblenz als Sohn eines Tenoristen geboren und bekleidete schon mit 21 Jahren das Amt eines Musikdirektors am Hoftheater am Isartor in München. Mit 28 Jahren wurde er Hofkapellmeister in Stuttgart, wo er als Komponist eine reiche Tätigkeit entwickelte. Wann und wo Br. Lindpaintner aufgenommen wurde, wissen wir nicht. Er gehörte aber mit zu den Brn., die 1835 unter der Bayreuther Großloge Zur Sonne die Stuttgarter Loge Wilhelm zur aufgehenden Sonne, die erste wieder in Württemberg, nachdem dort Jahrzehnte lang die Freimaurerei verboten war, errichteten, und hielt bei ihrer Einweihung die Festzeichnung über das Thema: „Der Tempel steht“. In der Loge versah er lange Jahre das Amt des Redners und stand ihrem Gründer und erstem Meister vom Stuhl Br. Krebs treu zur Seite, namentlich in dem Zwiespalt, in den dieser mit einem andern hervorragenden Mitglied, Br. v. Kölle, infolge ihrer gegensätzlichen Auffassung vom Wesen der Maurerei geriet. 1839 wurde Br. v. Kölle zum Nachfolger des Brs. Krebs gewählt, und bald nach dem Antritt des neuen Meisters vom Stuhl zum Stiftungsfest der Loge hielt Br. Lindpaintner die hier zu seiner Erinnerung abgedruckte Rede, die uns Br. Taute in Stuttgart freundlichst zur Verfügung gestellt hat. Die Gegensätze in der Loge, die sich auch aus dieser Rede ersehen lassen, schärften sich leider mehr und mehr zu und schon im Febr. 1840 legte Br. v. Kölle den Hammer nieder und schied mit mehreren Brn. aus, um eine neue Werkstätte Zu den drei Cedern unter der Hamburger Großloge ins Leben zu rufen. Das Nähere sehe man bei Gökler, Festschrift zur Feier des fünfzigjährigen Jubiläums der Freimaurerloge Wilhelm zur aufgehenden Sonne im Or. Stuttgart am 11. Oktober 1885 (Stuttgart 1885), S. 26 ff.

Wieder sind wir eingetreten in den Punkt des Jahres, an welchem das schönste Fest gefeiert wird, welches eine Loge feiern kann. Es ist dies unser Stiftungsfest. Dankerfüllt wenden wir unsern Blick nach oben zu dem Sitze des allmächtigen Baumeisters aller Welten, der mit reichen Segnungen uns beglückte. Er schenkte uns einen edlen König, geliebt von jedem seines Volkes, gut, einfach, groß, ein Vorbild und Muster seiner Mitwelt; — den gediegenen Kern seines Vollwertes wird allein die Nachwelt richtig abwägen. Unter dem breiten Schatten seiner schützenden Ägide steht unsere Bauhütte, durch seine Kraft hervorgerufen, durch seine Treue beschirmt. Welches Maurerherz wäre wohl so kalt, die Würde der heutigen sinnvollen Doppelfeier nicht mitzufühlen? Ja, geliebte Brüder! Freude durchzücket uns alle, ich fühle es in meiner Brust; denn der Tag, der unserm erhabenen königlichen Beschützer das Leben gab, er ist auch der Jahrestag unsers Glückes, unserer Freude, an dem es uns erstmals vergönnt war, aus freiem, eigenem Oriente die Lehren der Weisheit und den Hammerschlag des Meisters ertönen zu hören. Möge uns Allen diese glückliche Jahresfeier in ihrer wahrhaft begeisternden Doppelbeziehung in noch ungezählter Reihe wiederkehren! Hoch lebe König Wilhelm!

Des äußern Schutzes gewiß, sind — den Blick nach Innen gekehrt — die Ergebnisse des letzten Jahres auch größtenteils nur erfreuliche. Es fehlt uns nicht an mannigfachen Beweisen und gerechter Würdigung von fast allen, auch den fernsten Logen Deutschlands, die, den Gesichtspunkt fest haltend, unter welchem wir der Weisheit unsere Hallen öffneten, dem unsere Arbeiten belebenden Geiste volle Gerechtigkeit wiederfahren lassen, — es fehlt uns nicht an jungem, kräftigem Zuwachs, um den sich unsere Kettenglieder mehrten, der in seiner mündigen Rüstigkeit dem Gedeihen unsrer k. K. neues Leben einzuhauchen verspricht. Und so wird auch der herrliche Stamm, vor rauhen Nordwinden von außen geschützt, von innen durch frische Säfte genährt, königlich gedeihen, — wenn anders wir behutsam und tätig genug sind, ein Übel abzuwenden, das in unserm Kreise schleicht, unsers Stammes Wurzel zu erreichen und die Unterlage unsrer Säulen zu unterwühlen droht. Wenn der Arzt bei Zeiten noch der Krankheit Ursache erkennt, wird großer Jubel im Hause, die Hoffnung ziehet ein, der Kranke werde genesen. Gleichen Jubel möchte ich meinen Brüdern bereiten: — ich nenne die Krankheit — vielleicht ist die Hülfe nahe: der Liebe und des Vertrauens Bande sind locker geworden in unserm Kreise, Meinungen, die sich nimmer verschmelzen lassen, haben sich erhoben, und stehen schroff einander gegenüber, eine nahe Spaltung droht hereinzubrechen.

Ein Teil der Brüder scheint von dem Wahne befangen, ein bloß materielles Zusammenleben unter willkürlich angenommener, doch aber geschichtlich-traditioneller Form sei Freimaurerei; Symbole nur geschichtliche Dokumente; Zeichen, Griff und Wort bedeutungslose Erkennungsformen; jedem seinen Glauben lassen sei Duldung und Liebe, das Geistig-anscheinlich-Unbegreifliche sei unvernunftmäßig, unnatürlich und alles, was nicht in die engen Grenzen des Verstandes passe, geradezu verwerflich und im besten Falle lächerlich. Ich wage es, heute zumal, nicht auszuführen, zu welch traurigen Resultaten eine vorsätzliche systematische Beharrung auf solcher offenen Irrbahn unausbleiblich führen muß, ich beschränkte mich darauf, nur Andeutungen zu geben, und dies nur, weil ich durch Beruf meines Amtes dazu verbunden zu sein glaube. Hören wir nun auch den andern Teil und hoffentlich die Mehrzahl der gegenüber stehenden Brüder!

Auf Liebe und gegenseitiges Vertrauen ist unsers jungen Tempels Bau gegründet; durch die Macht unsrer Symbole Aufschlüsse der Weisheit zu erhalten, wie sie weder der gelehrte noch der priesterliche Katheder enthüllen kann, ist die verheißene Frucht unsrer Arbeiten, ist unsre durch Eidschwur angelobte zu erfüllende Aufgabe, mit einem Worte: das Geistige in der Menschennatur aufzusuchen, aufzufinden ist der alleinige Zweck unsrer und jeder echten Maurer-Verbrüderung. Dieser hohe Zweck allein hat die Kraft, Logen im allgemeinen zu gründen, zu erhalten, und diese Kraft allein war es insbesondere, welche namentlich unsre Loge unmittelbar gegründet und bisher erhalten hat; dies wird jedem klar sein, der sich um das Geschichtliche der Entstehung unsrer Loge je bekümmerte, die bisherigen Arbeiten verfolgte, und die Adresse kennt, die uns gegenüber der Regierung daran festzuhalten bindet. Wollten wir in selbstsüchtige Schlaffheit versinkend, unser feierliches Gelöbnis vergessend, uns träumen lassen, es läge in unsrer Willkür, die ausgesprochene Tendenz, wenn auch nur temporär, fallen zu lassen, so möchte dies wohl bemitleidenswerte Täuschung sein; es müßten notwendigerweise Umstände mitraten, die eine nutzlose Reue nicht ungeschehen machen könnte, und ein absichtliches blindes Verkennen unsrer wirklich kritischen Lage würde unfehlbar den letzten Tag unsrer Werkstätte herbeiführen. Indem ich mahne und warne, verzichte ich für heute darauf, eine triumphierliche Rolle spielen zu wollen; gern aber will ich den Unmut der Brüder tragen, wenn meine Ahnungen und Befürchtungen sich als ungegründet erweisen sollten, — nur dann wird mir der heute wiedergekehrte Tag ein wahrer Freudentag sein, wenn wir uns alle, einen Sinnes, als echte Freimaurerbrüder die Hände reichen

und den heiligen Eidschwur erneuen, „nur dem geistigen Prinzip in der Menschennatur fortan wie bisher unsre unbedingten Huldigungen weihen zu wollen!“ — Des Berges Gipfel ist nicht mit einem Sprunge erklommen, — „mühsam ist der Pfad!“ — Wer das Höchste nicht gleich erfaßt, der harre mutig und gläubig aus, und achte bescheiden das Streben seiner Mitbrüder. Nur in diesem Streben nach dem Höhern heißen wir Brüder, nur in diesem Streben können wir Brüder sein, wollen wir Brüder bleiben!

Freimaurerische Reiseerinnerungen.

Den Leiter der Latomia führte seine heurige Sommerreise nach der französischen Schweiz. Bestrebt, sein maurerisches Wissen auch auf dieser Reise durch den Besuch schweizerischer Logen zu bereichern, kehrte er bei den Logen in Bern und Genf ein. Da diese Logen gleichfalls im Sommer Ferien halten, so war die Teilnahme an einer Arbeit ausgeschlossen und mußte sich der Besuch auf die Besichtigung der Logenhäuser und der Sammlungen beschränken.

In Bern machte Br. Corecco, der fleißige Bücherwart der Loge Zur Hoffnung, den liebenswürdigen Führer. Die Loge hat 1899 ihr langjähriges Heim, worin sie 90 Jahre gearbeitet hatte, verlassen müssen, da es der Staat zur Vergrößerung des neuen Bundespalais bedurfte. Das neue Logenhaus ist ein schmucker Bau an der Schanzen- und Bogenschützenstraße, unweit des Bahnhofs. Es enthält in seinem ersten Stock den geräumigen, 16 m. langen und $8^1/_2$ m. breiten Bankettsaal nebst einem größern Konferenzsaal und zwei kleinere Räumlichkeiten. Über dem Bankettsaal befindet sich der geschmackvoll eingerichtete Tempel, der bis ins dritte Stock reicht; über seinem Eingang auf einer Galerie, gegenüber dem Osten ist die Musiktribüne mit dahinter liegendem Musikzimmer angebracht. Von besonderm Interesse war mir die reichhaltige Büchersammlung, die in einem hellen, freundlichen Raum in zahlreichen geräumigen Wandschränken wohlgeordnet untergebracht ist. Sie birgt viele alte französische Werke. Br. Corecco hat darüber ein sorgfältig verfaßtes Verzeichnis aufgestellt, das im vor. J. im Druck erschienen ist (vgl. S. 175). Auch über das alte und das neue Heim der Loge ist 1900 eine illustrierte Denkschrift herausgegeben worden (vgl. 1904 S. 24).

Genf ist in maurerischer Beziehung wohl die interessanteste Stadt der Schweiz. Nicht nur, daß 7 Johannislogen der Schweizerischen Großloge Alpina hier arbeiten, es bestehen hier außerdem 3 Logen des Di-

rectoire écossais helvétique, das, ein Überbleibsel der Strikten Observanz, hier seinen Sitz hat, eine Tochterloge des Großorients von Frankreich und ein Kapitel und ein Areopag des Schottischen Ritus, dessen Suprême Conseil für die Schweiz in Lausanne residiert. Von den Alpina-Logen besitzen 6 zusammen mit der französischen Loge ein neues gemeinsames Heim im vornehmen Südviertel der Stadt, in der Rue Bovy-Lysberg, unweit des vormaligen interessanten Freimaurertempels, der jetzt nach Entfernung des Giebelreliefs — horribile dictu — in eine katholische Kirche (Sacré Coeur) umgewandelt worden ist. Br. Stroehlin, der Meister vom Stuhl der jüngsten Genfer Loge Union et Travail, hatte hier die Freundlichkeit, die Führung zu übernehmen. Das Haus ist 1898 eingeweiht worden; eine Denkmünze und eine Festschrift (Notice sur le Temple maçonnique de la Rue Bovy-Lysberg à Genève. Historique-Construction-Inauguration. Or.·. de Genève 1899. 96 S., 11 Bl. 8°) halten die Erinnerung daran wach. Das Gebäude steht nicht frei, wie das Berner Logenhaus, sondern ist in der Straßenfront an die Nachbarhäuser eingebaut. Von dem dreistöckigen Hause sind die obern beiden Stockwerke, die durch eine besondere Haustür und Treppe zugängig sind, vermietet, und nur der übrige Teil dient Logenzwecken. Der große 23 m. lange, 8 m. breite und $5^1/_2$ m. hohe Tempel ist hier im Souterrain untergebracht. Der Osten ist an der Decke durch ein elektrisch erleuchtetes Transparent mit maurerischen Emblemen abgeschlossen. Er ist, wie auch in Bern, sehr geräumig, weil in der Schweiz der Brauch besteht, alle besuchenden Brr. in den Osten zu setzen. Ebenso ist im Norden über dem Eingang eine Galerie für die „Harmoniekolonne“ angebracht, wie man dort die musikalischen Brr. bezeichnet. Dieser Tempel wird übrigens auch unter Abänderung der Ausstattung für die Hochgrade benutzt, die vom Kapitel und vom Areopag bearbeitet werden. Im Erdgeschoß befindet sich der freundliche, von 5 großen Fenstern erhellte Bankettsaal, der fast die gleiche Ausdehnung wie der Tempel besitzt. 4 große Gemälde, die den Frieden, die Menschenliebe, die Arbeit und die Wohltätigkeit darstellen, schmücken die Wände. Außer diesem großen Saal umfaßt das Erdgeschoß noch zwei kleinere Säle für Konferenzen usw. Im ersten Stock ist ein zweiter, kleinerer, 11×8 m. fassender Tempel eingerichtet, der vorkommendenfalls auch zu Konferenzen benutzt wird. Sonst wird das Stockwerk durch 4 Zimmer ausgefüllt, in die sich die 7 Logen geteilt haben. Das eine Zimmer ist von der Loge Union et Travail in Besitz genommen; seine Wände werden vom Museum der Loge vollständig bedeckt. Obwohl die Loge erst 1884 gegründet ist, hat es doch vornehmlich der Sammeleifer ihres Meisters vom Stuhl,

des Gründers und Mehrers des Museums, vermocht, allerhand maurerische Gegenstände in einer so reichen Zahl zusammenzubringen, daß es nur wenige Logen dürfte, die gleiches aufzuweisen haben, und jeder, der sich für maurerische Geschichte und Ritualistik interessiert, hier ein ausgiebiges Feld der Belehrung findet. In Schaukästen finden sich Logenzeichen, Siegel, Stempel, Schürzen und Bänder in übersichtlicher Weise und sauber etikettiert ausgestellt. Die Wände reichen aber nicht zu, um all die Schätze zu zeigen, und vieles ist in Schränken und Kartons verwahrt. Ein Schränkchen birgt eine umfängliche Medaillensammlung. Eine große Mappe enthält eine große Anzahl Zertifikate. Eine reichhaltige Sammlung von allerhand Zeitungsausschnitten, Abbildungen, Autographen usw. findet sich ebenfalls vor. Niemand, der durch Genf kommt, sollte versäumen, sich das Museum anzusehen, um so mehr als Br. Stroehlin in bereitwilligster Weise seine Schöpfung vorführt und die Einzelheiten erklärt. Wir erfüllen daher gern seinen Wunsch, in unserer Zeitung auf das Museum hinzuweisen und Sammler darauf aufmerksam zu machen, und geben auch gern seiner Bitte Raum, ihn bei der Vermehrung seines Schatzes durch Überlassung geeigneter Gegenstände zu unterstützen. Eine von ihm zum Genfer Weltfreimaurertag 1902 verfaßte kleine Schrift (Notice sur la Musée maçonnique de la Loge Union et Travail à l'Or.·. de Genève, 16 S., 8°) gibt über Entstehen und Wachsen des Museums und seine Abteilungen Auskunft.

Schließlich ließ ich es mir nicht nehmen, auch in Frankfurt a. M. das Museum der Loge Zur Einigkeit zu besichtigen, das der unermüdliche Br. Reges geschaffen und im Vorraum zum Tempel in Schaukästen in vollendeter Ordnung aufgestellt hat. Auch dieses Museum ist außerordentlich reichhaltig an den mannigfachsten Dingen und dürfte den deutschen Brn. bekannt genug sein, so daß hier eine eingehende Beschreibung unterbleiben kann. Jedenfalls sei allen Brn., die die interessante Sammlung noch nicht kennen, der Besuch auch dieses Museums dringend empfohlen. Unter der sachkundigen Führung des Brs. Reges werden sie ihre maurerischen Kenntnisse sicherlich in mehr als einem Punkte vervollständigen.

Allen den Brn., die mir die eingehende Besichtigung der Logen und ihrer Sammlungen ermöglicht haben, auch hier herzlichst zu danken, ist mir eine angenehme brüderliche Pflicht.

Die 10. Jahresversammlung des Thüringer Logenverbands

ist nach sechsjähriger Unterbrechung am 30. September in den festlich geschmückten Räumen der Loge Karl zur Wartburg in Eisenach abgehalten worden. Der Verband ist damit zu neuem Leben erwacht. Schon am Abende zuvor hatten sich Brr. eingefunden, die Hauptzahl der Teilnehmer kam jedoch am Versammlungstage selbst an.

Gegen $11^1/_2$ Uhr wurde die Versammlung vom Meister vom Stuhl der genannten Loge, Br. Ziegler, mit besonderm Ritual eröffnet, der die erschienenen Vertreter nach einem kurzen Rückblick auf die bisherige Entwicklung und Tätigkeit des Verbandes, wobei der Verstorbenen, namentlich des Brs. Fischer in Gera, ehrend gedacht wurde, begrüßte und die Zahl der vertretenen Logen und die Namen ihrer Vertreter feststellte. Es waren 15 Verbandslogen vertreten, nämlich Arnstadt, Eisenach (Karl zur Wartburg), Erfurt, Eschwege, Gotha, Halle (Zu den 5 Türmen am Salzquell), Jena (Friedrich zur ernsten Arbeit), Langensalza, Merseburg, Mühlhausen, Münchenbernsdorf, Neustadt a. d. Orla, Schmalkalden, Weimar und Weißenfels. Außerdem war die Loge Zur Krone der Elisabeth in Eisenach vertreten, die bisher dem Verbande noch nicht angehört, ihren Beitritt aber in Aussicht stellt. Verschiedene der eingeladenen Thüringer Logen hatten ihr Nichterscheinen wegen anderweiter Behinderung entschuldigt.

Nach einem erhebenden musikalischen Vortrage behandelte Br. Eiche aus Mühlhausen i. Th. in einem ungemein fesselnden Vortrage „Die Freimaurerei als Weltanschauung“, der mit dem Satze schloß, daß unsere Weltanschauung, deren historische Entwicklung der Redner dargestellt hatte, keine veraltete sei, daß unsere Weltanschauung, wie unsere Arbeit, der Zukunft angehöre und für die Gegenwart und die Zukunft nicht umsonst sei.

Der Verbandsbeitrag wurde wiederum auf 3 M. festgesetzt und der Druck der Verhandlungsschrift wie früher beschlossen.

Als neue Vorortsloge wurde Gotha gewählt.

Nach Erstattung des Kassenberichts wurde die Frage erörtert, ob es noch notwendig sei, daß jede Loge jährlich eine so große Masse ihres Mitgliederverzeichnisses drucken lasse, wie bisher, um es über ganz Deutschland zu verbreiten, und ob es sich nicht empfehle, dem Druck des vollständigen Verzeichnisses nur etwa alle 2 bis 3 Jahre zu bewirken und inzwischen nur ein Ergänzungsblatt auszugeben. Ein bindender Beschluß wurde nicht gefaßt. Auch wurde angeregt, Logenverzeichnisse nicht als offene Drucksachen, sondern in geschlossenem Umschlage als Doppelbrief zu verschicken.

Die Aufstellung der Tagesordnung für die nächste Jahresversammlung, die wieder gegen Ende September abgehalten werden soll, wurde der neuen Vorortsloge überlassen.

Ein weiterer erhebender musikalischer Vortrag leitete zu dem mit großem Beifall aufgenommenen Vortrag des Brs. Koch aus Münchenbernsdorf über, der den Satz behandelte: „Mancherlei Formen aber ein

Geist! Mancherlei Wege aber ein Ziel!“ Der von Br. Ziegler mit Dankesworten ritualmäßig geschlossenen Loge folgte eine vom Geiste herzlicher Brüderlichkeit und Freundschaft getragene Tafelloge unter Br. Zieglers Leitung. -t-

---

Rundschau.

Um eine möglichste Vollständigkeit der Rundschau zu erzielen, bitten wir, uns durch kurze Mitteilungen über wichtigere Ereignisse im Logen-, wie im Leben einzelner Brr. und über sonstige Vorkommnisse von weiterm maurerischen Interesse zu unterstützen.

Allgemeines.

— Der kleinste Freimaurer ist nach dem Tyler-Keystone S. 125 Br. Archie Smith, der nur 42 Zoll (1 m) groß ist. Er zählt 27 Jahre und wurde bei seiner Volljährigkeit von seinem Vater, einem Altmeister der Scotia-Loge Nr. 634 in New York, aufgenommen. Vgl. über andere ähnliche „Größen“ 1901 S. 157, 1903 S. 37, 1904 S. 5.

Deutsches Reich.

Allgemeines.

— Die Bibliographie, deren Herstellung der Verein deutscher Freimaurer auf seiner Jahresversammlung beschlossen hat, ist sofort in Angriff genommen worden. Der Ausschuß ist mit den nötigen vorbereitenden Schritten beschäftigt, und es ist nun wünschenswert, daß die Logen und Brr., die Beiträge gezeichnet haben, sie an Br. Dr. med. Max Radziejewski in Berlin W. 62, Kleiststr. 42, baldigst abführen. Hoffentlich werden auch die Logen und Brr., die mit der Zeichnung von Beiträgen noch gewartet haben, baldigst ihre Beihilfe anmelden, damit der bibliographische Ausschuß einen Überblick über die ihm zu Gebote stehenden Mittel erhält. Die Berliner Große Landesloge hat am 3. Okt. auf 4 Jahre einen Beitrag von je 300 M. zu den Kosten bewilligt.

— Arbeiten am Sonntag. Die Leipziger Loge Apollo hat nach der Freimaurer-Ztg. je eine Arbeit in I und III auf Sonntage verlegt, um ihren auswärtigen Brn. Gelegenheit zu geben, an den Arbeiten teilzunehmen. Die gleiche Einrichtung besteht nach den Signalen in der Düsseldorfer Loge Theodor zum bergischen Löwen schon seit 4 Jahren.

— Als ältesten deutschen Freimaurer haben wir S. 298 Br. Fischer in Tilsit bezeichnet, der am 22. Juli das 96. Lebensjahr vollendet (nicht angetreten, wie wir irrtümlich berichteten) hat. Ihm steht im Alter nur wenig nach Br. (Oberregierungsrat a. D.) Otto Brenning in Magdeburg, Mitglied der dortigen Loge Ferdinand zur Glückseligkeit, der am 23. Nov. seinen 96. Geburtstag feiern wird.

— Ultramontanes. In Nr. 225 der Augsburger Postztg. vom 6. Okt. finden wir folgende Äußerung:

> Die Simultanschulbewegung und die „Freimaurerei“. In dem gegenwärtigen Kampfe gegen die konfessionelle Schule liest man stets: die Sozialdemokratie, die Monisten, der Liberalismus wollen die konfessionslose Schule. Vielleicht viel zu

wenig wird aber hervorgehoben, daß im Hintergrunde als bewegende Kraft die im Trüben fischende, in tendenziöser Stille rastlos tätige Freimaurerei steckt, welche ja im Lager der Liberalen ihre wirksamen und beredten Vertreter hat. Positives Christentum — oder verschwommene Freimaurerreligion gilt als Losung. Man nenne den Namen „Freimaurerei“ in der Presse, in den Parlamenten, in den Versammlungen doch viel öfter! Nachläufer der Freimaurerei wollen z. B. auch viele liberale Algäuer nicht sein. Der Kampf der Gegenwart und der nächsten Zukunft sollte in christlich gläubigen Reihen viel mehr als es geschieht mit dem Namen: Kampf gegen Freimaurerei und Sozialdemokratie charakterisiert werden. Daß aber die stets das unschuldige Lämmlein spielende Freimaurerei seit Jahren unablässig (auch in Augsburg) gegen die Konfessionsschule wirkt, ist aus zeitweiligen Geständnissen ihrer eigenen Anhänger nicht schwer nachzuweisen. So ist z. B. in einer vor nicht gar so lange in Leipzig erschienenen Schrift mit dem Titel: „Die Papstbriefe [soll wohl heißen: Papstkirche. D. R.] und die Freimaurerei“ als Hauptziel der Freimaurerei genannt: 1. Zertrümmerung jeder kirchlichen Auktorität, 2. Humanisierung des Familienlebens: Keine kirchliche Trauung, sondern Zivilehe, statt kirchlicher Festlichkeiten an Sonntagen Volksfeste usw., 3. Gewinnung der Frauenwelt für die Freimaurerei, daher Gründung von konfessionslosen Mädcheninstituten usw., im besonderen aber wird als Hauptzweck bezeichnet 4. vollständige Trennung von Kirche und Schule mit Abschaffung des konfessionellen Religionsunterrichts. Sapienti sat!

Grosse National-Mutterloge Zu den drei Weltkugeln in Berlin.

— Die Große National-Mutterloge hat nach dem Bundesblatt am 29. Sept. drei neue Tochterlogen gestiftet: Zu den drei Adlern in Dresden, Glückauf zum Licht in Gelsenkirchen und Zur oberbergischen Treue in Gummersbach. An diesen Orten bestanden bisher Kränzchen (in Dresden seit 1905, in Gelsenkirchen seit 1903, in Gummersbach seit 1890).

BERLIN. Das 25jährige Jubiläum als hammerführender Meister der Loge Zur Treue hat Br. (Hauptmann a. D. und Stadtrat) Julius Namslau, am 5. Okt. gefeiert. Er war 17 Jahre lang zug. Meister und ist seit 8 Jahren Meister vom Stuhl.

BOCHUM. Br. Seippel †. Am 5. Okt. ist Br. (Kaufmann, Handelsrichter und Stadtverordneter) Wilhelm Seippel, Ehrenmeister der Loge Zu den drei Rosenknospen, durch einen Schlaganfall i. d. e. O. abberufen worden. Er war am 6. Mai 1832 geboren, wurde am 9. Mai 1859 aufgenommen und hat die Loge von 1879—1881 als Meister vom Stuhl geleitet.

CALBE A. S. Das goldne Maurerjubiläum ihres Ehrenmeisters, des als Freund Bismarcks und des kaiserlichen Hauses bekannten Brs. (Amtsrats) Gustav Adolf v. Dietze in Barby a. E., hat die Loge Zur festen Burg an der Saale nach dem Bundesblatt am 9. Sept. festlich begangen.

DRESDEN. Der freimaurerische Verein Eintracht, der am 12. Jan. v. J. gestiftet worden ist, hat sich, wie oben erwähnt, in eine Loge Zu den drei Adlern umgewandelt, die am 28. Okt. eingeweiht werden soll. Meister vom Stuhl ist Br. (Töchterschuldirektor Prof. Dr. phil.) Döhler. Die neue Loge hat ihren Namen zum Andenken an die gleichnamige Loge angenommen, die die Große National-Mutterloge am 1. Febr. 1742 in Dresden gestiftet hat, die aber nur von kurzem Bestand war. Sie ist die 5. Loge in Dresden; neben ihr arbeiten 3 Tochterlogen der Großen Landesloge von Sachsen und eine Tochterloge der Berliner Großen Landesloge.

Grosse Loge Royal York zur Freundschaft in Berlin.

COLMAR I. ELS. (Einges.) Die Loge Zur Treue hat am 7. Okt. das 20jährige Stiftungsfest verbunden mit der Feier der Lichteinbringung in ihr neuerbautes Logenhaus am Hohlandsbergwall gefeiert. Anwesend waren 129 Brr., darunter viele Besuchende aus den benachbarten Orienten. Der Großmeister Br. Wagner war zur Feier persönlich erschienen und überbrachte die Ehrenmitgliedschaft der Großen Loge dem Meister vom Stuhl Br. Rieß und dem zug. Meister Br. Machwirth. Jener erhielt außerdem die Ehrenmitgliedschaft der Loge in Mülhausen i. Els. Als Angebinde bekam die feiernde

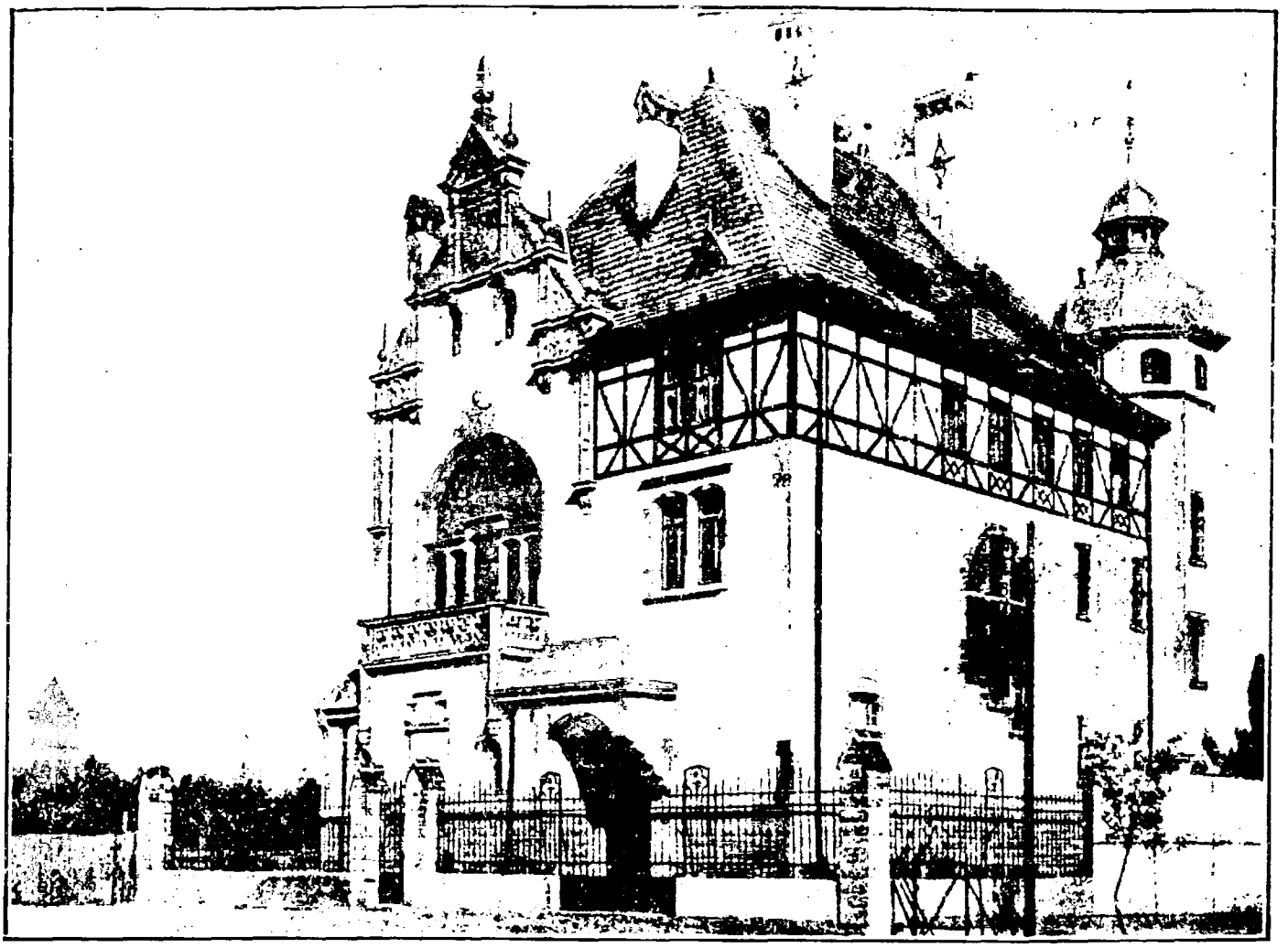

Das neue Haus der Loge Zur Treue in Colmar i. E., eingeweiht am 7. Oktober 1906.

Loge von den 4 elsaß-lothringischen Schwesterlogen drei prachtvolle, reichgeschnitzte Säulen aus Eichenholz, die eine Zierde des neuen Tempels bilden. Die Loge in Mülhausen überreichte außerdem eine schöne Büste Br. Kaiser Friedrichs, die in Basel eine solche Br. Kaiser Wilhelms I., die Loge Zur edlen Aussicht in Freiburg i. B. schenkte einen geschmackvollen silbernen Tafelaufsatz. Die Loge Zur Treue übergab anläßlich der Einweihung ihres Hauses der städtischen Volkslesehalle eine größere Anzahl guter Bücher, die als Grundstock für eine in Colmar noch fehlende Volksbibliothek bestimmt sind. Die Stifterin hofft, dieses ihr Werk auch in Zukunft unterstützen zu können.

Grosse Landesloge von Sachsen in Dresden.

CHEMNITZ. Die Loge Zur Harmonie hat nach der Bauhütte am 26. Aug. das 25jährige Maurerjubiläum ihres Meisters vom Stuhl Brs. (Oberlehrers) L. Friedrich gefeiert und dabei eine Stiftung unter seinem Namen mit einem Grundstock von 4400 M. errichtet.

GREIZ. Br. Weinmann †. Am 16. Okt. ist Br. (Rentner) Karl Weinmann, Alt- und Ehrenmeister der Loge Lessing zu den drei Ringen, unerwartet i. d. e. O. eingegangen; ein Gehirnschlag hatte ihn auf einem Spaziergang überrascht. Er war am 4. Febr. 1843 in Nördlingen geboren und wurde am 31. Aug. 1871 in der hiesigen Loge aufgenommen.

Grossloge Zur Sonne in Bayreuth.

REICHENHALL. Das Kränzchen Bruderkette am Untersberg hat einen Kurfonds für Brr. Freimaurer ins Leben gerufen, der dazu bestimmt sein soll, bedürftige Brr., die hier eine Kur zur Wiedererlangung ihrer Gesundheit durchmachen müssen, aus dem Fonds zu unterhalten oder doch zu unterstützen. Das Kränzchen hat sich an die Logen mit der Bitte gewendet, dem Fonds einen Jahresbeitrag oder einen einmaligen größern Beitrag zuzuwenden oder dafür eine Sammlung unter den Mitgliedern zu veranstalten.

Grosse Mutterloge des Eklektischen Freimaurerbundes in Frankfurt a. M.

— Die Quartalversammlung der Großen Mutterloge am 29. Aug. hat den Wortlaut des Reverses, den der Neuaufgenommene nach dem Beschlusse des heurigen Großlogentages über seinen maurerischen Nachlaß auszustellen hat (vgl. S. 217), festgestellt und beschlossen, daß in den Bundeslogen „die Zugehörigkeit zum Bnai Brith-Orden in Zukunft nicht mehr als ein Hindernis der Aufnahme zu betrachten sei, sofern die betreffenden Suchenden im übrigen als würdig und für unsern Bund geeignet befunden werden".

Ausland.

UNGARN. Die Loge Bethlen Gábor in Maros-Vásárhely ist am 6. Okt. eingeweiht worden.

— Br. Mandello †. Gegen Ende Sept. ist in Budapest Br. (Dr.) Karl Mandello verschieden. Er war am 22. Juni 1829 in Raab geboren, widmete sich der schriftstellerischen Laufbahn und war längere Zeit Leiter des nationalökonomischen Teils des Pester Lloyds. Unserm Bunde wurde er am 4. Jan. 1872 in der Budapester Loge Einigkeit im Vaterlande zugeführt. 1873 gründete er die Loge Kazinczy daselbst, die er bis 1875 als Meister vom Stuhl leitete. 1877 schloß er sich der Budapester Loge Galilei an. Er war auch Mitglied des Bundesrates der Symbolischen Großloge von Ungarn und Obmann ihres literarischen Ausschusses. 1873 leitete er deren Organ Orient und 1897 verfaßte er mit Br. Stielly die Geschichte der Loge Galilei. Im vor. J. gab er seine interessanten „Gesammelten freimaurerischen Vorträge" heraus (vgl. 1905 S. 184).

— Br. v. Telepy †. Am 30. Sept. ist nach dem Zirkel in Budapest Br. Karl v. Telepy, der Nestor der ungarischen Maler, verstorben. Er war

am 24. Dez. 1828 in Debreczin geboren, bildete sich unter Barabás zum Maler aus und ließ sich, nachdem er von 1848 an im Auslande geweilt hatte, 1860 dauernd in Budapest nieder. Hier beteiligte er sich an der Gründung des Landeskunstvereins, wurde dessen erster Sekretär und später Kustos der Galerie im Nationalmuseum. Er war ein geschätzter Porträt- und Landschaftsmaler. Am 8. Febr. 1873 trat er der Loge Corvin Mátyás in Budapest bei, war 1889, 1901 und 1902 ihr Meister vom Stuhl und wurde 1903 zum Ehrenmeister ernannt. Noch im vor. J. zeichnete ihn auch die Symbolische Großloge von Ungarn durch die Erteilung der Ehrenmitgliedschaft aus.

ENGLAND. Die Cheshire Masonic Benevolent Institution hat im letzten Jahre 345 £ Pensionen ausgezahlt; ihr Vermögen beträgt 5462 £. Die Cheshire Educational Masonic Institution hat 78 Kinder unterhalten und dafür 582 £ verausgabt; ihr Vermögen beläuft sich auf 6573 £.

— Ein Freimaurer-Gottesdienst ist am 16. Sept. in der Kirche von Heathery Cleugh abgehalten worden.

— Eine Vorführung des in Schottland üblichen Rituals hat am 21. Sept. in der Londoner Jubilee Masters' Lodge Nr. 2712 auf deren Einladung durch eine Abordnung der Edinburger Canongate Kilwinning-Loge Nr. 2 stattgefunden.

— Zum Wiederbeginn der maurerischen Arbeiten in den Londoner Logen bringt der Freemason S. 165 den spärlichen Besuch dieser Logen zur Sprache. Die Jahresversammlung, in der die Beamten eingesetzt würden, werde zwar von einer großen Anzahl von Brn. beachtet, im übrigen gebe es aber sehr viele Brr., die die Loge nur einmal im Jahre besuchten.

IRLAND. Die Großloge von Irland hat für die Brr., die zur Jahresversammlung des Institute of Journalists (Journalistenvereins) nach Dublin gekommen waren, am 3. Sept. unter Leitung des zug. Großmeisters Brs. Sir James Creed Meredith eine Unterrichts-Großloge abgehalten, in der eine Aufnahme vollzogen und Br. W. J. Chetwode Crawley, der bekannte freimaurerische Geschichtsforscher, die Unterschiede zwischen dem irischen und dem englischen Ritual erläuterte.

VERMONT. Br. (Major) N. P. Bowman, Altgroßmeister der Großloge von Vermont, ist am 30. Juli in South Pasadena (Kalifornien) gestorben.

VIRGINIA. „Virginia Masonic Journal" nennt sich eine neue Zeitschrift, die seit kurzem als einzige Freimaurerzeitung Virginias erscheint.

MICHIGAN. Die 62. Jahresversammlung der Großloge von Michigan ist am 22. und 23. Mai in Grand Rapids abgehalten worden. Nach dem Am. Tyler-Keystone waren von den 395 Tochterlogen 384 vertreten. Nach dem Bericht des Großmeisters Brs. Rowson sind über 800 Mitglieder verstorben, darunter die Altgroßmeister Brr. Dunham, Peck, McGrath, Phillips und Finch (vgl. 1905 S. 143, 1906 S. 126 u. 174). 7 neue Logen sind eingesetzt, an 7 ist die vorläufige Arbeitsbewilligung erteilt und 14 neue Maurerhallen sind eingeweiht worden. Zwei Grundsteine wurden gelegt, und in

9 Fällen wurde die vorzeitige Beförderung gestattet. Der Großmeister scheint ein recht strenges Regiment geführt zu haben; denn er sagt am Schlusse seines Berichtes selbst: „Ich bin überzeugt, daß eine Anzahl ehrw. Meister und Schriftführer sich freut, daß mein Amtsjahr als Großmeister zu Ende ist, indem sie glaubt, ich sei ungewöhnlich streng gewesen, wenn ich sie beschuldigte, daß ihre Handlungen die Gesetze, Verordnungen und Entscheidungen der Großloge verletzten. Ich habe versucht, in meinen Entscheidungen billig und in meiner Kritik gerecht zu sein, aber jeden Meister, jeden Schriftführer oder jede Loge habe ich ohne Zögern zur Ordnung gerufen, wenn ich fand, daß ihr Briefwechsel, ihr Geschäftsgebahren oder ihre Arbeitsweise der Verfassung, den Verordnungen, den Hausgesetzen, dem Strafgesetz, dem Ritual oder dem Monitor, wie sie die Großloge genehmigt und angenommen hat, zuwiderlief.“ Der Großmeister hat den Logen den Briefwechsel mit den Tochterlogen andrer Großlogen verboten. Der Verlust von Chiffreritualen bereitete ihm großen Ärger; „ein Logenbeamter, der ein solches Ritual sorglos liegen läßt oder verliert, sollte von der Großloge getadelt werden“. Er hatte ferner zu rügen, daß Tochterlogen das in Michigan übliche Ritual in Tochterlogen andrer Großlogen vorführten und das Ritual einer fremden Großloge handhabten. Die Einnahmen der Großloge beliefen sich auf 32041, die Ausgaben auf 24561 Dollars. Der Vorschlag der Großloge von Colorado, ein „Kollegium von Großvorlesern“ einzusetzen, das eine Vereinheitlichung des Rituals in den verschiednen Großlogen anstreben soll, wurde abgelehnt. Eine Anfrage der Großloge des Distrikts Columbia, wie sich die Großloge von Michigan zu einer allgemeinen Feier des 24. Juni 1917 stelle, wurde dahin beantwortet, daß man jetzt noch nicht nötig habe, hierüber eine Entscheidung zu treffen. Im Ritual wurden einige Änderungen getroffen; so wurde das Wort „gloves“ (Handschuhe) durch „garments“ ersetzt, die Höhe der Säulen von 35 auf 18 Ellen verringert und bei der Überreichung des Schurzes die Worte eingefügt „when worthily worn“ (wenn würdig getragen). Ein Mitgliederverzeichnis nach dem Kartensystem soll für den Großschriftführer eingerichtet werden. Die Mitgliederzahl ist um 1924 auf 53795 gewachsen. Zum Großmeister wählte man Br. Charles L. Stevens in Detroit.

— „The Mosaic“, die von William H. Gallagher, dem Großkaplan der Großloge von Michigan geleitete Monatsschrift der Saginaw-Loge Nr. 77 in Saginaw, hat ihr Format vergrößert und ist das Organ der gesamten Maurerei Saginaws geworden.

NEW JERSEY. Eine Erinnerungstafel für Br. Daniel Coxe an oder in der Nähe seines Grabes in der St. Annen-Kirche in Burlington anzubringen, hat die Großloge von New Jersey auf ihrer heurigen Jahresversammlung beschlossen. Br. Coxe (geb. um 1674, gest. 5. Juni 1730) war 1730 vom englischen Großmeister Br. Herzog von Norfolk ermächtigt worden, in den damaligen Provinzen New Jersey, New York und Pennsylvanien Logen zu errichten, nach dem Allg. Handbuch der Freimaurerei II^3, S. 88 steht es aber

nicht fest, ob er von dieser Vollmacht Gebrauch gemacht hat. Br. Coxe war Großgrundbesitzer und Richter am Obersten Gericht von New Jersey.

— Deutsche Logen bestehen in New Jersey 11 an Zahl und zwar 3 in Newark, je 2 in Jersey City und Paterson und je eine in Hoboken, Elizabeth, Union Hill und Cambden. Sie zählen zusammen 1291 Mitglieder, die stärkste Loge 203, die kleinste 67. Die älteste Loge ist 1852 gestiftet, 9 in den Jahren 1865—73, die jüngste 1883.

NEW YORK. Br. Cantor †. Mitte August ist Br. Hermann Cantor, Ehrenmeister der deutschen King Solomon's-Loge Nr. 279 in New York, im Alter von 79 Jahren verstorben. Im Febr. v. J. konnte die Loge, deren Hauptstütze er war, sein goldnes Maurerjubiläum feiern. Br. Cantor vertrat die Große Freimaurerloge Zur Eintracht in Darmstadt bei der New Yorker Großloge.

Literatur.

Bücher zur Besprechung werden an die Redaktion erbeten.

M. Glogau jr., Buchhandlung und Antiquariat, Hamburg, Bleichenbrücke Nr. 6. Katalog Nr. 70. Wertvolle Werke aus verschiedenen Wissenschaften. 1907. (98 S.) 8°.

Nr. 2316—35 sind meist ältere Masonica zu mittlern Preisen.

27e Catalogue de Livres d'occasion Anciens et Modernes relatifs aux Sciences Occultes et Philosophiques... Paris. (VIe). Lucien Bodin, Libraire. 5, Rue Christine. 1906. (36 S.) 8°.

Enthält eingestreut und als Anhang französische freimaurerische Werke, Diplome, Abzeichen, Porträts usw. zu mittlern Preisen.

M. E. Gardner, London W. 14 Marlborough Road, Gunnersbury. N. II. A grand clearance catalogue.

Enthält Werke, die mit einem Schilling das Stück abgegeben werden; darunter eine Anzahl freimaurerischer Werke, namentlich Logengeschichten aus Maine.

Verzeichnis verkäuflicher Münzen und Medaillen von Zschiesche & Köder in Leipzig, Münzhandlung. Königstrasse 4. Nr. 110. October 1906. (202 S.) 8°.

Dieses reichhaltige Verzeichnis enthält Nr. 5344—5431 eine schöne Sammlung Freimaurer-Denkmünzen und -Abzeichen (darunter schon das der eben erst eingeweihten Leipziger Loge Vesta zum heiligen Feuer). Den höchsten Preis erreicht die v. Roese-Plakette mit 45 M., ihr folgt die Eisenacher Denkmünze von 1900 mit 40 M. Außerdem wird Nr. 8473 und 8475—83 Zacharias' Numotheca und das Hamburger Medaillenwerk (vollständig 120 M.) angeboten.

C. van Dalen's Kalender für Freimaurer auf das Jahr 1907. Bearbeitet von Herm. Merker. 47. Jahrgang. Leipzig, Verlag von J. G. Findel. 1907. (4 Bl., 338 S., 9 Bl.) Kl.-8°. Preis 2,50 M.

Der Dalensche Kalender hat sich längst als ein unentbehrlicher Begleiter für die deutsche Brüderschaft erwiesen und bewährt, so daß es seiner besondern Empfehlung gar nicht erst bedarf. Im neuen Jahrgang sind auch wieder sämtliche ungarischen Logen aufgenommen worden, und es ist eine neue Abteilung „Wohlfahrts-Einrichtungen“ eingeführt worden. Die S. 233 wieder aufgeführte „farbige“ Großloge von Ontario ist wohl identisch mit der unter Nr. 117 erwähnten „Farbigen Großloge in Canada“, jedenfalls gehört sie nicht unter die Unions-Großlogen.

De Vrijmetselaar. Driemaandelijksch Tijdschrift van de „Maçonnieke Vereeinging tot bestudeering van Symbolen en Ritualen". Jaargang I, Nos 1 en 2. Mei en Augustus 1906. Hoofdredacteur: Br.·. Dr. W. H. Denier van der Gon, Amsterdam, Valeriusstraat 45. (64 S.) 8^0.

Wir haben schon 1905 S. 174 die Gründung dieser Vereinigung erwähnt, die sich das Studium der Symbole und der Rituale zur besondern Aufgabe macht. Die am 7. Mai v. J. gegründete Vereinigung hat ihren Sitz im Haag. Es kann ihr jedes Mitglied einer anerkannten Loge beitreten. Der Jahresbeitrag ist auf $2^1/_2$ fl. festgesetzt, wofür die Schriften der Vereinigung geliefert werden. Die Zeitschrift der Vereinigung soll vor der Hand vierteljährlich in Heften von etwa 48 Seiten erscheinen. Innerhalb der Niederlande ist ein Abonnement ausgeschlossen, ausländischen Brn. wird die Zeitschrift für den Jahrespreis von $2^1/_2$ fl. geliefert. Das erste Heft macht einen guten Eindruck. Nach einer Einführung über die Entstehung und den Zweck der Vereinigung und ihrer Zeitschrift folgen Aufsätze über Symbolik, die heiligen Zahlen und die Katakomben (nach Br. Keller), die Dreiteilung der Tempel und die Rosenkreuzer. Dann werden 8 deutsche freimaurerische Werke (darunter die Asträa und die Katechismus-Erläuterungen von Br. R. Fischer) angezeigt und zum Teil recht ausführlich besprochen. den Schluß machen einige kurze Mitteilungen. Wir machen deutsche Brr., die sich für das Studium der Rituale und der Symbole interessieren, gern auf die Zeitschrift aufmerksam und wünschen, daß sie recht schöne Ergebnisse auf diesem Gebiete liefert.

Begemann, Dr. Wilhelm, Die Tempelherrn und die Freimaurer. Entgegnung auf die gleichnamige Schrift des Geheimen Archivrats Dr. Ludwig Keller. Von —. Berlin 1906. Ernst Siegfried Mittler und Sohn, Königliche Hofbuchhandlung, Kochstraße 68—71. (XI u. 82 S.) 8^0. Preis 2 Mark.

Zwischen den Brn. Keller und Begemann hat sich seit einiger Zeit eine literarische Fehde entsponnen, die einesteils die Beziehungen Ramsays und des Prätendenten Stuart und andernteils die des Comenius zur Freimaurerei zum Gegenstande hat. Wir haben dieser Fehde schon mehrfach gedacht (vgl. 1904 S. 176, 197; 1905 S. 5, 64, 176; 1906 S. 54, 144, 185, 240). In der vorliegenden Schrift unternimmt nun Br. Begemann nochmals mit der ihm eignen Gründlichkeit den Nachweis, daß Ramsay und Stuart die Rolle, die ihnen Br. Keller zuweist, in der Geschichte der Freimaurerei nicht gespielt haben. Die Schrift, die reich an neuen Aufklärungen ist, lüftet zugleich das Dunkel, das noch immer über den Anfängen der französischen Maurerei ruht. Damit beschäftigt sich der erste Teil der Schrift, und es wird hier quellenmäßig nachgewiesen, daß die Angaben Lalandes über die Einführung der Freimaurerei in Paris falsch sind. In der Zeit vor 1732, wo die erste Loge in Paris von der Londoner Großloge gestiftet wurde, ist von der französischen Freimaurerei noch nichts zu entdecken. Derwentwater war auch nicht der erste, sondern von 1736 an der zweite Großmeister Frankreichs; sein Vorgänger war Jakob Hektor Macleane, ein schottischer Edelmann. Der Großmeister d'Harnouester ist ins Reich der Fabel zu verweisen, ebenso wie die weitern Logen, die Lalande aufführt, die zum Teil mit der ersten englischen Tochterloge identisch sein dürften. Die nächsten Logen in Paris wurden 1733 und 1735 von London aus gestiftet. Der zweite Teil der Schrift handelt von Ramsay. Sein wahrheitsliebender Charakter wird nachgewiesen und die Ansicht Br. Kellers widerlegt, daß Ramsay ein Jansenist und ein Agent der Stuarts gewesen sei und mit seinem bekannten „Discours" templerische Bestrebungen in die französische Freimaurerei eingeschwärzt habe. Im letzten Teil der Schrift kommt Br. Begemann auf den Prätendenten Karl Eduard Stuart und führt hier u. a. den Nachweis, daß der berühmte Brief des Herzogs von Perth an Lord Olgivie vom 30. Sept. 1745, der das Templer-Großmeistertum Stuarts beweisen soll, offenbar gefälscht ist. Der Verfasser schließt: Vor 1750 kann ein mit der Freimaurerei verquickter Templerorden nirgends sicher nachgewiesen werden, am allerwenigsten schon um 1740 in Verbindung mit Ramsay und der französischen Großloge, die sich ganz an die englische Freimaurerei hielt und sich noch 1743 ausdrücklich bezeichnete als „Grande Loge Anglaise de France".

LATOMIA.

Neue Zeitschrift für Freimaurerei.

Begründet von Br. B. Cramer.

Verantwortlicher Leiter:

Br. (Landgerichtsrat) Paul Fischer in Gera-Untermhaus (Reuß).

Alle 14 Tage erscheint eine Nummer. — Preis des halben Jahrganges 3 M. fürs Ausland M. 3.25. Durch jede Buchhandlung zu beziehen. — Bei direkter Bestellung portofreie Zusendung. Anzeigen werden mit 25 Pf. für die Zeile berechnet.
Nachdruck der Original-Beiträge ohne Quellenangabe nicht gestattet.

Nr. 23. **Leipzig, den 10. November 1906.** **29. Jahrgang.**

Inhalt: Maurerische Gedenktage im November (S. 353). — Wie soll eine Freimaurerloge in der gegenwärtigen Zeit die Geldmittel verwenden, die sie zu humanitären Zwecken ansammelt? (S. 354). — Rundschau (S. 359). — Literatur (S. 367).

Maurerische Gedenktage im November.

Heute haben wir dreier Brr. zu gedenken. Auf den 10. Nov. fällt Br. von Scharnhorsts 150. Geburtstag. Dieser berühmte Heerführer wurde als Dragonerfähnrich am 10. März 1779 in der Göttinger Loge Zum goldnen Zirkel aufgenommen, scheint sich aber später nicht weiter um unsern Bund gekümmert zu haben; steht doch nicht einmal fest, ob er je den Meistergrad erlangt hat. Vor 125 Jahren, am 8. Nov. 1781, wurde der bekannte Altertumsforscher Br. Karl August Böttiger (1760 bis 1835) in der Dresdner Loge Zum goldnen Apfel aufgenommen, in der er er 1806 die Schrödersche Lehrart einführte und bei der er 1807 einen Engbund gründete. Und vor 75 Jahren, am 22. Nov. 1831, starb der ungarische Schriftsteller Br. Franz Kazinczy, der durch die Übersetzung der klassischen deutschen Werke auf die ungarische Literatur einzuwirken suchte; er war 1784 in der Mikolczer Loge Zum tugendhaften Kosmopoliten aufgenommen worden.

Das 50jährige Jubiläum ihrer Stiftung kann die Loge Ruprecht zu den fünf Rosen in Heidelberg am 26. Nov. und die Freimaurervereinigung Brüder in der Zerstreuung in Lingen am 15. Nov., das 25jährige der Bruderverein in Gößnitz am 8. Nov. feiern.

Wie soll eine Freimaurerloge in der gegenwärtigen Zeit die Geldmittel verwenden, die sie zu humanitären Zwecken ansammelt?

In dem letzten Jahresberichte der Saarbrücker Loge Zur Stärke und Schönheit findet sich der folgende bemerkenswerte Abschnitt:

„Die Armenkasse hatte im laufenden Jahre eine Einnahme von reichlich 900 M. und eine Ausgabe von ca. 800 M. Die Ausgaben wurden dazu verwandt, 8 Knaben und 8 Mädchen zu Weihnachten mit neuen Anzügen zu beschenken, im übrigen aber in kleinen Beträgen verzettelt. Es dürfte zu erwägen sein, ob die für die Wohltätigkeit aufzubringenden Mittel nicht in anderer Weise, mehr, wie seither, zu maurerischen Zwecken verwandt werden sollen. In der Wohltätigkeit am Ort werden wir von vielen Vereinen weit übertroffen, auch bestehen gesetzliche Verpflichtungen des Staates, der Gemeinden usw. in den meisten Fällen. Bei der großen Zahl von ca. 60000 Brr. Freimaurern in den deutschen Ländern dürfte es ein Leichtes sein, die jetzt in schwierigen Lagen befindlichen maurerischen Einrichtungen, wie z. B. das Altersheim für Freimaurer in Einbeck, die Kinderfürsorge, insbesondere das Seehospiz in Norderney, in wenigen Jahren zu Musteranstalten auszubauen, die der Würde der k. K. auch wirklich entsprechen. Wir müssen auch hier mehr der Zeitströmung folgen, die darauf gerichtet ist, große Verbände zu schließen, um einheitlich das zu erreichen, was in kleiner Zersplitterung nicht zu erreichen ist“

Das, was Br. Jansen in diesem Saarbrücker Berichte als wünschenswert ausspricht, ist schon oft von Brn. bei den verschiedensten Gelegenheiten angeregt worden. Auch ich habe schon vor Jahren wiederholt darauf hingewiesen, daß sich die praktische Betätigung humaner Gesinnung bei unsern Brn. noch vielfach auf vollkommen veralteten Bahnen bewegt, daß längst die Zeit da ist, neuen Zielen zuzustreben. — Wie kommt es doch, daß gerade in unsern Kreisen neuen Anregungen so lange Zeit passiver Widerstand entgegensteht? Ich glaube, es liegt zum Teil daran, daß unsere Jugend zu wenig interessiert wird. Sie kann sich vielfach nicht die genügende Zeit nehmen, um mr. Zeitschriften zu lesen, in denen solche und ähnliche Fragen besprochen werden, weil sie von den Geschäften des Alltaglebens zu sehr in Anspruch gewonnen ist. Unsere ältern Brr. aber sind für ihr Teil vielfach zu konservativ (in maurerischem Sinne gemeint) geworden und entschließen sich deshalb nur schwer zu Neuerungen. Also bleibt unsere Pflicht bestehen, immer wieder anzuregen. Einen neuen Anstoß hierzu für mich gab das Jahresfest des Rheinisch-Westfälischen Logenverbandes in Kreuznach.

Ein seit Jahren regelmäßig wiederkehrender Punkt der Tagesord-

nung bei den Verhandlungen der Verbandsdelegierten ist der Bericht des Vereins „Kinderfürsorge“. Die Geschichte dieser trefflichen Freimaurerstiftung des Rheinisch-Westfälischen und des Nordwestdeutschen Logenverbandes darf als bekannt vorausgesetzt werden. Auch dessen werden sich die Leser dieser Zeilen entsinnen, daß sich der Geschäftsführer, Br. Lotz in Düsseldorf, zu Johanni 1905 an jeden deutschen Bruder mit der Bitte gewandt hat, er möchte der „Kinderfürsorge“ eine Johannisgabe von wenigstens einer Mark zuwenden. Endlich wünschten einige niederrheinische Logen: es sollten die sämtlichen Rheinisch-Westfälischen Logen ihre Spenden zur silbernen Hochzeitsfeier unsers Kaiserpaares nicht nach Berlin schicken, sondern der „Kinderfürsorge“ überweisen. Die erstere Bitte geriet erklärlicherweise in Vergessenheit oder in den Papierkorb; die letztere wurde abgelehnt. Die „Kinderfürsorge“ aber kommt nicht vorwärts, sie kann ihr nächstliegendes Ziel, das Seehospiz in Norderney, nicht erreichen, weil ihr dazu gegen 80000 M. fehlen.

Noch einer andern Stiftung möchte ich hier gedenken, die des echt freimaurerischen Geistes wegen, aus dem sie geboren wurde, ebenfalls die liebevollste Unterstützung aller Freimaurer verdient. Das ist die König Wilhelm-Stiftung, deren Verwaltung die Loge in Bonn führt. Sie ist ja dazu bestimmt, Studierende durch Verleihung von Stipendien zu unterstützen. An ihr sind zwar eine Reihe von rheinischen und westfälischen Logen beteiligt, aber deren Jahresbeträge sind doch zum Teil außerordentlich gering. Die Stipendien sind daher viel zu klein, als daß sie von den Empfängern besonders beachtet würden. Solche kleine Stipendien gibt es an deutschen Hochschulen eine große Zahl und sie werden so ziemlich nach Schema f unter die jeweiligen Bewerber verteilt. Der Student aber verbraucht sie so nebenbei und denkt wenig darüber nach, daß er mit ihrer Annahme auch Verpflichtungen übernommen hat. Das ist ein längst anerkannter Übelstand, und die Logen haben keine Ursache, ihn auch noch zu vermehren. Die König Wilhelm-Stiftung sollte daher lieber ganz wenige, aber dann so hohe Stipendien verteilen, daß jedes genügt, einem bescheidenen Studenten die Existenzmittel völlig zu bieten. Dann hat sie auch das Recht, sich den Bewerber sehr genau anzusehen und zu kontrollieren, ob ihr Geld gut, d. h. in ihrem Sinne angewandt wird. Um das aber zu ermöglichen, müßten die beteiligten Logen wesentlich höhere Beiträge zahlen. Diese würden dann aber auch ein gut angelegtes Kapital für die Zukunft bilden.

„Kinderfürsorge“ und „Kaiser Wilhelm-Stiftung“ sollten mir aber nur der Anlaß zu diesen Ausführungen gewesen sein. Ich weiß sehr wohl, daß es für andere Landesteile andere Aufgaben gibt, deren sich die

deutschen Logen widmen können und sollen. Aber, sie müssen sich auf alle Fälle zu großen maur. Zwecken vereinigen, sie müssen aufhören ihre „Armenbeiträge“ zu verzetteln, sie zu diesen und jenen Kleinigkeiten, die, wie ich gern zugeben will, jede für sich human und rührend nett sein mögen, zu verbrauchen, leider jedoch meist zu Zwecken die ihren eigentlichen Grund in persönlichen Liebhabereien haben, ohne daß damit einer großen, wohl durchdachten Aufgabe genügt wird. Die heutige Verwendung unsrer Sammlungen zu humanitären Zwecken ist — kurz gesagt — nichts, als das Spenden von Almosen, denen keinerlei Gegenleistungen gegenüberstehen; sie ist die denkbar bequemste Befriedigung augenblicklicher sentimentaler Gemütsanwandlungen, aber es sind keine Taten wahrer Menschenliebe, deren Zweck doch darauf gerichtet sein muß, Schäden des Gesellschaftslebens wirklich zu heilen. Nicht die äußern Symptome dieser Schäden sollen von uns für den Augenblick unkenntlich oder unsichtbar gemacht, sondern ihre Wurzeln sollen zerstört werden und dadurch die Zustände gesunden, damit für eine bessere Zukunft die Wege gebahnt werden. Mit Almosen akuter Not begegnen ist Sache des Einzelnen, und jeder Bruder wird im Privatleben gegebenen Falles den an ihn herantretenden Notleidenden nach Möglichkeit unterstützen. Anders ist die Aufgabe der Loge als Gesellschaft, und diese Aufgabe kann nur von vielen vereinigt, gemeinsam gelöst werden.

Schon unsere ältesten Vorfahren haben bei ihren Arbeiten „der Armen gedacht“. Diese Sammlungen hatten aber doch einen ganz andern Charakter als heute. Die meisten Logen erheben heute „Armenbeiträge“ nicht nur von den Brüdern, die den Arbeiten beiwohnen, sondern sie erwarten ihre Zahlung auch von solchen, die nicht anwesend waren. Es gibt „Ortssatzungen“ einzelner Logen, nach denen ein fester jährlicher Minimalbeitrag für die Armenkasse gleichzeitig mit den andern Logenbeiträgen auch von den nicht ortsansässigen Brüdern erhoben wird. Das ist berechtigt; denn dem Opfersinne der Brüder wird dadurch keine Schranke gesetzt, aber immer ein Mindestbetrag für die Armenkasse erzielt. Bei vielen Logen kann man die Anfänge dieser Ordnung in den 30er und 40er Jahren des vorigen Jahrhunderts aus den Akten nachweisen. In jener Zeit reisten die Menschen viel, wenn auch die Reisegelegenheiten noch recht mangelhaft waren. Da klopfte mancher „reisende Bruder“ an die Tür einer Loge, erbat und erhielt eine Unterstützung. Das scheint öfter vorgekommen zu sein, als wir heute denken; denn ich habe in den Akten mehrerer alten Logen gelesen, daß man gerade zu diesem Zwecke eine Armenkasse mit festen Beiträgen gründete. Spenden für Ortsarme dagegen wurden meist in jedem einzelnen

Falle von den Brüdern erbeten. Kluge „durchreisende Brüder“ verstanden es nicht selten relativ große Beträge aus diesen Armenkassen in ihre Taschen hinüberzuleiten. So fand ich im Jahresberichte der Loge in Mülheim a. d. Ruhr aus dem Jahre 1847 die Mitteilung, daß man einem „durchreisenden Bruder“ ein Geschenk von 50 Thalern gab, und diese Betätigung der Bruderliebe „als Maurerrecht im Geiste des humanen Herders (!)“ reklamierte, um diesem damit „ein bleibendes Denkmal zu stiften, auf welches sein verklärter Geist nur mit Wohlgefallen blicken kann“. Ähnliche seltsame Reflexionen habe ich öfter in alten Akten wiedergefunden. Auch von recht unerfreulichen Erfahrungen wissen manche Berichte zu erzählen. Diesen häßlichen Auswüchsen machte das Zeitalter, in dem der Mensch lernte, „mit dem Blitze zu schreiben, mit dem Dampfe zu reisen und mit dem Sonnenstrahle zu malen“, ein Ende. Unsere Brüder in den Logen aber fahren fort, nach guter Gewohnheit ihre Armenbeiträge zu sammeln; deren Verwendung nur wurde eine andere. Sie ist leider zu sehr abhängig geworden von persönlichen Liebhabereien einzelner Brüder, die in gar keinem Zusammenhang mit allgemeinen maurerischen Erwägungen stehen. Dabei stellen sich viele Logen unmittelbar neben profane Vereinigungen, denen die Betätigung der Menschenliebe ein neuer abwechslungsreicher Sport oder ein andrer Deckmantel für die Befriedigung der Vergnügungssucht ihrer Mitglieder ist und bei denen nicht selten der verloren gehende Kostenaufwand der einzelnen Mitglieder für diese Zweckvergnügungen weit höher ist als die Summen, die als „Reinerträge“ für Arme abfallen. Das darf und soll eine Loge nicht tun. Es ist an sich nichts dagegen einzuwenden, wenn sie ihre Armenbeiträge für Weihnachtsbescherungen armer Kinder, für Konfirmandenbekleidung, für Frühstückspenden oder Ferienkolonien armer Schulkinder, denen unser Br. Emil Rittershaus in poetischer Form so rührend das Wort zu reden wußte, für Unterstützung armer Wöchnerinnen, für Geschenke, mit denen man „die Tränen der Witwen und Waisen zu trocknen“ versucht, und wie die an sich gewiß schönen Zwecke sonst noch heißen mögen; es ist nichts dagegen einzuwenden, sagte ich, aber es ist das alles in dem eingangs mitgeteilten Abschnitte aus dem Saarbrücker Bericht richtig ein zweckloses Verzetteln unsrer Mittel genannt worden. Die Beteiligung unsrer Brüder und Schwestern an allen den genannten und noch andern humanitären Unternehmungen der Menschen — wenn möglich in anregender oder führender Stellung — ist als echte Frucht unsrer freimaurerischen Erziehung so selbstverständlich, daß man darüber kein Wort zu verlieren braucht. Aber die Loge als Teil eines großen Bundes hat andere, und

ich glaube, größere und wichtigere Aufgaben zu erfüllen. Sie darf ihre Armenbeiträge nicht fernerhin so verzetteln, wie sie es bisher getan hat.

Wie u. a. Friedrich der Große über solche Art von Betätigung humanitärer Gesinnung bei Freimaurern dachte, das spricht er deutlich in einem Briefe aus, den ich nicht unterlassen möchte, hier in Erinnerung zu bringen. Die Loge Royal York in Berlin, die Mutter der heutigen Großloge gleichen Namens, hatte vom großen Könige als Großmeister die Erlaubnis zu einem Wohltätigkeits-Konzerte für Arme erbeten. Darauf erhielt sie die folgende Antwort:

> Ce n'est qu'avec peine, que le Roi apprend, par la requête de la loge, la Royale York de l'amitié, à Berlin, qu'elle s'ecarte des premiers principes de la vraie maçonnerie, et qu'au lieu de s'eccuper uniquement du premier but honorable de cette confraternitè, elle s'amuse de l'établissement d'un concert dispendieux, qui ne pourra guère contribuer a augmenter ses charités. En effet c'est bien badiner, avec un ordre d'ailleurs si venerable, et sa Majesté ne voit aucun motif, d'accorder Son autorisation et Sa protection speciale à des pareilles frivolités.
>
> Potsdam, ce 13 de Novembre 1780 Frederic.
>
> Aux maçons de la Royale York de l'amitié à Berlin.

Wenn ich nun dazu übergehe, nach diesen Erörterungen allgemeinerer Natur den deutschen Brüdern konkrete Vorschläge zu unterbreiten, so wende ich mich dabei zunächst an die Logen des Rheinisch-westfälischen, des Nordwestdeutschen und des Oberrheinischen Logenverbandes. Ich tue das deshalb, weil ich hier in einer Reihe von Jahren Erfahrungen gesammelt habe, die mir ein Urteil über ihre Verhältnisse gestatten und weil in vielen ihrer Logen Brüder sind, die ich zu meinen besten persönlichen Freunden zählen darf, mit denen ich auch über diesen Gegenstand schon manches Zwiegespräch hielt, aus dem ich weiß, daß unsere Meinungen nicht auseinandergehen. Diese Brüder bitte ich ganz besonders in ihren Logen mitzuhelfen, daß die angeregten Gedanken bald in die Wirklichkeit übersetzt werden, daß — wenn eben möglich — noch in diesem Jahre der Anfang gemacht werde und schon der nächste Johannisbericht mitteilen kann: Wir haben den ersten Versuch gemacht. Ich zweifle keinen Augenblick, daß der darauf folgende Johannisbericht bezeugen wird: Er ist gelungen und befriedigt die Brüder von Herzen.

Was aber im Westen unsers Vaterlandes richtig ist, das gilt gleichermaßen im wesentlichen für alle andern großen Gauverbände. Gerade diese Gauverbände denke ich mir als die eigentlichen Träger des Ge-

dankens. Sollte er in allen Logen Wurzel schlagen, so würde die gemeinsame Verwendung der gesammelten Geldbeträge ein Band werden, das die Verbandslogen mit unzerreißbarer Festigkeit umschlingen muß; denn nichts verbindet Menschen und Menschengruppen fester mit einander als die gemeinsame Verfolgung großer Ziele, zumal dann, wenn diese im Hintergrund die Menschenliebe haben.

Jeder Gauverband bestimme zunächst für sich das Ziel, das er mit den Sammlungen seiner Verbandslogen erreichen will. Zur Ausführung ist kein andrer Verwaltungsapparat nötig als der, welcher bereits im „Geschäftsführenden Ausschuß“ des Verbandes vorhanden ist, der ja doch einmal dasein muß; denn unser Vorschlag soll nicht etwa die in den letzten Jahrzehnten leider so unheilvoll betriebsame maurerische Gesetzgebungsmaschine aufs Neue in Tätigkeit setzen, damit die schöne Sache nicht wieder in Paragraphen und Kommentaren erstickt wird.

Der Rheinisch-Westfälische, der Nordwestdeutsche und der Oberrheinische Logenverband haben zusammen etwa 75 Logen mit annähernd 5500 Brüdern. Nach den Erfahrungen darf man als jährlichen Durchschnittsbetrag jedes Brs. für die Armenkasse — die künftig einen der Sache entsprechenderen Namen erhalten könnte — etwa 9—10 M. rechnen. Das ergibt, zumal für kleine Logen kaum nennenswerte Summen; zusammengelegt aber den stattlichen Betrag von fast 55000 M. Für diese drei Verbände ergäbe sich als nächstes Ziel dasjenige, was sie seit Jahren zu ihrem Lieblings- und Schmerzenskinde adoptiert haben: die „Kinderfürsorge“ mit ihrem Seehospiz. In höchstens zwei Jahren würde erreicht sein, was bei der heutigen Sachlage noch Jahrzehnte dauert und nachgerade von einer Reihe anderer Vereinigungen überholt wird. Diese brauchen ja nur die Hand auszustrecken, wenn sie der Welt den Beweis liefern wollen, wie geringe Werbekraft unsere k. K. mit ihrem freimaurerischen Geiste hat. Diesen Beweis dürfen sie aber niemals führen können. Dafür müssen wir sorgen, und wir können es im gegebenen Falle so leicht, wenn wir uns nur rasch genug entschließen, den heutigen gänzlich veralteten, mit dem Geiste der Zeit und unserer durch sie bedingten Aufgabe in flagrantestem Widerspruche stehenden Wege aufzugeben.

Saarbrücken, 15. Okt. 1906. Br. *Otto Ilesse.*

Rundschau.

Deutsches Reich.

Allgemeines.

— Für die Bibliographie hat nun auch die Große National-Mutterloge Zu den drei Weltkugeln auf vier Jahre einen Beitrag von je 300 M. be-

willigt. Die Große Loge Royal York hat die Räumlichkeiten für das Bureau des Ausschusses unentgeltlich zur Verfügung gestellt.

FRANKFURT A. M. Die 2. hiesige Bezirksversammlung des Vereins deutscher Freimaurer ist am 21. Okt. abgehalten worden. Nach der Bauhütte hatten sich etwa 160 Brr. eingefunden. Br. v. Reinhardt aus Cannstatt berichtete über die Jahresversammlung des Vereins, Br. Klenk aus Mainz behandelte die Frage, wie bei den neu aufgenommenen Brn. das Interesse an der Maurerei am besten wachgehalten werden könne, und Br. Gerlach aus Wiesbaden sprach über maurerische Toleranz. An die beiden Vorträge knüpften sich längere Aussprachen.

Grosse National-Mutterloge Zu den drei Weltkugeln in Berlin.

(Nach dem Bundesblatt.)

DUISBURG. Br. Quedenfeldt †. Am 5. Okt. ist Br. (Stadtbaurat) Theodor Quedenfeldt, Meister vom Stuhl der Loge Zur deutschen Burg, nach langem schwerem Leiden i. d. e. O. eingegangen. Er war am 8. Juli 1834 geboren und gehörte dem Bunde seit 1887 an. Seit 1900 führte er den ersten Hammer, nachdem er seit 1891 zug. Meister gewesen war.

INSTERBURG. Das 65jährige Maurerjubiläum hat am 15. Okt. Br. (Sanitätsrat Dr.) Wilh. Gaulke, Mitglied der Loge Zum preußischen Adler, gefeiert. Der Jubilar wird demnächst 90 Jahre.

RATIBOR. Eine lebensgroße Figur Johannes des Täufers hat sich die Loge Friedrich Wilhelm zur Gerechtigkeit in der Mayerschen Hof-Kunstanstalt für kirchliche Arbeiten in München anfertigen lassen und am 30. Sept. in einer besondern Festloge enthüllt. Die Kosten (850 M.) sind durch eine Sammlung unter den Mitgliedern aufgebracht worden.

Grosse Landesloge der Freimaurer von Deutschland in Berlin.

(Nach der Zirkelcorrespondenz.)

— Nach der statistischen Übersicht zählte die Große Landesloge Johanni 130 Logen (+ 4 gegen das Vorjahr) mit 13197 (+ 305) Mitgliedern, von denen 11011 (+ 310) im III., 1145 (— 52) im II. und 1041 (+ 47) im I. Grade standen. Aufgenommen wurden 733 (+ 38), angenommen 132 (+ 19) Brr. Durch Tod schieden 329 (— 37) aus, es deckten 231 (— 2), ausgeschlossen wurde kein Br. (— 2). Die Zahl der Ehrenmitglieder betrug 1044 (— 9), die der ständig besuchenden Brr. 1161 (+ 6) und die der dienenden Brr. 553 (+ 13). Arbeitslogen fanden 1832 (— 36), Festlogen 364 (+ 6), Trauerlogen 115 (+ 3) und Beratungen 742 (— 22) statt. Milde Stiftungen bestanden 283 (+ 20).

GREIFSWALD. Br. (Ortsschulinspektor und Rektor) Herm. Graul hat sein Amt als Logenmeister der Loge Karl zu den drei Greifen, das er seit drei Jahren inne hatte, wegen vermehrter Berufsgeschäfte niedergelegt. Zu seinem Nachfolger ist der bisherige zug. Logenmeister Br. (Prof. und Oberlehrer an der Landwirtschaftsschule) Robert Hasenjäger in Eldena gewählt worden.

NORDHAUSEN. Das goldne Maurerjubiläum ihres frühern Logen-

meisters Brs. (Amtsgerichtsrats a. D.) August Silkrodt in Dortmund hat die Loge Zur gekrönten Unschuld am 24. Oktober festlich begangen.

Grosse Loge von Hamburg.

BRAUNSCHWEIG. Das 65jährige Maurerjubiläum hat am 2. Nov. Br. (Rentner) August Werner, Mitglied der Loge Karl zur gekrönten Säule, gefeiert. Der Jubilar ist 93 Jahre alt.

Grossloge Zur Sonne in Bayreuth.

— Der Bundesrat der Großloge Zur Sonne hatte nach dem Bayr. Bundesblatt den Bundeslogen nahegelegt, des 25. Todestages des Großmeisters Brs. Blunschli (vgl. S. 337) bei ihren Logenarbeiten im Oktober entsprechend zu gedenken. Die Heidelberger Loge Ruprecht zu den fünf Rosen hat eine besondere Gedenkfeier veranstaltet. — Nach der statistischen Übersicht ist sich die Zahl der Bundeslogen (34) und der Kränzchen (12) gleich geblieben. Die Zahl der ordentlichen Mitglieder beläuft sich auf 3008 (+ 2), von denen 2194 (+ 21) im III., 373 (— 15) im II. und 441 (— 4) im I. Grade stehen. Aufgenommen wurden 138 (— 34), angenommen 10 (— 41) Brr. Durch den Tod schieden aus 71 (+ 7), durch Streichung 31 (— 4), durch Deckung 26 (+ 7) und durch Entlassung 18 (— 42) Brr.; ausgeschlossen wurde niemand. Ehrenmitglieder haben die Logen 252 (+ 10), ständig besuchende Brr. 195 (+ 18) und dienende Brr. 72 (+ 4). Arbeitslogen fanden 402 (— 30), Festlogen 61 (— 4), Trauerlogen 20 (— 3) und Konferenzen 597 (+ 61). Stiftungen bestanden 94 (+ 4).

Grosse Mutterloge des Eklektischen Freimaurerbundes in Frankfurt a. M.

HAMBURG. Das Pestalozzi-Stift, das die Loge Zur Brudertreue an der Elbe 1864 zur Erziehung verwahrloster Kinder gegründet hat, ist dem Bundesblatte zufolge nach Volksdorf verlegt und am 30. Aug. eingeweiht worden. Es befand sich ursprünglich in Billwerder und wurde 1866 nach Barmbek verlegt, wo die Zahl der Zöglinge bis auf 80 stieg. Nachdem ein großer Teil des Grundbesitzes für den Bau der Hasselbrook-Ohlsdorfer Bahn in Anspruch genommen worden ist und der mit der Anstalt verbundene landwirtschaftliche Betrieb nicht mehr durchgeführt werden konnte, machte sich eine abermalige Verlegung nötig. Das neue Grundstück umfaßt 30 Hektar, und das Stiftsgebäude ist für 100 Zöglinge eingerichtet worden.

Ausland.

SCHWEIZ. Die Stuhlmeisterversammlung der Schweizer Logen hat nach der Alpina am 7. Okt. in Solothurn stattgefunden. Als neues Diskussionsthema wurde den Logen „Die Ethik in der Ehe und der Familie“ gestellt und der Plan einer „Freimaurer-Bevormundung“ junger Familienangehöriger in der Fremde, den die Genfer Loge La Persévérance angeregt hat, angenommen.

ENGLAND. Der heurige Kirchenkongreß am 3. Okt. in Barrow hat wieder Veranlassung gegeben, eine freimaurerische Nebenversammlung ab-

zuhalten. Sie fand unterm Vorsitz von Br. Graf von Lathom statt, und es hielt der vormalige Provinzial-Großkaplan Br. Rev. W. S. Hildesley aus Liverpool einen Vortrag über „Geistliche und Maurerei“, worin er die Gründe darlegte, warum ein Geistlicher Freimaurer sein solle.

— Ein Freimaurer-Gottesdienst, bei dem die Teilnehmer die maurerische Bekleidung trugen, hat am 14. Okt. in Scruton stattgefunden.

— Br. Sir Augustus Frederick Godson, seit 1895 Provinzial-Großmeister von Worcestershire, ist am 11. Okt. in Ashfield, Malvern, gestorben. Er war 1835 geboren und widmete sich der Rechtsanwaltslaufbahn. 1881 bis 1900 gehörte er dem Parlament an. 1898 wurde ihm die Ritterwürde verliehen.

— Die besondern Auszeichnungen einzelner Tochterlogen der Großloge von England stellt der Freemason S. 178 f. zusammen. Darnach herrscht in England seit 1867 die Sitte, Logen, die nachweisen können, daß sie 100 Jahre ununterbrochen gearbeitet haben, ein besonderes Jahrhundert-Abzeichen (Centenary Jewel) und eine Jahrhundert-Urkunde (Centenary Warrant) zu verleihen. Dieser Auszeichnung erfreuen sich jetzt 245 Logen. Außerdem gibt es noch 42 Logen, die vor 1867 ihr 100jähriges Bestehen gefeiert haben und daraufbezügliche Abzeichen besitzen. 19 Logen, die einen Großschaffner (Grand Steward) ernennen dürfen, haben das Vorrecht, roteingefaßte Schürzen zu führen. 17 Logen besitzen die silberne Freimaurerhallen-Denkmünze, die der Meister vom Stuhl zwischen den Schenkeln seines Winkelmaßes trägt. Es ist der Rest von 26 Logen, die 1779 dazu beigetragen haben, die Schulden des Baus der Londoner Freimaurerhalle zu decken, weshalb ihnen damals die Denkmünze gewidmet wurde. Außerdem haben noch mehrere Logen besondere Abzeichen, so die Großschaffnerloge, die Großmeisterloge Nr. 1, die Antiquity-Loge Nr. 2, die Royal Somerset House and Inverness-Loge Nr. 4, die Britische Loge Nr. 8, die Royal Alpha-Loge Nr. 16, die deutsche Pilger-Loge Nr. 238 (goldne Kelle mit silbernem Schlüssel), die Prinz von Wales-Loge Nr. 259, die Harmonic Lodge Nr. 356 auf St. Thomas, die Lambton-Loge Nr. 375, die St. Helenen-Loge Nr. 531 in Hartlepool (eine dreieckige Denkmünze mit Halsband, die der Loge von der Loge L'Aménité in Havre 1868 geschenkt wurde und die seitdem der Meister vom Stuhl trägt) und die Polnische Landesloge (Polish National Lodge) Nr. 534, deren Mitglieder den polnischen weißen Adler tragen.

FRANKREICH. Eine „Tageslicht-Loge“, wie die Amerikaner sagen, befindet sich nach dem Zirkel S. 545 in Paris. Es ist die Loge Art et Travail, eine Tochterloge der Großloge von Frankreich, die ihre Arbeiten nachmittags 4 Uhr beginnt, weil ihr viele Bühnenkünstler angehören, die abends beschäftigt sind.

RUSZLAND. Die St. Petersburger Ztg. (Nr. 222 vom 16. Sept.) druckt unter der Überschrift „Aus Liederbüchern der Freimaurer“ drei Lieder aus den Sammlungen „Freymaurerlieder zum Gebrauch der E. Loge Muse Urania“ (St. Petersburg 1783), „Freymaurerlieder zum Gebrauch der E. Loge Ver-

schwiegenheit“ (das. 1792) und „Freymaurerlieder zum Gebrauch einiger g. und v. Logen (das. 1789) ab, von denen übrigens die beiden letzten Sammlungen Kloß unbekannt sind. Unter den Liedern befindet sich das bekannte „Hier in der Freiheit sicherm Schoße“ von Br. Lenz.

— Nach der St. Petersburger Ztg. (Nr. 247 vom 17. Okt.) hat der Präsident der Odessaer Abteilung des Verbandes des russischen Volkes, Graf Konowzin, beim Kaiser darum nachgesucht, daß in ganz Rußland die Freimaurerlogen aufgelöst und die Beamten, die diesen Logen beigetreten seien, aus dem Staatsdienst entlassen würden. (Da es in Rußland keine Freimaurerlogen gibt, ist das Gesuch gegenstandslos. D. R.)

TÜRKEI. In Saloniki ist nach der Acacia am 20. Aug. eine Tochterloge des Iberischen Souveränen General-Großrats und der Spanischen Souveränen Symbolischen Großloge unter der Matrikelnummer 238 gegründet worden.

BRITISCH-INDIEN. Br. Lord Lamington, der Gouverneur von Bombay, hat am 25. Sept. den Grundstein zu zwei Erweiterungsbauten des Jamsetjee Jejeebhoy-Hospitals und des Grant Medical College in maurerischen Formen gelegt, und es ist ihm dabei von ehemaligen Studenten der genannten Hochschule ein maurerisches Erinnerungsabzeichen überreicht worden. Einige Tage vorher hatte der katholische Verwalter der Erzdiözese Bombay in der dortigen Presse dagegen Einspruch erhoben und alle Katholiken, einschließlich der Studenten, aufgefordert, „sich von allem gänzlich fernzuhalten, was immer mit der Freimaurerei in Verbindung stehe, sei es im Wege von Subskriptionen oder Unterzeichnung von Adressen oder durch Gegenwart bei maurerischen Zeremonien“.

STRAITS SETTLEMENTS. Ein englisches Distrikts-Großkapitel der Royal Arch-Maurer ist in Singapur errichtet worden. Ihm unterstehen 2 Kapitel in Singapur und je eins in Pinang und Taiping Perak. Distrikts-Großsuperintendent ist Br. Walter John Napier.

GEORGIA. Die Großloge von Georgia hat ihre 119. Jahresversammlung am 31. Okt. v. J. in Macon abgehalten. Sie hat dabei — eine Ausnahme unter den nordamerikanischen Großlogen — ihren Großmeister Br. Max Meyerhardt in Rome zum sechsten Male wiedergewählt. Von seinen Entscheidungen erwähnt der Führer folgende, die auf eigenartige Vorkommnisse oder Ansichten schließen lassen: Ein amtlicher Prüfer, der in einer Regierungsbrennerei beschäftigt ist, ist nicht aufnahmefähig. Ein Freimaurer darf als Geschworener kein Mitglied des Bundes zu schützen trachten, das eines Verbrechens schuldig ist; ein Maurer muß dem Landesgesetz gehorchen; wenn ein Freimaurer ein Verbrechen begeht, so kann er nicht die Freimaurerei um Hilfe anrufen, damit sie ihn vor den gesetzlichen Folgen seiner Tat schütze. Die Keuschheit der Frau eines Maurers muß jedem Freimaurer heilig sein; gleichgiltig, was ihre Torheiten oder Launen sein mögen, der maurerische Schutz muß ihr unter allen Umständen zu teil werden. Eine Loge kann ihr Eigentum nicht an jemand vermieten, der Spirituosen verkauft oder verschafft, sei es nun ein Wirt, ein

Klub oder eine gesellige Vereinigung; Maurertum und Spirituosengeschäft müssen schlechthin und für immer geschieden sein. Es wurden 6 neue Logen eingeweiht, so daß jetzt 499 Logen bestehen mit 25289 (+ 1169) Mitgliedern.

IDAHO. In der Großloge von Idaho herrscht nach dem Führer ein starker Temperänzgeist. So entschied der Großmeister: ein Apotheker, der Spirituosen in Flaschen zum Hausbedarf verkauft, ist nicht aufnahmefähig.

ILLINOIS. Die 66. Jahresversammlung der Großloge von Illinois ist am 5. Okt. v. J. in Chicago abgehalten worden. Der Großmeister berichtete nach dem Führer, daß er mehrfach die Grundsteine von Kirchen an Sonntagen gelegt habe, weil ihm dieser Tag hierfür passend erschienen sei, daß er aber auf Einspruch eines Brs. und nachdem sich der Gesetzesausschuß der Ansicht dieses Brs. angeschlossen habe, davon abgekommen sei. Der Bericht eines Ausschusses tadelte, daß viele Logen in Chicago und wohl auch außerhalb große Summen für Speisen, Zigarren usw. ausgäben, so daß sie sich der berechtigten Anschuldigung unnützer Ausgaben, wenn nicht gar der Verschwendung aussetzten. „Der Zuwachs an Mitgliedschaft ist groß und die Logenkassen sind gefüllt. Veranlaßt durch ein großes Einkommen und durch die Führung junger und vielleicht unerfahrener Beamten haben viele Logen ihre geselligen Ausgaben bedeutend erhöht, und andere folgten ihnen, versuchten, sie zu übertreffen, bis endlich eine Verschwendung bei geselligen Veranstaltungen erreicht worden ist, die vor wenigen Jahren noch ganz unbekannt war und sicherlich ohne Berechtigung ist. Auch die Mode, aus dem Logenvermögen ein kostbares Juwel für den ausscheidenden Meister zu kaufen, ist so eingerissen, daß sie in manchen Logen fast wie eine Verpflichtung betrachtet wird.“ Der Großmeister stimmte dem bei und führte u. a. aus: Mehr Aufmerksamkeit solle der Pflege der edlen Eigenschaften von Kopf und Herz gewidmet werden, als der Fröhnung von Leidenschaften, die unsrer tierischen Natur entspringen. Der „Illinois Freemason“ tadelt an den Logen, daß sie Männern, die in der Öffentlichkeit eine Rolle spielen, nachstellen; „diese Kuppelei (pandering) auf seiten von Logen ist geradezu widerlich, und es ist an der Zeit, daß Maurer zu der Erkenntnis erwachen, daß nicht der Mann die Maurerei ehrt, sondern die Maurerei es ist, die den Mann ehrt.“ Die Großloge zählt 712 Logen mit 74741 Mitgliedern.

MASSACHUSETTS. Das Royal Arch-Großkapitel von Massachusetts hat neuerdings erlaubt, daß ein Mitglied gleichzeitig mehreren Kapiteln angehören könne.

NEW YORK. In der Stadt New York gibt es außer Logen, die in deutscher Sprache arbeiten, auch solche, die sich der französischen, italienischen, spanischen und dänischen Sprache bei ihrer Arbeiten bedienen. Der 10 Großlogendistrikt ist aus Logen zusammengesetzt, die in 4 verschiednen Sprachen arbeiten; er wird deshalb auch als der „Polyglottendistrikt“ bezeichnet.

WASHINGTON. Während wohl fast alle Großlogen der Union einem Freimaurer, der sich verbrennen läßt, das maurerische Begräbnis ver-

weigern, hat jüngst die Großloge von Washington nach dem Am. Tyler-Keystone entgegengesetzt entschieden und einen Ausschuß eingesetzt, der ein entsprechendes Ritual ausarbeiten soll.

MEXIKO. Die Großloge Valle de Mexico, die vom Obersten Rat unabhängig war, und die Großloge Santos Degollado, die unterm Obersten Rat stand, haben sich im Dez. v. J. zu einer unabhängigen Großloge Valle de Mexico verschmolzen. Der Antrag stand schon 1903 auf der Tagesordnung der Jahresversammlung der Großloge Valle de Mexico, wurde aber abgelehnt (vgl. 1903 S. 192). Die neue Großloge zählt 42 Logen, von denen 21 in spanischer und 19 in englischer Sprache arbeiten.

AUSTRALIEN. Der Plan einer „maurerischen Konferenz" der australischen Großlogen, der in Neuseeland angeregt worden ist (vgl. S. 286), findet nach dem „Craftsman" in Westaustralien und Queensland Anklang.

QUEENSLAND. Die englische Distrikts-Großloge von Queensland hat in Br. Alfred John Stephenson, der seit v. J. zug. Distrikts-Großmeister war, einen neuen Distrikts-Großmeister an Stelle des verstorbnen Brs. Gregory (vgl. 1905 S. 151) erhalten. Die Einsetzung fand am 7. Juli in Brisbane unter Teilnahme von 400 Brn. statt.

VICTORIA. Die Großloge von Victoria zählt jetzt nach dem Bericht, den der Großmeister Br. Dr. W. Balls-Headley auf der Jahresversammlung erstattet hat, 191 Logen mit 9426 Mitgliedern. In letzten 10 Jahren ist sie um 25 Logen und 1777 Mitglieder gewachsen, in den letzten 4 Jahren wurden 15 Logen gestiftet und 11 Maurerhallen eingeweiht. Der Allgemeine Fonds weist 1317, der Wohltätigkeitsfonds 11853 £ Vermögen auf. Die Freemasons' Charitable Institution unterhält 21 Personen. Für Wohltätigkeitszwecke wurden im letzten Jahre 1200 £ und in den letzten 10 Jahren 18000 £ verausgabt.

— Die „Oriflamme", das Organ des Berliner Großorients und Souveränen Sanktuariums, eröffnet ihre Nr. 2 (Juli—Dezember) mit folgendem bombastischen „Edikt" des General-Großmeisters:

„Wir, Albert Karl Theodor Reuß, 33.°, 90.°, 96.° Souveräner General-Großmeister ad vitam des Ordens der vereinigten Riten der Schottischen, Memphis- und Misraim-Freimaurer in und für das Deutsche Reich, Souveräner General-Groß-Kommandeur, Absoluter Groß-Souverän, Souveräner Pontif, Souveräner Ordensmeister der Orientalischen Templer-Freimaurer, Magus Supremus Soc. Frat. R. C., S.·. I.·. 33.°, Termaximus Regens I. O. usw. usw., tun hierdurch kund und zu wissen, daß Wir Uns bewogen gefunden haben, kraft der Uns anvertrauten und übertragenen Gewalten und Machtbefugnisse, die Bearbeitung und die Verwaltung der unserer Jurisdiktion in Deutschland und den deutschsprechenden Ländern unterstellten drei freimaurerischen Riten voneinander zu trennen und die drei Riten zu drei selbständigen freimaurerischen Körperschaften zu erheben.

Vom 24. Juni 1907 E. V. ab werden daher unter unserer obersten Jurisdiktion in Deutschland bestehen:

Der Oberste Rat des Schottischen, Alten und Angenommenen 33.° Ritus für das Deutsche Reich.

Der General-Großrat (90.°) des ägyptischen Ritus von Mizraim.

Das Souveräne Sanktuarium (95.°) des Alten und Primitiven Ritus von Memphis.

Für jeden einzelnen Ritus ernennen wir je einen Amtierenden General-Großmeister mit Jurisdiktion über die ihm unterstehenden Körperschaften. . . .
Gegeben in unserm Sanktuarium am 10. Tage des Monats September A. D. 1906, A. O. 788. Theodor Reuß, N. P. U. 33.°, 90.°, 96.°
(L. S.) S. G. G. M. ad Vitam für das Deutsche Reich."

Weiter beschäftigt sich das Heft mit unerquicklichen innern Angelegenheiten, wobei unsere Mitteilung S. 42 als unwahr hingestellt und die ausgeschiedenen Mitglieder recht unsanft mitgenommen werden. Großrat, Kapitel und Loge in München sind am 17. Aug. neu konstituiert worden.

— In Leipzig gibt es nach der Freimaurer-Ztg. eine Loge Zum schwarzen Ritter, die ab und zu in der dortigen Tagespresse um Mitglieder wirbt. Welcher Art die Loge ist, ist nicht angegeben.

BUND UNABHÄNGIGER ST. JOHANNISLOGEN DEUTSCHLANDS. Nach dem Bundesorgan „Bausteine" umfaßt dieser Bund jetzt die 7 Logen: Bismarck zur deutschen Eiche in Berlin, Humanitas zur freien Burg in Freiburg i. B., Zur Treue und Einigkeit in Altona, Zur deutschen Treue und Zur Leuchte an der Elbe in Hamburg, Boni homines in Aschersleben und Zu den drei Weltweisen in Breslau.

DRUIDEN. Der Druidenorden hat nach der Bauhütte am 16. u. 17. Juli in Hull sein 125 jähriges Bestehen gefeiert und dabei eine Entschließung zu gunsten des Weltfriedens angenommen. Die Mitgliederzahl wird auf 131544 angegeben.

GUTTEMPLER. Während die Breslauer Schulverwaltung vor zwei Jahren den Beitritt von Schulkindern zu den Jugendlogen der Guttempler verboten hat und eine Beschwerde dagegen an die Kgl. Regierung erfolglos blieb (vgl. 1904 S. 144), hat die Münchner Lokalschulkommission am 5. Juli beschlossen, vorerst den Kindern der Volksschule die Anteilnahme an den Versammlungen der dortigen Jugendlogen nicht zu untersagen, sondern diese Teilnahme stillschweigend zu dulden, bis weitere Erfahrungen vorliegen; den Kindern aber eine besondere Aufmerksamkeit zuzuwenden. Dazu schreibt die ultramontane Augsburger Postzeitung: „Die logenmäßige Ausgleichung aller konfessionellen Verschiedenheit, die Predigt einer allgemeinen Ethik hat auf dem Wege über die Simultanschule in München wenig Hoffnung auf Erfüllung. Will man nun durch Begünstigung der Jugendlogen das erreichen?"

— Der Guttemplerorden ist neuerdings auch in Frankreich eingeführt worden, wo die erste Loge als Gallia Nr. 1 gegründet wurde. Der Hospitalarzt Dr. Legrain in Ville-Evrard ist für ihn sehr tätig.

VERDANDI-ORDEN. Dieser Orden ist, wie der Herold in Nr. 36 mitteilt, in Schweden aus dem Guttemplerorden hervorgegangen. Hier gab es in diesem schon in den neunziger Jahren eine Fortschrittspartei, die nach freiern Formen strebte und mit dem Verbot der Behandlung religiöser und politischer Fragen unzufrieden, auch mit der Forderung des Gottesglaubens nicht einverstanden war. Als 1895 die Loge Nr. 378 einen Atheisten aufnahm, wurde sie zunächst suspendiert und schließlich ausgeschlossen. Sie gründete aber den Abstinenz-

Orden Verdandi und errichtete am 2. Febr. 1896 die erste Loge. Dieser Orden hat von den religiösen Gebräuchen nichts beibehalten und besteht zu 90% aus Arbeitern und fast ganz aus Sozialdemokraten. Losungsworte, Erkennungszeichen und die Aufnahmefeierlichkeit des Guttemplerordens behielt der Verdandi-Orden zunächst bei. Die Reichsloge hat aber 1903 das Ritual sehr vereinfacht und für fakultativ erklärt; das Losungswort ist durch die Mitgliedskarte ersetzt. Auch die Grade und deren Symbole wurden abgeschafft, und das Gelübde lebenslänglicher Enthaltsamkeit schon 1897 in eine Verpflichtung für die Zeit der Mitgliedschaft abgeändert. Der Orden zählt etwa 300 Logen mit etwa 10000 Mitgliedern, davon ist etwa die Hälfte noch nicht 25 Jahre alt. 1899 wurde er in Norwegen und 1903 in Dänemark eingeführt, wo 1902 und 1903 Reichslogen gegründet wurden. In diesen beiden Ländern zählt der Orden 2500 Mitglieder.

TEMPELRITTER. Nach der neusten Statistik Br. Stephen Berrys, des Großschriftführers der maurerischen Großkörperschaften Maines, gibt es in der Union 45 Großkomtureien der Tempelritter, die im „Großlager“ vereinigt sind, mit 1154 Komtureien und 162927 Mitgliedern. Mit Einschluß Kanadas und Großbritanniens erhöht sich die Zahl der Komtureien auf 1383 mit über 170000 Mitgliedern. Von den Freimaurern in Nordamerika nehmen etwa 26,6% die Royal Arch-Grade und treten etwa $14^3/_4$% dem Tempelritterorden bei. 1870 betrug für diesen die Prozentziffer nur $9^3/_4$.

Literatur.

Bücher zur Besprechung werden an die Redaktion erbeten.

Keller, Dr. Ludwig, Latomien und Loggien in alter Zeit. Beiträge zur Geschichte der Katakomben. Von —. (Vorträge und Aufsätze aus der Comenius-Gesellschaft. 14. Jahrg. 1. Stück). Berlin. Weidmannsche Buchhandlung. 1906. (23 S.) 8°. Preis 50 Pf.

Keller, Dr. Ludwig, Die heiligen Zahlen und die Symbolik der Katakomben. Von —. (Vorträge und Aufsätze aus der Comenius-Gesellschaft. 14. Jahrg. 2. Stück). Berlin. Weidmannsche Buchhandlung. 1906. (38 S.) 8°.

Br. Keller bemüht sich seit einer Reihe von Jahren, emsig nachzuforschen, ob und welche Beziehungen zwischen der Freimaurerei und ähnlichen Genossenschaften des Mittelalters und des Altertums bestehen. Die Früchte seiner Arbeiten veröffentlicht er in den von ihm geleiteten Schriften der Comenius-Gesellschaft, und wir haben schon wiederholt Gelegenheit gehabt, auf diese Schriften die Aufmerksamkeit unserer Leser zu lenken. Auch die beiden vorliegenden Broschüren schlagen in diese Richtung ein. Sie sind zunächst in den Monatsheften der Comenius-Gesellschaft erschienen und sind nun in teilweise erweiterter Form als Sonderabdrucke herausgegeben worden. Die vielen Anklänge, namentlich an die Symbolik der Freimaurerei, die hier aufgedeckt werden, regen das Nachdenken an, und es wird weitern Forschungen noch gelingen, einen sichern Schluß zu ziehen. Auf jeden Fall ist es dankbar anzuerkennen, daß Br. Keller durch seine Veröffentlichungen zugleich weitere Kreise auf unsern Bund hinweist und so für ihn wirkt.

Resp.·. L.·. Les Chevaliers Unis Fête solst.·. du 21 Janvier 1906. E.·. V.·. Compte Rendu des trav.·. Journées des 20, 21, 22 Janvier. [Lyon 1906.] (36 S.) 8°.

Das Heftchen enthält eine ausführliche Beschreibung des Festes der Lyoner Loge Les Chevaliers Unis, das der Meister vom Stuhl der Straßburger Loge An Erwins Dom, Br. Kraft, mit einer Anzahl seiner Brr. besucht hat. Es ist dies bekanntlich seit 1870 der erste offizielle Besuch zwischen einer deutschen Loge und einer Tochterloge des Großorients von Frankreich. Die Wichtigkeit dieses Umstandes kam dadurch zum Ausdruck, daß der greise Vizepräsident des Ordensrates, Br. Desmons, besonders nach Lyon gereist war, um dem Feste beizuwohnen. Der Bericht beweist, daß die Straßburger Brr. eine begeisterte Aufnahme gefunden haben und daß damit der erste Schritt getan ist, um auch eine Annäherung mit dem Großorient herbeizuführen. Wir zweifeln nicht, daß die französischen Brr. der Einladung Br. Krafts zum 25jährigen Stiftungsfest der Straßburger Loge für den 17. Febr. n. J. Folge leisten und damit die Beziehungen zu den deutschen Brn. immer enger knüpfen werden.

Altersheim für Freimaurer „Johannisstift" (Eingetr. Verein) Einbeck. Bericht über die IX. Hauptversammlung zu Leipzig am 8. Juli 1906. (40 S., 2 Bl.) 8°.

Wir haben über die Versammlung, die den Bau des Altersheimes beschlossen hat, schon S. 254 berichtet. Aus dem vorliegenden ausführlichen Bericht tragen wir noch nach, daß sich die Zahl der Pfleger um 21 vermehrt hat und im Jahre 1905 die Einnahmen 13145,99 M. und die Ausgaben 2359,31 M. betragen haben. Das Vermögen betrug Mitte d. J. 107863,51 M. Dem Bericht ist ein mit Bildern geschmückter Aufsatz über Einbeck beigegeben und ein Verzeichnis der Kasseneingänge, der Förderer und der Pfleger des Johannisstifts angefügt. Brr., die die Aufnahme ins Altersheim wünschen, mögen sich baldigst bei Br. Richard Lesser in Charlottenburg 5, Holtzendorffstr. 2, melden.

St. Johannis-Loge „Zur Perle am Berge" im Or. Perleberg. Jahresbericht für das Logenjahr 1905/06. Erstattet von Br. A. Nickel. (9 S.) 8°.

Der Bericht bespricht einleitend die Tätigkeit des Großlogenbundes und wendet sich dann dem Wirken der Loge selbst zu, von dem ein recht erfreuliches Bild entworfen wird. Die Loge hat sich wirtschaftlich selbständig gemacht, was Umbauten und größere Anschaffungen nötig machte. Auf das rege geistige Leben der Bauhütte weist die große Zahl der in den Arbeiten und den Kränzchen gehaltenen Vorträge hin. Die Bücherei wurde wieder um 180 Werke vermehrt, so daß sie jetzt 2400 Bände umfaßt, und eine Medaillensammlung angelegt. Für die Schwestern wurden ein Schwesternfest und 4 Schwesternabende abgehalten. Für Wohltätigkeitszwecke wurden 769 M. verausgabt.

Jahresbericht der Loge Zum Frankfurter Adler in Frankfurt a. M. für 1905/06. (4 S.) 4°.

Aus dem vom Meister vom Stuhl Br. Meyer erstatteten Bericht ist die Tatsache zu entnehmen, daß die Loge das goldne Maurerjubiläum von nicht weniger als 5 Mitgliedern feiern konnte. Der Mitgliederbestand hat sich um ein ordentliches Mitglied auf 214 gehoben.

Du Moulin Eckart, Richard, Rede zum St. Johannisfest 1906. München. (2 Bl.) 4°.

Eine schwungvolle Rede, die der Verfasser wohl in seiner Loge In Treue fest in München gehalten hat. Von ihm ist auch vor kurzem eine Geschichte dieser Loge seit ihrem Bestehen (1896) erschienen, die der Latomia noch nicht zugegangen ist.

LATOMIA.

Neue Zeitschrift für Freimaurerei.

Begründet von Br. B. Cramer.

Verantwortlicher Leiter:

Br. (Landgerichtsrat) Paul Fischer in Gera-Untermhaus (Reuß).

Alle 14 Tage erscheint eine Nummer. — Preis des halben Jahrganges 3 M. fürs Ausland M. 3.25. Durch jede Buchhandlung zu beziehen. — Bei direkter Bestellung portofreie Zusendung. Anzeigen werden mit 25 Pf. für die Zeile berechnet.
Nachdruck der Original-Beiträge ohne Quellenangabe nicht gestattet.

Nr. 24. **Leipzig, den 24. November 1906.** **29. Jahrgang.**

Inhalt: „Gebt uns Anregung!“ (S. 369). — Rundschau (S. 374). — Literatur (S. 382). — Aufruf zur Unterstützung und Förderung der deutschen freimaurerischen Bibliographie (S. 383). — Berichtigung (S. 384).

„Gebt uns Anregung!“

Zeichnung von Br. Heinrich Vetter-Thomas in Frankfurt a. M.

Im Zeichen des intensiven Schaffens steht unsere Gegenwart. Eine Art nervöser, überhasteter Tätigkeit auf allen Gebieten ist ihr Merkmal, und kaum gibt es in dem wohlzugemessenen Maß von Arbeit, welches das Berufsleben nun einmal mit sich bringt, eine Spanne Rast. Zu Träumereien und Grübeln bleibt dem modernen Menschen keine Zeit mehr! Und doch — wie gern gibt sich die menschliche Natur solchen hin! Was zaubert uns doch die allgeschäftige Phantasie vor, wenn wir bei einer gewollten oder unfreiwilligen Ruhepause uns Erquickung suchend zu kurzer Rast zurückziehen und ein sanfter Halbschlummer seine Wirkung zu verraten pflegt! Da lösen wir mit verblüffender Leichtigkeit die schwierigsten Probleme, da entwirren sich spielend leicht die verwickeltsten Verknotungen, und zum Himmel ragende Gebäude bauen sich ohne Schwierigkeiten auf. Schade nur, daß die Phantasie so viel und die Wirklichkeit meist so wenig zu bieten vermag! Kommt denn beim Grübeln und Träumen überhaupt weiter viel heraus, als angenehme Selbsttäuschung? Und liegt nicht vielmehr die Gefahr allzu nah, daß ein Gefühl der Unzufriedenheit, der Mißstimmung entstehen wird, wenn wir Erträumtes und Erlebtes kritisch einander gegenüberstellen?

Diese Frage läßt sich verneinen nur unbedingt bei dem, der nicht geistige Energie genug besitzt, um empfangene Eindrücke festzuhalten

und in sich zu verarbeiten. Denn Anregung ist ja die Triebfeder zu fast jeder Verbesserung in unserm Dasein; sie spielt gewissermaßen im geistigen Leben des Menschen die Rolle, die der Elektrizität unter den Kräften der Natur zuerteilt ist. Wie arm ist doch derjenige, der nicht fähig ist, den mannigfachen Anregungen, die ihm das Leben bietet, zu folgen und wenigstens zu versuchen, sie seinem innern Empfinden nahe zu bringen. Das Aufgehen in nutzlosen Träumereien, die einer lebhaften Phantasie entsprungen, niemals Aussicht haben, in das Gebiet der Wirklichkeit gerückt zu werden, Utopien der Weltverbesserung, die jeder realen Basis entbehren, alles dies ist in gleichem Maß zu verwerfen, wie wir umgekehrt die ernste Pflicht haben, Anregungen, die wir im Leben empfangen, seien sie guter oder schlechter Art, nicht spurlos an uns vorübergehen zu lassen. Ja, auch solche schlechter Art, denn auch ohne das bekannte Goethesche Wort, daß mir der Freund zeigt, was ich kann, und mich der Feind lehrt, was ich soll, läßt sich aus der Geschichte leicht der Nachweis führen, daß die segensreichsten Einrichtungen der Neuzeit oft nur eine direkte Folge der Fehler unsrer Vorfahren sind.

Die freiheitlichen Konstitutionen der heutigen Staaten sind größtenteils hervorgegangen aus der Erwägung, daß dem Volk mehr Rechte zustehen müßten, als es seither der Fall war, und ist nicht im Grunde ein guter Teil aller Erfindungen dadurch entstanden, daß ein fühlbarer Mangel in den Bedürfnissen des Lebens mit Hilfe der Physik, der Chemie oder der Technik durch reges Nachdenken beseitigt werden mußte?

Doch wir wollen hier nicht weiter in geschichtliche Erinnerungen verfallen, sondern legen uns lieber die Frage vor, woher uns überhaupt Anregung kommen kann. Die Antwort darauf ist leicht; wer mit offenem Auge und mit empfängnisfrohem Gemüt durchs Leben zieht, der findet sie auf all seinen Wegen, bei seinem Tun, sei es im Amt oder in seinem Beruf in Hülle und Fülle! Und wir sollen ihre Spuren verfolgen und die Konsequenzen daraus zu ziehen wissen. Der Jüngling, der leichtbeschwingten Fußes in die weite Welt wandert, um Kenntnisse zu sammeln, der Jünger der Kunst, der nach dem gelobten Land zieht, um seinen Geschmack zu läutern, der Gelehrte, der Bücherschätze aufhäuft, sie alle haben das eine Ziel, Anregung zu suchen, die sie im Leben und besonders in ihrem Beruf praktisch verwenden können. Was wäre der Kaufmann der heutigen Zeit, der sich nicht unablässig bemühte, Neues zu bringen, Verbesserungen und Erweiterungen zu treffen, um seinen Mitbewerbern im ehrlichen Konkurrenzkampf siegreich zu begegnen. Gerade von ihm gilt das Wort „Wer rastet, rostet“, und jeder Stillstand ist hier Rückschritt.

Die Aufgaben der Freimaurerei, sowie geistige Anregung sind Begriffe, die sich decken sollten. Wie wir wissen, bilden unsere Symbole ein ebenso eigenartiges, wie besonderes Hilfsmittel, das anderwärts fehlt. Wenn ich mir nachdenklich die Linie betrachte, die in ihrer Richtung mathematisch richtig durch die Wasserwage oder durch das Senkblei bezeichnet wird, oder wenn ich mir klarzumachen suche, was der rauhe, wie der behauene Stein, dessen Abbildung ich vor mir habe, versinnbildlichen soll, so komme ich zur unwillkürlichen Schlußfolgerung, wie ich diese gegebene Anregung in Bezug auf mein Leben zu verwenden habe. Zwecklose Träumereien und spitzfindige Grübeleien über die Form der Maurerei, ohne Verständnis für ihren Geist, sind allerdings für uns ohne Wert und der modernen Maurerei erfreulicher Weise fremder geworden, wenn auch lange noch nicht ganz beseitigt. Solange wir eine in vielen Fällen immer noch allzu große Geheimnistuerei an den Tag glauben legen zu müssen und solange die Welt im Unklaren gelassen wird über unsere Zwecke, wird dies auch wohl nicht viel anders werden.

Aber ist es wirklich mit der Anregung, die uns die Symbole und die sogen. Arbeiten der Loge geben sollen, genug, ist damit dem geistigen Leben einer Bauhütte genügend Stoff und Nahrung zugeführt? Die Erfahrung scheint das Gegenteil zu beweisen, denn es ist nicht abzuleugnen, daß gerade aus Kreisen maurerisch jüngerer Brüder Klagen über nicht genügende geistige Anregung und Beschäftigung erschallen. Allezeit haben verständige Leiter einer Loge ein offenes Ohr für diese Tatsachen gehabt und Abhilfe zu schaffen versucht, und wir speziell in unsrer engern Kette dürfen ruhig eingestehen, daß von den führenden Personen, namentlich in den letzten Jahren Anerkennenswertes erstrebt und auch geleistet worden ist. Liegt es doch vor allem in der Hand der Leitung einer Loge, Wandel zu schaffen, wo Klagen dieser Art häufig wiederkehren. Der Meister vom Stuhl, der für den Geist, der in der Loge herrscht, nicht mit Unrecht als verantwortlich gelten wird, hat die ebenso dankbare, wie schwierige Aufgabe nach allen Kräften das Verständnis für unsere idealen Bestrebungen bei den einzelnen Brn. zu heben und zu fördern. Er muß in jeder Hinsicht Anregung zu geben verstehen, indem er die Brr. durch liebevolles Eingehen nicht allein in Materie und Geschichte der Maurerei, sondern auch in aktuelle oder soziale Fragen des alltäglichen Lebens zu fesseln weiß, um, soweit es Zeit und Umstände gestatten werden, ihr Denken im maurerischen Sinne auszubilden zu suchen. Der Weg zu diesem Streben ist ihm ja offen durch die Arbeitseinteilung, die er die Macht hat selbständig zu treffen, und es wäre nur zu wünschen, daß die in manchen Bauhütten noch üblichen

endlosen Konferenz- und Beratungslogen, die in vielen Fällen viel kürzer erledigt werden könnten, immermehr in den Hintergrund träten an Stelle geistig anregender Abende, die einer zwanglosen gemeinschaftlichen Unterhaltung in oben gedachten Fragen gewidmet sein müßten. Ein Anfang dazu ist vornehmlich in unsrer Bauhütte gemacht durch die sporadisch stattfindenden Diskussionsabende, allein deren Form und Durchführung scheint mir nicht ganz die allein richtige Lösung für die Förderung des geistigen Lebens zu sein. Denn abgesehen davon, daß es für den Vortragenden immer einer sehr eingehenden Bearbeitung des Themas bedarf, zu der es ihm in vielen Fällen an Zeit fehlen wird, so ist auch eine zwanglose kurze und nicht durch wohlvorbereiteten Vortrag hervorgerufene Diskussion über irgend einen bekannten naheliegenden Gegenstand, das jeder zu behandeln versteht und das er von seinem Standpunkt aus im Bruderkreise mit schlichten sachlichen Worten zu vertreten oder zu verwerfen gern Gelegenheit nehmen wird, für unser gemeinsames Fühlen und Denken mindestens gleich ersprießlich. Auch die eifrigere Benutzung der Logenbibliotheken, welche Schätze des Wissens zum Verständnis unserer k. K. in sich bergen und wovon besonders interessante Autoren an Klubabenden gut auszugsweise besprochen werden könnten, ist ein gutes Mittel für Anregung in geistigem Sinne. Man pflegt zu sagen, ein gutes Buch wirke befruchtend auf unser Gemüt. Wie trefflich bewahrheitet sich dies, vorausgesetzt, daß wir unsere guten ehrwürdigen Geistesheroen — einen Schiller, Goethe, Herder, Lessing — nicht allzusehr zu Gunsten der Modernen zurückstellen und uns an den herrlichen unvergänglichen Wahrheiten erquicken, die uns da in so vollendeter Weise vorgeführt werden. Man wende nicht ein, daß das Moderne eine ganz andere, der neuzeitlichen Weltanschauung entsprechende Richtung habe! Gerade aus den Klassikern haben wir als jugendliche Enthusiasten Anregung und Belehrung empfangen, wie schwärmten wir für die Gestalten eines Posa, eines Nathan, eines Egmont, und ich kann nicht glauben, daß diese Jugendeindrücke so leicht aus dem Gedächtnis zu verwischen sein sollten. Laßt uns daher das Alte, Bewährte gerade auf dem Gebiete der Literatur in Ehren halten und auch das Neue dabei nicht übersehen um aus beidem Nutzen und Belehrung zu ziehen, ohne daß wir dabei freilich in alle hypermodernen Errungenschaften der neuzeitlichen Literatur gläubig einstimmen zu müssen glauben.

Ist solcher Art das geistige Leben der Loge gut vorbereitet, dann fehlt es wohl kaum auch daran, daß aus der Brüderschaft und vom, wie für den einzelnen Br. selbst reiche Anregung kommt. Vorschläge aller Art, im Leben für die Gesamtheit ersprießlich und im Sinne unsrer Lehre

zu wirken und viele ihrer Erfüllung harrende soziale Bestrebungen ihrer Lösung nahe zu bringen zu suchen, das wird das anzustrebende Ziel sein. Gerade die engere Bruderkette ist so recht der Ort für einen innigen anregenden Gedankenaustausch, der sich auch mit ernsten Fragen beschäftigen kann, ohne Leidenschaft der Rede, ohne Erregung, wie solche bei den Debatten in der breiten Öffentlichkeit nur zu leicht Platz greift und den Frieden zu stören droht. Durch ehrliche rückhaltlose Meinungsäußerung über einen Gegenstand wird solcher nach allen Seiten beleuchtet, und wenn auch die Gegensätze anfangs aufeinanderplatzen, sie vereinigen sich doch meist zum Schluß, und das, was als logisch und richtig erkannt wird, bleibt. Es sei hierbei vergönnt, an das stolze Wort von Spinoza zu erinnern: „Wer eine wahre Idee hat, weiß zugleich, daß er eine wahre Idee hat, und kann nicht an der Wahrheit der Sache zweifeln“. Geistige Anregung erhebt über alle jene Nichtigkeiten, die nur den Zweck haben, geistige Armut zu verhüllen und die gähnende Öde in unserm Innern auszufüllen. „Flüchtet aus der Sinne Schranken in die Freiheit der Gedanken“, ruft uns der Dichter zu, und dies sollten wir beherzigen. Denn nirgends so, wie in der engern Bruderkette, die ja eine einzige große Familie bilden soll, gilt es, solidarisch im Denken und in der Geistesrichtung sich einig zu wissen. Es muß daher den verschiedenen Bildungs-, Alters- und Berufs-Unterschieden Rechnung getragen und ein gemeinverständliches, alle gleicherweise interessierendes geistiges Arbeitspensum aufgestellt werden. Dann ist ein großer Zweck der k. K. erreicht, dann haben wir das, was sie anstrebt. Freilich zu dem Verständnis muß sich auch Lust und Liebe, Eifer und Fleiß gesellen, aber setzen wir dies nicht von jedem voraus, der irgend einer Sache um ihrer selbst willen beitreten will? Insbesondere wäre es eine äußerst dankenswerte Aufgabe, in kurzen aufeinanderfolgenden Vorträgen die Grundzüge der Ethik zu entwickeln und zwar dergestalt, daß solche nicht die Aufgabe habe, für eine bestimmte Moral die Grundlage zu finden, sondern daß ein klares Bild echter Menschenwürde sie durchleuchte. Moral ist die systematische Zusammenstellung aller Tugenden und Pflichten; ihr gegenüber steht die Ethik als die wissenschaftliche Darstellung der gesamten höhern Entwicklung des Menschengeschlechts. Sie in einfacher gemeinverständlicher Form den Brn. vertraut zu machen, wäre wohl eine Aufgabe der guten Sache wert, und mir scheint auch, ein wenig der Pflicht allen denen gegenüber, die heißen Dranges zu unsers Tempels Pforten kommen, um für ihr Gemütsleben Anregung zu empfangen.

Ihr alle, ob ihr nun Profane seid oder ob ihr das maurerische

Licht erblickt habt, laßt doch jede Anregung, die euch geboten wird, auf euer Herz und auf euern Verstand wirken! Erhobenen Kopfes und klaren Sinnes in die Welt sehen, das ist es, was als gute Vorbedingung gilt, empfangene Eindrücke in sich aufzunehmen und sie nutzbringend verwenden zu können. Das Sonnenstäubchen, das wirbelnd in der Luft spielt, der Wassertropfen, der halb vergessen im Glase perlt, der zertretene Lehm, der am Boden klebt, es sind alles geringfügige Dinge, die nimmer unsrer Beachtung wert scheinen wollen. Und doch können sie alle eine genau solche Fülle von Anregungen für unser Gemüt in sich bergen, wie solche durch die Betrachtung der Wunder der Technik und der Baukunst in uns hervorgerufen wird.

Gerade diese Nichtigkeiten erinnern uns an die unendliche Feinheit des Universums, an die ungelösten Rätsel, die der Mechanismus des Natursystems in sich birgt, und gleicherweise auch an die Vergänglichkeit alles Irdischen. Aus solchen Betrachtungen keimt das Gefühl unsrer eignen Nichtigkeit, aber auch zugleich das stolze Bewußtsein, daß wir sind, um zu sein, und daß wir die Rolle, die uns im Schöpfungsplan zuerteilt ist, nach allen Kräften auszufüllen streben müssen.

Möge doch jede Anregung bei uns allen auf fruchtbaren Boden fallen und jeder einzelne sie nicht allein im Leben, sondern besonders in seiner Bruderkette in reichem Maße finden und nutzbringend anzuwenden versuchen!

Rundschau.

Um eine möglichste Vollständigkeit der Rundschau zu erzielen, bitten wir, uns durch kurze Mitteilungen über wichtigere Ereignisse im Logen-, wie im Leben einzelner Brr. und über sonstige Vorkommnisse von weiterm maurerischen Interesse zu unterstützen.

Deutsches Reich.

Allgemeines.

— Verein deutscher Freimaurer. Das vom Arbeitsamt angeregte Preisausschreiben (vgl. S. 336) findet erfreulicherweise in weitern Kreisen Anklang. Nach dem Herold hat sich der Evangelische Oberkirchenrat in Karlsruhe 500 Stück senden lassen, um sie seinen Geistlichen zugänglich zu machen, und hat sich das Meiningische Staatsministerium 50 Stück zur Verteilung schicken lassen. Es sind auch schon drei kurze Bearbeitungen eingegangen und haben sich zwei angesehene Buchhändlerfirmen zur Übernahme des Verlags erboten.

— Für die Einigungsbestrebungen hat sich im Herold Nr. 41 auch eine Stimme aus der Berliner Großen Landesloge erhoben. Der Logenmeister der Berliner Loge Zum Widder, Br. (Pastor) Diestel, schreibt dort: „Es muß

gelingen, die Trennung der ‚Systeme' zu überwinden, oder die Maurerei büßt alle und jede Werbekraft ein. Denn was die frmr. Such. bei uns suchen — wir Logenmeister wissen es —, das ist und war und wird niemals etwas anderes sein als die Gemeinschaft durch Bildung freier und doch religiös empfindender Männer; aber Systemenge suchen und ahnen sie bei uns nicht!" Er veröffentlicht zugleich einen Entwurf über einen neuen Gradinhalt, von dem er wünscht, daß er zur Verständigung unter den Großlogen Deutschlands führen könne. Interessant ist das Bekenntnis Br. Diestels, daß er „in harmloser Unschuld bis zum Meistergrade aufgestiegen sei, ohne zu ahnen, daß die Große Landesloge nicht die einzige maurerische Gemeinschaft Deutschlands sei".

— Die Anerkennung der Großloge von Frankreich auf dem letzten Deutschen Großlogentag ist ein Werk — Kaiser Wilhelms! So behauptet wenigstens ein Gerücht, das die Pariser Acacia S. 190 wiedergibt. Kaiser Wilhelm soll sich darnach für die Frage der Anerkennung lebhaft interessiert und durch Br. Prinz Friedrich Leopold auf die Berliner Große Landesloge eingewirkt haben. Als die Große National-Mutterloge Zu den drei Weltkugeln, „die mit dieser hohen Persönlichkeit in keiner unmittelbaren Verbindung stehe", gemerkt habe, daß „sich ihr beständiger Verbündeter in entgegengesetzter Richtung bewege, begriff sie, daß ein Befehl von oben gekommen sein müsse, und mit echt preußischer Disziplin beeilte sie sich, Kehrt zu machen". Wer mag wohl diese heitere Mär in die Welt gesetzt haben?

— Die Leitung der von Br. Findel begründeten Signale für die deutsche Maurerwelt hat mit der November-Nummer Br. (Augenarzt Dr. med.) Fritz Rackhorst in Lennep, Meister vom Stuhl der Düsseldorfer Loge Theodor zum bergischen Löwen, übernommen, nachdem er das Blatt schon seit der August-Nummer in Vertretung geleitet hat.

BERLIN. Im Freimaurerischen Bruderkreis hat Br. Zimmer nach dem Herold den Gedanken der Durchführung eines „Frauendienstjahres" behandelt, worauf sich ein „Frauendienstjahr-Verband" gegründet hat, dessen Zweck die möglichst umfassende Durchführung eines Freiwilligen-Dienstjahres in der Krankenpflege und andern Zweigen der Volkspflege ist.

Grosse National-Mutterloge Zu den drei Weltkugeln in Berlin.

BRAUNSCHWEIG. Hier ist eine freimaurerische Vereinigung Friedrich zur Einheit unter der Helmstedter Loge gegründet worden.

GROSZLICHTERFELDE. Die Loge Drei Lichter im Felde hat bei ihrem 10. Stiftungsfest am 28. Okt. die Marmorbüste ihres 1904 verstorbenen ersten Meisters vom Stuhl Brs. Joseph Neumann enthüllt, die im Garten der Loge aufgestellt worden ist. Vgl. 1904 S. 37.

Grosse Landesloge der Freimaurer von Deutschland in Berlin.

(Nach der Zirkelcorrespondenz.)

FLENSBURG. Das goldne Maurerjubiläum hat am 31. Okt. Br. (Kaufmann) Christian Schwennsen, Mitglied der Loge Wilhelm zur nordischen Treue, gefeiert.

HAMBURG. Das goldne Maurerjubiläum hat am 27. Okt. Br. (Schiffsmakler) Heinrich Friedrich Wilhelm Lau, Mitglied der Loge Zu den Rosen und Schatzmeister der Sterbekasse für Brr. Freimaurer von 1800, begangen.

PYRITZ. Die Loge Otto zum aufgehenden Licht hat an Stelle des verstorbenen Brs. Mascow den bisherigen abg. Logenmeister Br. (Lotterieeinnehmer) Eugen Kieser zum Logenmeister gewählt.

WISMAR. Die Loge Athanasia zu den drei Löwen hat an Stelle des Brs. (Arztes Dr. med.) F. Habermann, der als Kreisphysikus nach Güstrow versetzt worden ist, den bisherigen Redner Br. (Töchterschuldirektor) Heinrich Mayr zum Logenmeister gewählt.

Grosse Loge Royal York zur Freundschaft in Berlin.

STETTIN. Das goldne Maurerjubiläum hat am 30. Okt. Br. (Regierungsbaumeister) Karl Francke in Charlottenburg, Mitglied der Loge Drei goldne Anker zur Liebe und Treue, gefeiert.

Grosse Loge von Hamburg.

— Die statistische Übersicht der Großen Loge für 1905/06 weist 48 Logen (+ 1 gegen das Vorjahr) mit 4256 (+ 167) Mitgliedern auf, von denen 3123 (+ 131) im III., 574 (+ 34) im II. und 559 (+ 2) im I. Grade stehen. Von den Mitgliedern starben 106 (— 6), es deckten 88 (— 4), gestrichen wurden 23 (+ 4), entlassen 2 (+ 2) und ausgeschlossen 1 (— 1). Aufgenommen wurden 324 (+ 1) und angenommen 33 (+ 11) Brr. Die Zahl der Ehrenmitglieder beträgt 389 (+ 3), der ständig Besuchenden 161 (+ 2) und der dienenden Brr 142 (+ 11). Arbeitslogen fanden 703 (+ 5), Festolgen 99 (+ 6), Trauerlogen 79 (+ 47) und Beratungen 627 (+ 6) statt. Milde Stiftungen bestehen 91 (—).

Ausland.

SCHWEIZ. Die Freimaurerei im Bundesrat. Wie uns ein Schweizer Br. auf unsere Anfrage mitzuteilen die Güte hatte, gehörten dem 1848 errichteten, aus 7 Mitgliedern bestehenden Bundesrat, der obersten Landesbehörde, bisher 6 Freimaurer an: 1. Br. Jonas Furrer (1805—61), von 1848 bis zu seinem Tode Mitglied des Bundesrates und 1848/49, 52, 55 und 58 Bundespräsident, war 1835 in der Winterthurer Loge Akazia aufgenommen worden; 2. Br. Louis Ruchonnet (1834—93), von 1884 bis zu seinem Tode Bundesrat und 1883 und 1890 Bundespräsident, war 1862 in der Lausanner Loge Espérance et Cordialité aufgenommen worden und trat dann zum Directoire Suprême Helvétique Romand über, dessen Puissant Souverain Grand Commandeur er von 1887 bis zu seinem Tode war; 3. Br. Emil Frey (geb. 1838), 1890—97 Bundesrat und 1894 Bundespräsident, seit 1897 Direktor des internationalen Bureaus der Telegraphenverwaltungen, wurde 1873 in der Basler Loge Zur Freundschaft und Beständigkeit aufgenommen; 4. Br. Adrien Lachenal (geb. 1849), 1892—99 Bundesrat und 1896 Bundespräsident, ist 1884 in der Genfer Loge Fidélité et Prudence aufgenommen worden; 5. Br. Marc-Emile Ruchet

(geb. 1853), seit 1899 Bundesrat und 1905 Bundespräsident, wurde 1881 in der Lausanner Loge La Liberté aufgenommen; 6. Br. Eugène Borel (1835 bis 1892), 1872—75 Bundesrat, von 1876 bis zu seinem Tode Direktor des internationalen Bureaus des Weltpostvereins, wurde — allerdings erst nach seinem Scheiden aus dem Bundesrat — 1883 in der Berner Loge Zur Hoffnung aufgenommen. Von den 7 Bundesräten war somit 1848—61 stets einer, seitdem mindestens einer, manchmal auch 2—3 Freimaurer.

— Aus dem Jahresbericht des maurerischen Informationsbureaus der Großloge Alpina entnehmen wir, daß die Zahl der Kinder, die durch Vermittlung des Bureaus in einem andern Sprachgebiet untergebracht wurden, von 50 in den ersten Jahren auf 15 zurückgegangen, wogegen die Zahl der Stellensuchenden von Jahr zu Jahr, im letzten Jahr wieder um 9 auf 44 gewachsen ist. Daß auch sonderbare Zumutungen an das Bureau gestellt werden, beweist die Tatsache, daß ein preußischer Br. um die Beschaffung von Ziegen und ein ungarischer Br. um Ermittlung des nach der Schweiz entflohenen Diebes seiner Gänse bat.

— Br. Treichler †. Am 7. Sept. ist nach der Alpina in Zürich Br. Joh. Jakob Treichler im Alter von nahezu 84 Jahren gestorben. 1822 als Sohn eines Kleinbauern in Richterswil geboren, kam er zuerst in die Fabrik, besuchte dann das Seminar und wurde Schullehrer. Konflikte mit den Schulbehörden führten ihn bald zur juristischen Laufbahn. Er wurde in Zürich ein vielbeschäftigter Anwalt und leitete daneben eine freisinnige Zeitung. 1852 bis 1869 gehörte er auch dem Nationalrat, 1850—1905 dem Kantonsrat und 13 Jahre lang bis 1869 dem Regierungsrat an. 1872—1905 war Br. Treichler Professor der Rechtswissenschaft an der Universität Zürich. Gleichzeitig lehrte er 20 Jahre lang am dortigen Polytechnikum. Aufgenommen wurde Br. Treichler 1856 in der Zürcher Loge Modestia cum Libertate, in der er als Redner und kurze Zeit auch als Meister vom Stuhl tätig war. Im Frühjahre konnte er noch sein goldnes Maurerjubiläum begehen.

— Freimaurerfeindliches. In einer kürzlich erschienenen Broschüre „Der moderne Luzerner“ von einem katholischen Geistlichen unterm Pseudonym „Ueli unter der Egg“ wird auch die Freimaurerei angegriffen, indem von ihr behauptet wird, sie habe die Leichenverbrennung angeregt und wolle dadurch den Glauben an die Unsterblichkeit untergraben!

UNGARN. Die Symbolische Großloge von Ungarn hat bei der Enthüllung des Washington-Denkmals in Budapest einen Kranz niederlegen lassen und die dortige Loge Patria beauftragt, zum Andenken des großen Amerikaners eine Festloge abzuhalten. Der Bundesrat der Großloge hat am 6. Okt. 200 Kronen zur Anschaffung von Wohltätigkeitsmarken, die die Landes-Kinderschutz-Liga ausgegeben hat, verwilligt und genehmigt, daß auf das Grabmal, das die Budapester Loge Deák Ferencz ihrem verstorbenen Meister vom Stuhl Br. Stephan Szécskay auf dem Wolfstaler Friedhof errichtet hat, das Abzeichen des Meisters vom Stuhl und eine entsprechende Widmung angebracht werde.

ENGLAND. Ein Freimaurer-Gottesdienst, bei dem von den vier Großkaplänen der Großloge von England drei tätig waren, ist am 25. Okt. in der Heiligen Erlöser-Kathedrale von Southwark unter Teilnahme von etwa 500 Brn. abgehalten worden. Ein andrer Gottesdienst fand am 21. Okt. in der St. Edmundskirche in Gateshead statt.

— Viscount Alfred Milner, der frühere Oberkommissar Südafrikas, ist am 21. Okt. in der Anglo-Colonial-Loge Nr. 3175 in London in den Meistergrad befördert worden. Aufgenommen ist Br. Lord Milner vor 10 Jahren in der Grecia-Loge Nr. 1105 in Kairo.

SCHOTTLAND. Die Großloge von Schottland hat in ihrer Vierteljahrsversammlung am 1. Nov. zwei Logen in Queensland und Natal gestiftet, dagegen das Gesuch um Gründung einer Loge in Saloniki abgelehnt, weil die Gründer dem Memphis- und Misraim-Ritus angehören, den die Großloge nicht anerkennt. Zum Großmeister wählte man Br. Sir Thomas Gibson-Carmichael in Stirling.

NORWEGEN. Die Norwegische Große Landesloge zählt nach der neusten Matrikel 3531 Mitglieder (179 mehr als i. J. 1904) und 108 dienende Brr. (— 6). Von den Mitgliedern gehören 1997 (+ 42) den Johannis-, 817 (+ 52) den Andreas- und 717 (+ 85) den Kapitelgraden an, so daß 43,7% (+ 2%) Hochgrade besitzen. Im J. 1905 ist, wie man uns aus Norwegen schreibt, wegen der politischen Verhältnisse keine Matrikel ausgegeben worden. Ob Br. König Haakon VII. die Würde des Ordensmeisters übernehmen wird, gilt mehr als zweifelhaft. Nach unsrer Quelle haben viele Freimaurer und auch die Regierung dem Könige von der Übernahme bestimmt abgeraten. Wahrscheinlich wird er bloß die Schutzherrschaft übernehmen. Im Mai n. J. wird sein Vater, Br. Friedrich VIII. von Dänemark, dort zum Besuch erwartet, und da wird wohl die Frage endgültig geregelt werden. Die Mitglieder des schwedischen Königshauses, die ihre Würden in der Großen Landesloge niedergelegt haben, sind zu Ehrenmitgliedern ernannt worden und haben die Ernennung auch angenommen. Vgl. S. 59.

FRANKREICH. Die Pariser Loge La libre pensée hat nach der Revue maç. beschlossen, die Freuden- und die Beileidsbezeugungen in der Loge bei nichtmaurerischen Vorkommnissen zu unterlassen, und die Loge Fédération maçonnique daselbst, die Armensammlung durch einen bestimmten Jahresbeitrag zu ersetzen.

— Eine deutsche Loge in Paris soll unterm Namen Goethe von der Großloge von Frankreich demnächst gestiftet werden.

— Die Loge Saint-Jean-de-Jérusalem in Nancy, die am 13. März von einem Volkshaufen unter Anführung von katholischen Priestern geplündert worden ist (vgl. S. 124 u. 189), hat nach der Acacia S. 144 an ihrem Gebäude zur Erinnerung an dem Vorfall eine Marmortafel mit entsprechender Inschrift anbringen lassen.

— Die Loge in Lille hat am 19. Okt. den Teilnehmern des Kongresses der Radikal-Sozialisten und der Sozialdemokraten ein Bankett gegeben, und

zwar im Kloster der vertriebenen Karmeliterinnen. Darüber war die Bevölkerung so erbittert, daß sie nach der Tagespresse die Freimaurer bei ihrer Ankunft vor dem Kloster mit Stöcken und Knütteln verprügelte.

PORTUGAL. Der Lusitanische Großorient hat nach dem Bundesblatt zum Großmeister Br. Francisco Gomes de Silva, Generaldirektor der Finanzen der Stadt Lissabon, gewählt.

SPANIEN. Die Gran Logia Simbólica Regional Catalana-Balear in Barcelona hat am 21. Sept. ihre 25. Tochterloge (Almogávares in Gracia) eingesetzt.

ITALIEN. Der Großmeister Br. Ferrari hat nach dem Zirkel an die Tochterlogen des Großorients von Italien ein Rundschreiben zugunsten des russischen Volkes gerichtet, das „nach einer heroischen, blutigen Revolution wieder unter das Joch der Autokratie zurückgeschleudert" worden sei. Darin heißt es u. a.:

> „Ich fordere alle Logen auf, mit den Mitteln, die sie in ihren Orienten für opportum halten, das Gewissen des italienischen Volks aufzurufen und wach zu erhalten, damit es die Gerechtigkeit und die Größe der Bestrebungen der slavischen Rasse begreife und empfinde und in einem Zuruf der Tröstung und der Liebe die falschen Worte ersticke, die von den Kathedern des Syllabus, in den Hymnen der Synoden zu Gott, dem Mitschuldigen der Tyrannei, ertönen. Die Solidarität aller Freien in der Verdammung der Unterdrücker ist die Vorbedeutung des Sieges des jungen Rußlands, den weder Kunststücke der Regierung noch der Zynismus der Diplomatie noch die Grausamkeit der Repressalien aufhalten werden auf dem bereits mit dem Blute der Märtyrer bezeichneten Wege seiner sozialen und politischen Auffassung."

— Zum Großkommandeur des Schottischen Ritus ist nach dem Zirkel an Stelle des verstorbnen Brs. Lemmi Br. (Prof.) Achille Ballori in Rom gewählt worden.

RUSZLAND. Über russische Zensur berichtet der Zirkel: „Ein Br. Freimaurer, der in den russischen Ostseeprovinzen lebt, ließ sich in mehreren Briefen, blatt- und halbblattweise zerschnitten, eine freimaurerische Zeitschrift zuschicken. Da aber alle aus dem Auslande kommenden Korrespondenzen in Rußland geöffnet werden, wurde die Sendung gefunden und der Adressat in eine strenge Untersuchung verwickelt. Schon drohte ihm die Deportation nach Sibirien, und nur durch schwere Opfer und durch Aufbietung bedeutsamer Fürsprecher brachte er es dahin, daß man es bei der Stellung unter Polizeiaufsicht auf eine Anzahl von Jahren bewenden ließ."

INDIANER-TERRITORIUM. Die Großlogen des Indianer-Territoriums und von Oklahoma beabsichtigen, sich zu verschmelzen, nachdem die beiden Territorien vereinigt und zu einem Bundesstaat der Union erhoben worden sind (vgl. S. 318).

IOWA. Die Großloge von Iowa hat zum Gedächtnis ihres langjährigen hochverdienten Großschriftführers Brs. Parvin ein Werk „The Life and Labors of Theodore Sutton Parvin, A. M., L. L. D., Grand Secretary of the Grand Lodge of Iowa, A. F. & A. M., from its institution in 1844, to the time of his death in 1901" veröffentlicht. Das Werk ist von Br. Joseph E. Morcombe

verfaßt und leider nur in geringer Auflage gedruckt. Die meisten Exemplare sind zu Dedikationszwecken bestimmt; nur 200 stehen zum Verkauf. Vgl. 1901 S. 127 und 136; 1904 S.. 183.

KANSAS. Die Großloge von Kansas hat zur Erinnerung an ihr 50 jähriges Bestehen, das sie am 22. Febr. in Topeka gefeiert hat, ein reich illustriertes Werk herausgegeben, das die Ansprache des Altgroßmeisters Brs. Dewey und eine Geschichte der Entstehung der Großloge und der ersten 5 Logen in Kansas vom Großschriftführer Br. Albert K. Wilson und eine geschichtliche Skizze von Br. Erasmus T. Carr enthält.

MISSISSIPPI. Br. Bradley T. Kimbrough, Altgroßmeister der Großloge von Mississippi, ist am 18. Juni plötzlich in Ripley gestorben.

MISSOURI. Die 85. Jahresversammlung der Großloge von Missouri hat am 26. Sept. v. J. stattgefunden. Nach dem Führer hat die Großloge 574 Logen mit 40983 Mitgliedern (+ 1063 gegen das Vorjahr). Der Großmeister berichtete, daß er angeordnet habe, jeder von einem andern Staate kommende Besucher müsse einen Logenpaß vorweisen.

NEBRASKA. Von den Entscheidungen, die der Großmeister der Großloge von Nebraska auf der vorjährigen Jahresversammlung (vgl. S. 46) bekannt gegeben hat, erwähnt der Führer u. a. folgende: Ein Logenzimmer sollte nicht zu Tanzzwecken benutzt werden. Ein Br., der nach seiner Aufnahme durch einen Unglücksfall ein Krüppel geworden ist, kann den Gesellen- und den Meistergrad erhalten. Ein Suchender, der das erste Gelenk des rechten Daumens verloren hat, aber imstande ist, den physischen Anforderungen der drei Grade zu genügen, kann aufgenommen werden. Die Großloge zählt 235 Logen mit 14719 Mitgliedern (+ 653 gegen das Vorjahr).

NEW MEXICO. Die vorjährige Jahresversammlung der Großloge von New Mexico hat am 16. Okt. in Albuquerque getagt. Die Großloge zählt nach dem Führer 24 Logen mit 1484 Mitgliedern (+ 12 gegen das Vorjahr). Die Versammlung beschloß, die Einrichtung der Großvertreter andrer Großlogen abzuschaffen, da sie in ihrer jetzigen Form keinen Wert hätte.

NEW YORK. Das Gesetz, das den betrügerischen Gebrauch des Namens oder Titels geheimer Brüderschaften bei Gefängnisstrafe bis zu drei Jahren oder Geldstrafe bis zu 1000 Dollars verbietet, ist am 1. Sept. in Kraft getreten. Der volle Wortlaut wird im Tyler-Keystone S. 175 wiedergegeben. Vgl. 1905 S. 87 und 95.

— Br. Robinson †. Am 11. Okt. ist nach dem Führer Br. Frank Hurd Robinson, Altgroßmeister der Großloge von New York, in Hornellsville verstorben. Er war am 23. Mai 1855 in Cuba (New York) geboren, studierte die Rechte und wurde nach bestandenem Examen Rechtsanwalt. Später wurde er zum „District Attorney“ und zum Richter gewählt. In Linnestone stand er an der Spitze der dortigen Bank. In der Linnestone-Loge Nr. 780 wurde er auch am 10. April 1878 aufgenommen; er schloß sich aber dann der Morning Star-Loge Nr. 65 an, deren ersten Hammer er 1885 führte. 1896 wurde

er zug. Distrikts-Großmeister für den 23. Distrikt und in den beiden folgenden Jahren „Commissioner of Appeals“, 1899 2. Großaufseher, 1902—03 2. zug. Großmeister und 1904 bis zum Mai d. J. Großmeister.

OHIO. Die vorjährige Jahresversammlung der Großloge von Ohio hat am 18. Okt. in Cincinnati stattgefunden. Der Großmeister Br. Ballon empfahl nach dem Führer, in jedem Logenzimmer das Sternenbanner aufzuhängen, damit dem Neuaufgenommenen sofort zum Bewußtsein komme, daß er einem Bunde beitrete, der Gott fürchte und die Freiheit liebe. Die Großloge, die im nächsten Jahre ihr 100jähriges Jubiläum feiert, hat 61636 Mitglieder (+ 536 gegen das Vorjahr).

PENNSYLVANIEN. Die Großloge von Pennsylvanien zählte Ende v. J. 456 Logen mit 75279 Mitgliedern (15 Logen und 1894 Mitgliedern mehr als im Vorjahre). Br. (Dr.) Julius F. Sachse ist am 5. Sept. Nachfolger des unlängst verstorbenen Brs. George P. Rupp zum Bücherwart der Großloge von Pennsylvanien bestellt worden. Br. Sachse, der jetzt 65 Jahre alt ist, ist seit 1865 Mitglied der Columbia-Loge Nr. 91. Er hat die Werke „Early Masonic History of Pennsylvania“, „Franklin's Masonic Career“, „Religious History of Pennsylvania“ und „Religious History of various Sectarians of Pennsylvania“ veröffentlicht.

TENNESSEE. Br. James L. Sloan, Altgroßmeister der Großloge von Tennessee, ist am 26. Aug. in Nashville an den Folgen einer Operation verstorben.

TEXAS. Die 70. Jahresversammlung der Großloge von Texas ist am 5. Dez. v. J. in Waco abgehalten worden. Nach dem Führer hat der Großmeister Br. A. W. Campbell entschieden, daß sich irgend eine Versicherungsgesellschaft oder ähnliche Organisation, die in ihrer Firma das Wort „Freimaurer“ in irgendwelcher Beziehung gebraucht, einer Verletzung der maurerischen Gesetze und irgend ein Mitglied, das im Interesse einer solcher Gesellschaft tätig wird, eines maurerischen Vergehens schuldig macht und gebührender Strafe aussetzt. Die Großloge zählt 38720 Mitglieder.

BRASILIEN. Der Südbrasilianische Logen-Verband hat am 2. Aug. beschlossen, die von ihm begründete Sterbekasse am 1. März n. J. ins Leben treten zu lassen. Dem Verbande ist nun auch die deutsche Loge Zu den drei Palmen inrto Po Alegre beigetreten.

ARGENTINIEN. Eine Freimaurerschule will nach der Acacia die Loge Primera Argentina in Buenos Aires errichten. Die Schule soll den Kindern eine „philosophische Erziehung“ gewähren.

BUND UNABHÄNGIGER ST. JOHANNISLOGEN DEUTSCHLANDS. Wie man uns zu unsrer Mitteilung S. 366 mitteilt, gehört die dort genannte Freiburger Loge nicht mehr zu diesem Bunde. Sie sucht anderwärts Anschluß (vgl. S. 126 und 175).

SECRET MONITOR. Über dem „Orden des Geheimen Warners“ (Secret Monitor) erfahren wir aus The Masonic Illustrated S. 460 folgendes: Der Orden soll in der Union schon seit über einem Jahrhundert bestehen und hieß ursprünglich der „Orden Davids und Jonathans“. Der Orden „erweitert die freimaurerische Verpflichtung“, indem er zu warnen verpflichtet, wenn „ein Kurs eingeschlagen wird, der zu unerwünschten Ergebnissen führt“. Das Ritual ist auf der Geschichte von David und Jonathan (1 Sam. 20,18 ff.) aufgebaut. Der Orden hat 3 Grade: Ordensmitglied, Ordensfürst (prince) und Oberster Herrscher (Supreme Ruler). Die Aufnahme und die Beförderungen werden mit „induction“, „admission“ und „commission“ bezeichnet. An der Spitze des Ordens steht der „Große Oberste Herrscher“ und 11 Großbeamte; außerdem kann der Große Oberste Herrscher 4 Räte, darunter den Großorganisten, ernennen. Alle zusammen bilden den Großrat, der sich aller 6 Monate versammelt. Das Großkonklave, das jährlich zusammentritt, besteht aus allen jeweiligen und frühern Mitgliedern des Großrats, Großschaffnern und Obersten Herrschern nebst den 4 obersten Beamten jedes Konklaves (so heißen die Tochterkörperschaften). Die Zahl der Konklaven des englischen Ordenszweiges ist nicht groß, aber sie sind über die ganze Erde verbreitet. Die Beamten eines Konklaves sind der Oberste Herrscher, der Rat, der Führer, der Schriftführer, der Schatzmeister, nicht über 4 besuchende Diakonen (Visiting Diacons), der Zeremonienmeister, der Wächter (Guarder) und die Schildwache (Sentinel). Bei der Aufnahme weisen drei schwarze Kugeln ab, die durch Hausgesetz auf zwei verringert werden können. Bei der Beförderung zum Ordensfürst genügt der Widerspruch eines solchen. Eine Bekleidung gibt es nicht, die Mitglieder tragen nur ein Abzeichen an einem Bande, das je nach dem Rang des Trägers verschieden ist. Das Abzeichen besteht aus zwei übereinander gelegten Dreiecken, die drei Pfeile durchkreuzen und in deren Mitte die Buchstaben D J stehen. Wir können hinzufügen: Großbeamte tragen es in einer blauemaillierten Umrandung an einem gelben, rotgeränderten Moiréband. Beamte und Großbeamte tragen außerdem eine rote, goldgeränderte Schärpe mit goldnen Fransen.

Literatur.

Bücher zur Besprechung werden an die Redaktion erbeten.

Bericht über das 29. Rheinisch-Westfälische Logen-Verbandsfest abgehalten am 15. und 16. September in der St. Johannisloge „Die vereinigten Freunde an der Nahe“ im Or.·. zu Kreuznach. Buchdruckerei Ferd. Harrach, Kreuznach. (68 S.) 8^0.

Der Bericht bietet ein eingehendes Bild von den Verhandlungen des Verbandsfestes, über das wir schon S. 306 berichtet haben. Er enthält auch die Berichte der Lessingpreis-Kommission und der Kinderfürsorge und die beiden gehaltenen Vorträge im Wortlaut. Aus dem Bericht über den Lessingpreis entnehmen wir, daß den Brn. Förster in Münster i. W. und Schröder in Minden i. W. für ihre gemeinsame Arbeit der 1. Preis mit 1000 M. und den Brn. Blenke in Hamm und Bartolomäus in Krotoschin je ein Preis von 250 M. zuerkannt worden ist. Es ist in Aussicht genommen, mit dem in erster Linie prämiierten Werke zugleich Teile der beiden andern Arbeiten zu veröffentlichen.

Jahresbericht über das Jahr 1905/06. (Loge Zu den drei Cedern in Stuttgart.) (2 Bl.) 8°.

An Stelle des Brs. v. Bauer, dessen Amtszeit abgelaufen war, ist Br. Petzendorfer zum Stuhlmeister gewählt worden. Br. v. Bauer wurde zum Ehrenmeister ernannt. Die Zahl der ordentlichen Mitglieder hat sich um eins auf 175 verringert. Dank der Freigebigkeit einiger Brr. konnten mehrfache Verbesserungen im Logenhause vorgenommen werden. Die Liste der gehaltenen Vorträge weist eine große Mannigfaltigkeit auf.

Seedorf, Prof. Dr. H., Gespräch über Freimaurerei von —. Zweite Auflage. Berlin Franz Wunder. [1906]. (15 S.) Kl.-8°. Preis 30 Pf., von 20 Stück an 25 Pf., von 50 Stück an 20 Pf. und von 100 Stück an 15 Pf.

Daß so bald schon eine neue Auflage dieses Werbeschriftchens nötig wurde, ist der beste Beweis für seine Güte. Vgl. 1905 S. 144.

Aufruf zur Unterstützung und Förderung der deutschen freimaurerischen Bibliographie.

Verehrte und gel. Brr.! „Der Gedanke, neben den verschiedenen Systemen eine Vereinigung der deutschen Maurerei zu bilden, um diese wissenschaftlich und praktisch weiter zu führen, vornehmlich die Brr. aller Lehrarten auf das diesen Gemeinsame hinzuleiten, stammt aus alter Zeit. Aber erst nachdem das Streben des deutschen Volkes nach politischer Einheit in der Mitte des 19. Jahrhunderts immer stärker hervorgetreten war und der Nationalverein die Führung der ein Deutsches Reich ersehnenden Geister übernommen hatte, kam diese Frage wieder in Fluß durch Gründung des „Vereins deutscher Freimaurer", die am 19. Mai 1861 zu Potsdam erfolgte. . . . . Trotz mannigfacher Bedenken, die gegen ihn erhoben wurden und ungeachtet aller Schwierigkeiten, die ihm in den Weg gelegt wurden, hat er allseitig steigende Anerkennung gefunden und ist stetig gewachsen, so daß er zurzeit ungefähr 3500 Mitglieder aus allen deutschen Logenverbänden zählt. Nahezu der dritte Teil seiner Mitglieder besteht sogar aus Logenbeamten. . . . . Er will ein „Bund für den Bund" sein, in durchaus freimaurerisch-öffentlicher Weise für das Gedeihen des Freimaurertums wirken und erwartet von seinen Mitgliedern, daß sie in dieser Richtung nach Kräften selbst tätig sind.

Eine unmittelbare Einwirkung auf die Logen und Großlogen übt er nicht aus, sondern will nur durch das Gewicht seiner Verhandlungen und Beschlüsse, wie durch die einzelnen Mitglieder seinen Einfluß geltend machen. . . . . Der Gedanke der Einigung der deutschen Freimaurerlogen hat ihn fortdauernd beschäftigt. . . . . Dadurch ist er der natürlichste Träger des Einheitsgedankens geworden. . . . . "

Diese Worte ruft der Verein alljährlich den deutschen Brn. zu, um in Zeiten, in denen die erstrebte Einigkeit der deutschen Freimaurerei erst noch ein Ziel aufs Sehnlichste zu erwünschen ist, die Brr. zunächst zur Einigkeit zu gewinnen und zu erziehen, besonders aber alle diejenigen um seine Fahne zu versammeln, denen die Bezeichnung k. K. nicht ein hohler Schall, sondern die idealste Charakteristik einer Lebensbetätigung ist, die mit den sogenannten profanen Künsten und Wissenschaften in edelsten Wettbewerb zu treten berufen und im stande ist.

In diesem Sinne erließ der Verein im Jahre 1905 an alle Brr. deutscher Zunge, an alle Logen und Großlogen deutscher Lehrform, ohne staatliche Eingrenzung, in Deutschland, Österreich, Schweiz, Amerika usw. folgenden Aufruf:

„Wenn die deutsche Freimaurerei nicht den für die Wissenschaft notwendigen Charakter und ihren wertvollen geistigen Besitz mehr oder weniger einbüßen will, so bedarf sie dringend einer Übersicht dessen, was seit zwei Jahrhunderten auf dem Gebiet der freimaurerischen Literatur geleistet worden ist. Der Verein deutscher Freimaurer hat sich die Aufgabe gestellt: eine Inventarisation der Schriften und der hervorragenden literarischen Leistungen der deutschen Freimaurerei in Form einer **„wissenschaftlichen deutschen Freimaurer-Bibliographie"** zu stande zu bringen. Nach

einem Vortrag des Br. Wolfstieg hat der Verein in seiner 43. Jahresversammlung, am 24. September 1905, an historischer Stätte zu Wilhelmsbad einstimmig beschlossen, „die Herausgabe einer deutschen Freimaurer-Bibliographie und deren Finanzierung zu betreiben. . . .“ Der Verein deutscher Freimaurer wird bereit sein, ganz bedeutende finanzielle Opfer zu bringen, aber allein ist er leider nicht im stande, die großen Kosten des Unternehmens zu tragen, wie er auch sonst die Mitarbeit der einzelnen Logen und ihrer Brr. Bibliothekare nicht wird entbehren können.

Die deutschen Logen und Brr. müssen sich deshalb erklären, ob sie gewillt sind, die Sache mit fördern zu helfen. Ganz besonders sollten die Brr. Bibliothekare für Anschaffung des geplanten Werkes eintreten, wenn auch dessen Preis zurzeit noch nicht angegeben werden kann, da derselbe sich nach Umfang und Ausstattung richten muß.

Der Verein deutscher Freimaurer bedarf und erbittet also die Hilfe der deutschen Logen und Brr., um zunächst das Werk finanziell zu fundieren.

Die Unterstützung erbitten wir in drei Formen:

1. dadurch, daß Sie einen einmaligen Beitrag zu dem Werke zahlen,
2. dadurch, daß Sie sich verpflichten, vom Logenjahr 1906/07 an auf vier Jahre einen jährlichen Beitrag an die bibliographische Kommission des Vereins deutscher Freimaurer zu zahlen,
3. durch Subskription auf ein oder mehrere Exemplare des fertigen Werkes.

Mögen sich die deutschen Logen und die einzelnen Brr. nach ihrem Vermögen recht zahlreich an diesem der Ehre und dem wissenschaftlichen Fortschritt der deutschen Freimaurerei gewidmeten Werke beteiligen!“

Dieser Aufruf verfehlte seine Wirkung nicht. Auf der 44. Jahresversammlung am 29. und 30. September 1906 zu Leipzig konnte berichtet werden, daß bereits ein nennenswerter Teil von Logen, Großlogen und Brn. gezeichnet hatte, das Werk in einer oder mehreren der vorgeschlagenen Formen zu fördern.

Der Bericht hierüber führt des weitern aus:

„Eine längere Aussprache knüpfte sich an den Bericht des Br. Wolfstieg aus Berlin, den dieser im Namen des bibliographischen Ausschusses erstattete. Die Notwendigkeit der Schaffung einer wissenschaftlichen Bibliographie der deutschen Freimaurerei wurde allseitig anerkannt und ein Antrag auf nochmalige Vertagung, mit Rücksicht auf die angekündigte französische Bibliographie, wurde wieder zurückgezogen, nachdem man erfahren hatte, daß dieses französische Werk kaum den deutschen Ansprüchen genügen würde. Man bewilligte daher dem Ausschuß den einmaligen und endgültigen Beitrag von 15000 M., zahlbar in Jahresraten von höchstens 3000 M. vom Jahre 1906/07 an. Die fachmännische Leitung der Herstellung der Bibliographie soll Br. Hirsch, Bibliothekar an der Königlichen Bibliothek zu Berlin, übernehmen; die Überwachung ist einem fünfgliedrigen Ausschusse übertragen, dem Br. Wolfstieg in Berlin als Vorsitzender, Br. Hase in Altenburg als sein Stellvertreter, Br. Radziejewski in Berlin als Schatzmeister und die Brr. Nickel in Perleberg und Fischer in Gera als Beisitzer angehören. Das Werk soll zum 50jährigen Jubiläum des Vereins im Jahre 1911 vollendet sein.“

Beiträge sind zu richten an den unterzeichneten Br. Geschäftsführer der bibliographischen Kommission (Dr. med. Max Radziejewski, Augenarzt in Berlin W., Kleiststrasse 42).

Mögen die Logen, Großlogen und Brr. deutscher Zungen überall auf dem Erdenrund im weitesten Umfange dazu beitragen, ein Werk zu fördern, das der deutschen Freimaurerei zur Ehre, der freimaurerischen Wissenschaft zum Ruhme und der k. K. zu kraftvoller, siegesstarker Entwicklung dienen soll.

Dem Verein deutscher Freimaurer wird es zur Freude und Ansporn für kraftvolle Taten gereichen, wenn im Jahre 1907 auf der 45. Jahresversammlung zu Straßburg berichtet werden kann, daß die zielbewußten Ideen des Vereins bedeutsamen Zuwachs an Mitgliedern geworben und die wissenschaftliche deutsche Bibliographie der Freimaurer begeisterte Unterstützung und Förderung von all überall erfahren habe. U.e.g.a.

Br. **Max Radziejewski** in **Berlin.**

Berichtigung. In vor. Nr. S. 358 lies Z. 12 „s'occuper“, Z. 13 „confraternité“, Z. 15 „ à augmenter“ u. Z. 19 „le“.

LATOMIA.

Neue Zeitschrift für Freimaurerei.

Begründet von Br. B. Cramer.

Verantwortlicher Leiter:

Br. (Landgerichtsrat) Paul Fischer in Gera-Untermhaus (Reuß).

Alle 14 Tage erscheint eine Nummer. — Preis des halben Jahrganges 3 M. fürs Ausland M. 3.25. Durch jede Buchhandlung zu beziehen. — Bei direkter Bestellung portofreie Zusendung. Anzeigen werden mit 25 Pf. für die Zeile berechnet.
Nachdruck der Original-Beiträge ohne Quellenangabe nicht gestattet.

Nr. 25. **Leipzig, den 8. Dezember 1906.** **29. Jahrgang.**

Inhalt: Maurerische Gedenktage im Dezember (S. 385). — Ansprache beim Johannisfeste (S. 386). — Das Manifest der 10 Pariser Logen vom 16. Sept. 1870 in französischer Beleuchtung (S. 389). — Rundschau (S. 391). — Literatur (S. 397). — Sprechsaal (S. 400).
Abbildung: Fiudel-Medaille (S. 392).

Maurerische Gedenktage im Dezember.

Der Dezember ruft uns das Wirken zweier amerikanischer Brr. ins Gedächtnis zurück. Vor 75 Jahren, am 26. Dez. 1831, starb in Philadelphia der große Wohltäter Br. Stephen Girard, der, in Bordeaux 1750 geboren, als 10jähriger Schiffsjunge nach Amerika ging und sich hier als Seefahrer, Kaufmann und Bankier ein bedeutendes Vermögen erwarb. Er hinterließ etwa 40 Millionen Dollars, die er größtenteils zu wohltätigen Zwecken vermachte, insbesondere zur Errichtung des großen, nach ihm Girard College genannten Philadelphiaer Waisenhauses. Auch die Großloge von Pennsylvanien — er gehörte einer Philadelphiaer Loge an — erhielt 20000 Dollars zur jährlichen Verteilung der Zinsen an arme und achtbare Brr. 25 Jahre später, am 12. Dez. 1856, ging in Brooklyn Br. Hermann E. Ludewig i. d. e. O. ein, ein geborner Dresdner, der auch 1828 in der dortigen Loge Zum goldnen Apfel das maurerische Licht erblickt hat. Nachdem er 1844 nach Amerika ausgewandert war und sich in New York als Advokat niedergelassen hatte, schloß er sich 1852 der vormaligen Hamburger Tochterloge Pythagoras Nr. 1 in New York an und gründete im folgenden Jahre den dortigen Engbund, den er bis zu seinem bald erfolgenden Tode leitete. Auch außerhalb des Bundes entfaltete er in den deutschen Vereinen New Yorks eine hervorragende Tätigkeit.

Auf sein 150jähriges Bestehen kann am 26. Dez. der Großosten der Niederlande zurückblicken, während der vor hundert Jahren, am 27. Dez. 1806, gestiftete Großorient von Baden nach kurzem Wirken durch das Reskript des Großherzogs Karl vom 16. Febr. 1813, das die Auflösung aller badischen Logen anordnete, wieder einging. Das 25jährige Jubiläum ihrer Stiftung feiern am 1. Dez. zwei Tochterlogen der Großen National-Mutterloge Zu den drei Weltkugeln: Zu den drei Gleichen in Arnstadt und Zum Friedenstempel in Friedland.

Ansprache beim Johannisfeste

in der Loge Sundia zur Wahrheit in Stralsund von Br. Robert Pütter, Meister vom Stuhl.

Anders wie einst unsre deutschen Ahnen feiern wir das heutige Fest; jenen war die Sommersonnenwende ein Anlaß zu dankbarster Freude für die reichen Gaben einer wohlwollenden Naturgottheit, uns soll es erwecken zu sonnigklarer und göttlichreiner Bruderliebe. Wie hat es sich im Laufe der Jahrhunderte so wandeln können, und ist sich im innersten Wesen doch nicht fremd geworden?! Als unsre Ahnen, müde der Wanderung, ein seßhaft ackerbautreibendes Volk geworden, als sie fremde feindliche Völker vertrieben und besiegt hatten, nahmen sie auch fremde Gesittung und höhere Geisteskultur an. Der alte Götterglaube versank gleichsam wie in dämmerig schönem Abendrot, um dem neuen des einigen Himmelsherrn Platz zu machen, und mit echt germanischer Lehnsmannentreue gelobten sie sich dem Gottessohne als dem vom himmlischen Lichte umflossenen Herzog zu getreuester Folgeschaft. Treue führte zu Dankbarkeit, diese zu Liebe, und in diesen Hochgefühlen freuten sie sich der Erdenschöne und der Gabenfülle. Bald sollte ja auch mit abnehmender Sonnenkraft die licht- und wärmeärmere Tageszeit bis zur dunklen, kalten folgen, wo in rauhen Nächten die alten Götter noch einmal als böse Dämonen um die Wiedereroberung der alten Macht kämpfen würden. Da überließ man sich willig und völlig der köstlichen Freude, suchte Freundschaft und schwur Treue bei frohem Johannis-Minnetrunk.

Die Geschicke Deutschlands wurden von harten Nornen geworfen; schwere Trübsale, blutige Schlachten verdüsterten und drückten nieder den frohen Jugendmut; ernste Geisteskämpfe richteten das Sinnen und Trachten auf überirdische Güter; Zweifel, Streitlust, dumpfe Ergebung, Unfriede waren dafür eingekehrt. Da trat die Freimaurerei mit einem

Weckruf auf: „Hie Friede, Freude und Einigkeit in W., St. und Sch.!“ Begierig strömte man hinzu, suchte, wollte dies oder das finden, irrte in Wißbegierde und Neugierde hierhin und dorthin, fand und verlor, tauschte ein und verwarf.

Und an der Pforte des Heiligtums stand Johannes der Täufer, der jüdische Wüstenprediger, der strenge, zornige Sittenrichter. Die Werkmaurer hatten ihn als Schutzpatron gehabt, hatten ihm manches Kloster, manche Kirche erbaut; die Ritter der Kreuzzüge hatten ihren Orden zur Eroberung des Heiligen Landes, wie zum Schutz der Pilger und zur Pflege der Kranken nach seinem Namen benannt, um sich seiner Fürbitte zu versichern. Die Freimaurer gründeten Johannis-Logen. Die Freimaurer, hieß es, hätten eine eigene, neue Lehre, einen bessern Weg zur Glückseligkeit, als man bisher gekannt. Hat denn Johannes eine neue Lehre begründet? Nein! In den dürftigen Berichten über seine Tätigkeit tritt nur seine beharrliche, eindringliche Mahnung zur Buße klar hervor. Nicht ein Stand des jüdischen Volks allein muß seinen Tadel hören, jedem hält er seine Sünden vor, alle ruft er zur Umkehr, denn das Himmelreich sei nahe. Dem gläubigen Juden war ein messianisches Reich schon lange von seinen Propheten geweissagt, aber je länger, je mehr hatte sich in diese Hoffnung der Wunsch nach irdischem Freiwerden von heidnischer Oberhoheit eingedrängt.

War Johannes frei von dieser Beimischung? Ich gestehe, daß ich es bezweifle. Wohl war er, da Jesus sich bei ihm zur Taufe einfand, prophetisch begeistert beim Anblick dieses von Gottes- und Menschenliebe so edel verklärten Antlitzes, daß er eine Stimme aus den Wolken zu vernehmen glaubte: „Dies ist mein lieber Sohn!“ Wohl sagte er von seiner Taufe, sie sei geringer als die, dessen Wege er zu bereiten bestimmt sei, denn jener Stärkere werde mit dem Heiligen Geiste und mit Feuer taufen; aber hat er sich klar als Reformator des Mosaismus bekannt? Er forderte eine Reue und Buße, wie der Phärisäer sie nicht lehrte, ein demütiges Schuldbekenntnis, einen unerschütterlichen Willen nach einem Jehova wohlgefälligen Lebenswandel, aber das Gesetz des Moses ließ er bestehen. Wie anders Jesus: „Ich bin nicht gekommen, das Gesetz oder die Propheten aufzulösen, sondern zu erfüllen. Denn ich sage euch: Es sei denn eure Gerechtigkeit besser, denn der Schriftgelehrten und Pharisäer, so werdet ihr nicht in das Himmelreich kommen. Ihr habt gehört, daß zu den Alten gesagt ist: Du sollst nicht töten, nicht ehebrechen, sollst keinen falschen Eid tun und Gott deinen Eid halten. Ihr habt gehört, daß da gesagt ist: Auge um Auge, Zahn um Zahn, auch daß du deinen Nächsten lieben und deinen Feind hassen

sollst. Ich aber sage euch . . .“ (Matth. 5, 17 ff.), und nun vertieft er alle Forderungen, verschärft alle Beweggründe; nicht die Tat, wie sie sich den Menschen darstellt, um deren Urteil zu gewinnen, nur allein der Gedanke und Wille zur Tat, wie solche im innersten Herzen von dem Allwissenden entdeckt werden, bilden den Maßstab des Gerichtes. Denn das Endziel dieser neuen Lehre ist die über das Gesetz hinausgehende Aufgabe: auf daß ihr Kinder seid eures Vaters im Himmel, der seine Sonne aufgehen läßt über die Bösen und die Guten und läßt regnen über Gerechte und Ungerechte, denn ihr sollt vollkommen sein, gleichwie euer Vater im Himmel vollkommen ist.

Solche Rede dünkte Johannes neu und erregte seinen Zweifel; als er, von Herodes gefangen, im Kerker darüber nachsann, ward er irre in seiner Hoffnung und sandte zwei seiner Jünger an Jesus, zu fragen: „Bist du, der da kommen soll, oder sollen wir eines andern warten?“ — „Meldet dem Johannes, was ihr sehet und höret, und selig ist, wer sich an mir nicht ärgert“ war die Antwort. Wir erfahren nicht, ob Johannes seine Zweifel aufgegeben, wenn auch seine Abgesandten später Jesu Jünger geworden sind. Johannes blieb der letzte große, vielleicht größte Prophet des alten Bundes, vor der geschlossenen Pforte des Salomonischen Tempels steht er ein hochragender Zeuge der weltgeschichtlichen Bedeutung des Gesetzes, aber aus den Trümmern des Tempels vermochte er nicht, ein neues Heiligtum aufzurichten; sein Märtyrertod gewann kein neues Leben.

Was kann nun trotzdem der Täufer den Johannisfreimaurerbrüdern als Schutzpatron wert sein? Soll ich die Einfachheit seiner Sitten rühmen, die Geringschätzung irdischen Wohllebens? Soll er uns ein Vorbild sein in der Furchtlosigkeit vor gewissenlosen Machthabern oder in der gleichmäßigen Gerechtigkeit gegen jedermann?

Sollen wir gleich ihm die Treue halten dem Gesetze, aber über dieses hinaus nichts weiter begehren? Alle diese Tugenden werden Ihnen, meine Brr., am Johannistage so oft gerühmt, und würden Sie tief davon ergriffen, Sie hätten keinen Grund zur Freude; denn trotzdem starb Johannes, trotzdem würden auch Sie, hätten Sie alle seine Tugenden, sterben und nutzlos sterben.

Nur eins kann Sie vor solchem Tode retten, wenn Sie den Zweifel des Johannes überwinden, wenn Sie die Furcht vor dem Zorne des eifrigen Gottes, der keine andern Götter neben sich duldet, verlieren in dem Glauben an die Liebe eines gütigen Vaters im Himmel. Dann werden Sie die Erde liebgewinnen trotz ihrer Unvollkommenheiten, trotz aller Bosheiten der Menschen; denn Sie werden in allem auch den Keim

des vollkommen Guten entdecken, und aus der Fülle der Himmelsliebe — des Himmelreiches Krone — werden Sie Kraft und Weisheit schöpfen, diese Keime recht zu pflegen. Ich sage nicht, daß es stets leicht ist' das verborgene Gute zu finden; noch viel weniger, daß es, diesen Schatz festzuhalten und zu wahren, geringer Mühe bedarf. „Am Abend wird man klug für den vergangnen Tag, doch niemals klug genug für den, der kommen mag", so mahnt uns unser Br. Rückert; denn er weiß, daß falsche Selbstzufriedenheit gern rasten mag und dadurch gerade zum Rückschritt führt und Mißerfolge bereitet. Darum mahnt er weiter: „es bleibe niemand im Zweifel stecken; denn der Zweifel ist die Hülle, in der die Frucht soll reifen, — und die gereifte Frucht wird ihre Hüll' abstreifen".

So lasset uns ringen mit dem Zweifel, daß er der Wahrheit weiche wie die Nacht dem Tage!

Das Manifest der 10 Pariser Logen vom 16. Sept. 1870 in französischer Beleuchtung.

In der Pariser Zeitschrift L'Acacia Nr. 42 ff. ist ein Aufsatz von Br. Nix erschienen, der eine geschichtliche Entwicklung der Aufnahme brüderlicher Beziehungen zwischen der Großloge von Frankreich und den deutschen Großlogen gibt. Dabei kommt der Verfasser auch auf das Manifest der 10 Pariser Tochterlogen des Großorients von Frankreich vom 16. September 1870 zu sprechen, das sich gegen den damaligen König Wilhelm und den Kronprinzen von Preußen richtete und den Abbruch der Beziehungen zwischen den deutschen Logen und dem Großorient von Frankreich zur Folge hatte, das ja jetzt dem Dunkel der Vergessenheit wieder entrissen und bei der Frage der Anerkennung der Großloge von Frankreich mit zur Sprache gebracht worden ist. Br. Nix macht hierbei die gewiß interessante Mitteilung, daß der Text des Manifestes in der damaligen französischen Freimaurer-Presse, der Monde maçonnique und der Chaîne d'Union, gar nicht veröffentlicht worden sei, diese vielmehr den Vorfall nur ganz nebenbei (très indirectement) erwähnt habe. Der Verfasser war daher gar nicht in der Lage, den Urtext des Manifestes wiederzugeben, sondern mußte sich mit einer Rückübersetzung aus dem Deutschen begnügen.

Zu diesem Manifest macht nun die Leitung der Acacia folgende Bemerkung:

„Wenn sich die Großloge Zu den drei Weltkugeln in Berlin über diese Erklärung ärgerte, so mußten die Männer, die sie zusammensetzten, völlig der Objektivität entbehren, auf die sich jeder gebildete Deutsche etwas zu gute tut (se targue). Sie, die Mitglieder eines siegreichen Volkes, die sich der Erfolge der deutschen Armeen erfreuten, begriffen nicht den Zustand höchster Erregung und Verzweiflung, in den die wiederholten Niederlagen der französischen Armeen die Pariser Maurerei versetzt hatten. Nach 36 Jahren noch haben wir die peinliche Erinnerung daran. Sie haben sich nicht gefragt, was sie selbst wohl getan und gesagt hätten, wenn die Rollen vertauscht gewesen wären. Der Krieg von 1870—71 ist für die Deutschen in mehrfacher Beziehung nachteilig gewesen. U. a. hat er eine gewisse Anzahl von ihnen in den Glauben versetzt, daß ihre Nation auf Grund göttlichen Rechtes die andern unterdrücken konnte und daß es eine Entheiligung (sacrilège) war, gegen ein Leid zu protestieren, das von den Deutschen zugefügt worden war. Wie der Wolf als Geistlicher in der Fabel, so meinten sie, sie täten den andern Völkern viel Ehre an, wenn sie sie belästigten.

Dieser Geisteszustand der Anmaßung war das Widerspiel des Geisteszustandes der höchsten Erregung, in dem sich Jahre lang viele Franzosen befanden. Beides waren vergiftete Früchte des scheußlichen Krieges. Die Zeit hat ihr Werk in Frankreich getan, der Zustand höchster Erregung ist aus dem Geiste der Mehrheit der Nation verschwunden; wir wollen hoffen, daß der Zustand der Anmaßung im Geiste der Mehrheit des deutschen Volkes, besonders der Freimaurer, aufgehört hat, zu bestehen.

Was die Haltung des Großorients von Frankreich anlangt, der die spontane Erklärung einer Logengruppe nicht gebilligt, sie aber auch nicht desavouiert hat, so war sie völlig politisch. In dem Zustand der Erregung, in dem sich damals die Geister befanden, unter der Herrschaft des Belagerungsfiebers wäre der damalige Ordensrat durch die Pariser Maurer in einem Ausbruch der Entrüstung über den Haufen gerannt worden, wenn er seine Mißbilligung ausgesprochen hätte. Und wie wäre andrerseits, wenn diese Mißbilligung erfolgt wäre, die Lage des Großorients in den Jahren der patriotischen Erregung gewesen, die, dem Kriege folgten?

Wenn man sich Rechenschaft ablegt, muß man wissen, wie unsere Lage für uns französische Maurer gewesen ist, wie sie noch ist gegenüber den Angriffen eines solchen Feindes, wie die klerikale Parte die uns von der Kanzel herab verleumdet durch den Mund aller ihrer Priester, durch die Lettern ihrer Hunderte, ihrer Tausende von Zeitun-

gen — denn es gibt deren in der ganzen Welt —, durch das dumme Geschwätz ihrer Anhänger.

Da man keinen ernsthaften Grund finden konnte, um die Vaterlandsliebe des Großorients von Frankreich in Zweifel zu ziehen, erfanden die Feinde die Maurerei solche. Sie erfanden die Geschichte von dem Vortrag Troleys, das Fest, das 1870 die Loge' in Bar-sur-Aube den preußischen freimaurerischen Offizieren gegeben haben soll, und endlich die Nachrichtenagentur in Bern. Wie würde es gewesen sein, wenn die Maurerfeinde den authentischen Text eines Schriftstücks in Händen gehabt hätten, durch das der Großorient eine patriotische Erklärung gewisser Legen desavouiert hätte?

Es ist nicht zu bestreiten, daß das Stillschweigen, das der Großorient von Frankreich 1871 bewahrt hat, die würdigste und geschickteste Haltung war.

Wir hoffen, daß es die deutschen Freimaurer, selbst die Mitglieder der Großloge Zu den drei Weltkugeln, kaltblütig begreifen werden."

Rundschau.

Um eine möglichste Vollständigkeit der Rundschau zu erzielen, bitten wir, uns durch kurze Mitteilungen über wichtigere Ereignisse im Logen-, wie im Leben einzelner Brr. und über sonstige Vorkommnisse von weiterm maurerischen Interesse zu unterstützen.

Deutsches Reich.

Allgemeines.

— Ultramontanes. In einem Aufsatz „Moderne Schulerziehung" greift die Augsburger Postztg. (Nr. 260 vom 17. Nov.) die Freimaurerei und den Liberalismus an, weil sie durch die Simultanschule zur konfessionslosen Schule gelangen wollen.

— Fechtschule Bruderbund. Br. (Rentner) H. Nadermann in Meßdorf in der Altmark gibt bekannt, daß in diesem Jahre bis zum 15. Nov. nur 500,50 M. eingegangen sind, wovon auch noch 158,33 M. auf das Vorjahr gezahlt wurden. Das Sammelergebnis steht also noch um rund 400 M. gegen das Vorjahr zurück. Im Magdeburger Reichswaisenhause ist wieder eine Stelle für einen Knaben frei; Anmeldungen nehmen Br. Nadermann und Br. Taute in Stuttgart entgegen.

— Die hohen Preise für erste Ausgaben von literarischen Werken, die neuerdings in Schwang gekommen sind, haben auch ältere freimaurerische Werke ergriffen. So finden wir im Antiquariats-Katalog Nr. 11 von Ernst Frensdorff in Berlin SW. 11, Königgrätzer Str. 44, die Übersetzung der „Geschichte des egyptischen Königs Sethos" von Matthias Claudius (Kloß Nr. 3945) mit 14 M., Grünigs Gedichte (Breslau 1836) mit 4,50 M. und die Lieder zum Gebrauch in den Logen, 1. Sammlung (Kloß Nr. 1542) mit 8 M. ausgezeichnet.

— Findel-Medaille. Zum goldnen Maurerjubiläum des verstorbnen Brs. J. G. Findel (vgl. S. 338) ist von der Hamburger Zirkel-Correspondenz eine Erinnerungsdenkmünze geprägt worden, die in Bronze zu 4,50 M., in Silber zu 7,50 M. von Br. Karl Wiebe in Hamburg 23 zu beziehen ist.

Grosse Landesloge der Freimaurer von Deutschland in Berlin.

— Der neugeschaffene Großlogenausschuß (vgl. S. 299) ist am 28. Okt. zum erstenmal zusammengetreten. Nach der Zirkelcorrespondenz hat er seine umfangreiche Tagesordnung in längerer Sitzung erledigt und u. a. auch die Stellung der Großen Landesloge gegenüber den Einheitsbestrebungen behandelt, „über die die Ausschußmitglieder mit dem Landesgroßmeister Br. Gartz völlig einig waren".

— Die Jahresversammlung mecklenburgischer Logenmeister hat am 29. Sept. in der Schweriner Loge stattgefunden. Nach dem Mecklenb. Logenblatte verhandelte man über Form und Inhalt der Protokollauszüge und über die Form der Einladung sämtlicher Brr. bei Kugelungen und Wahlen, wobei für wünschenswert erachtet wurde, daß sich jeder auswärtige Br. einen Vertreter oder Vertrauensmann unter den einheimischen Brn. wähle, der ihn über alle Einzelheiten unterrichten soll. Weiter wurde über den Druck des neuen Liederbuchs beraten und beschlossen, zunächst noch weitere Anschläge einzuholen. Die Abonnentenzahl des Mecklenb. Logenblattes ist auf 1006 gestiegen.

HALLE A. S. Die Loge Friedrich zur Standhaftigkeit hat nach dem Mecklenb. Logenblatt ein eigenes Grundstück Karlstraße 34 erworben und wird die darauf befindliche Villa durch Aus- und Anbauten zu einem Logenhaus umgestalten.

Grosse Loge Royal York zur Freundschaft in Berlin.

— Das neue Gesetzbuch der Großen Loge wird von Br. Keller in der Zeitschrift „Am rauhen Stein" einer Besprechung unterzogen, aus der wir folgendes entnehmen: Die sog. Allgemeinen Grundsätze der Freimaurerei, die einst Br. Bluntschli ausgearbeitet und der Großmeistertag 1870 den Großlogen zur Annahme empfohlen hat, sind nicht mehr ein Teil des Grundgesetzes, sondern diesem als Einleitung gegeben; man wollte damit ihre historisch gewordene Be-

deutung anerkennen, aber mit diesen Sätzen nicht die Gewissen der Brr. binden. Eine neue Bestimmung untersagt, auf Postkarten oder Briefen durch Zusätze, Zeichen oder Stempel kenntlich zu machen, daß es sich um eine Logenangelegenheit handle; auch sind auf Postkarten der Brudername in den Anreden und die übliche Schlußformel zu vermeiden. Über die in der Zerstreuung lebenden Brr. soll bei der Großen Loge eine übersichtliche Liste geführt werden. Als neuen Beamtenposten hat man den Großarchivar geschaffen, der außer dem Archiv die Bücher- und die sonstigen Sammlungen der Großen Loge verwalten und dem Großmeister bei Führung des Schriftwechsels zur Seite stehen soll. Der Innerste Orient hat die Befugnis, den Innern Orienten bestimmte Tochterlogen als Sprengellogen zu überweisen. Die Mitgliedschaft der Innern Oriente wird nur durch Berufung erworben; niemand kann sie für sich beantragen. Jeder, der dazu berufen wird, muß mindestens drei Jahre den Meistergrad haben. Für die Kränzchen ist bestimmt, daß der Meister vom Stuhl der aufsichtführenden Loge oder sein Vertreter jährlich einmal einer Versammlung des Kränzchens beiwohnen muß.

FRANKFURT A. M. Hier hat sich ein neues Freimaurerkränzchen unter der Berliner Loge Zur siegenden Wahrheit gebildet, das den Namen Goethe zur Schönheit und Wahrheit annehmen will. Vorsitzender ist Br. Koch.

SAARBRÜCKEN. Br. Jansen, 2. zug. Meister der Loge Zur Stärke und Schönheit, hat bei seiner Loge folgenden Antrag eingebracht:

1. Die Mittel aus der Armenkasse der Freimaurerloge Zur Stärke und Schönheit mehr wie seither, und zwar in diesem Jahre schon zum ersten Male, für rein maurerische Zwecke zu verwenden.
2. Dieser Beschluß soll zunächst den Logen des Rheinisch-Westfälischen Logenverbandes, des südwestdeutschen, nordwestdeutschen und norddeutschen Gauverbandes und des Oberrheinischen Stuhlmeistervereins mit der Bitte mitgeteilt werden, denselben Beschluß betreffs ihrer Armensammlungen zu fassen.
3. Wenn sich alle oder wenigstens so viel der genannten Logen anschließen, daß mehr als die Hälfte aller in den Verbänden stehenden Bbr. beteiligt ist, so soll über die in Rede stehenden Mittel ein zu diesem Zwecke gewählter Ausschuß in oben genanntem Sinne verfügen.

   Der Ausschuß setzt sich nach einem noch näher zu bestimmenden Verhältnisse zusammen und wird mit entsprechenden Rechten ausgerüstet.
4. Im Falle, daß die Vereinigung noch in diesem Winter zustande kommt, sollen die beteiligten Logen zunächst auf drei Jahre an die Abmachungen gebunden sein. In dieser Zeit ist ein endgültiges Abkommen für die Folgezeit zu erstreben und festzusetzen, auch hätte sich der Ausschuß zu bemühen, alle noch etwa fehlenden Logen der Verbände und darüber hinaus alle deutschen Logen zu gemeinsamem Handeln zu veranlassen.
5. Der Ausschuß setzt möglichst bald die Geschäftsführungen aller deutschen Gauverbände von der von uns neu gegründeten Vereinigung in Kenntnis und schließt die Bitte an, entweder ähnliche Vereinigungen zu bilden oder dafür einzutreten, daß eine Vereinigung aller deutschen Logen auf dieser Grundlage erzielt wird.
6. Für die ersten Jahre schlagen wir unter den vielen freimaurerischen Stiftungen und Einrichtungen vorzugsweise die Ausgestaltung des Seehospizes deutscher Freimaurer und des Alterheimes für Freimaurer „Johannisstift“ in Einbeck vor.

   Die Gelder werden bis auf weiteres an diese Kassen abgeführt.

Die Meisterkonferenz hat den Antrag unter 1 und 2 am 13. Nov. angenommen und zugleich beschlossen, die heurige Weihnachtsbescherung ausfallen zu lassen und die Mittel der Armenkasse der Meisterschaft zur Verfügung zu stellen.

Grosse Loge von Hamburg.

— Die Große Loge hat in ihrer Versammlung vom 10. November in Hannover eine Loge Baldur gestiftet, die am 2. Dez. eingeweiht worden ist. Zum zug. Großmeister ist der bisherige 1. Großaufseher Br. (Kaufmann) C. F. W. Bokelmann ernannt worden.

Grosse Landesloge von Sachsen in Dresden.

DRESDEN. Die Logen Zu den drei Schwertern und Asträa zur grünenden Raute und Zum goldnen Apfel haben während des Sommers die Klubräume in ihrem gemeinschaftlichen Logenhause umgebaut, weshalb die Arbeiten vom Mai bis zum September ausgefallen sind. Gleichzeitig haben sie ihren Vorgarten an die Stadt zur Verbreiterung der Straße abtreten müssen.

FREIBERG I. S. Das goldne Maurerjubiläum hat am 31. Okt. Br. (Kanzleisekretär a. D.) Eduard Moritz Zipßer in Meißen, Mitglied der Loge Zu den drei Bergen, begangen.

Grosse Mutterloge des Eklektischen Freimaurerbundes in Frankfurt a. M.

FRANKFURT A. M. Die Frankfurter Freimaurer-Stiftung besitzt der Bauhütte zufolge nach ihrem 28. Jahresbericht ein Vermögen von 14049,68 M. An 32 Stipendiaten konnten im letzten Jahre 1800 M. verteilt werden.

Unabhängige Logen.

ALTENBURG. Die Loge Archimedes zu den drei Reißbrettern hat ihre umgebauten Räumlichkeiten im Nov. eingeweiht.

Ausland.

SCHWEIZ. Die Schweizerische Großloge Alpina hat nach ihrem Tätigkeitsbericht für 1905/06 5 Sitzungen des Verwaltungsrates und eine Stuhlmeisterkonferenz abgehalten. Der Großmeister Br. Häberlin hat eine Reihe von Logen besucht. Das maurerische Instruktionsbuch, dessen Bearbeitung Br. Jacot übernommen hat, hat noch nicht vollendet werden können. Die Friedensidee hat die Logen und die Großloge auch dieses Jahr wieder beschäftigt, und es war auch die Großloge auf dem Weltfriedenstag in Luzern vertreten und wurde der Präsident Br. Roosevelt zu seiner Vermittlung des Friedens zwischen Rußland und Japan beglückwünscht. Die Winterthurer Loge hat angeregt, die Logen möchten ihre Mitgliederverzeichnisse drucken lassen und unter sich austauschen, was in der Schweiz noch nicht üblich ist. Die Logen unterstützen eine neue, von konfessioneller Verfolgungssucht stark bedrängte Bergschule in Wallis und haben sich, zum Teil auf Jahre hinaus, zu namhaften Beiträgen verpflichtet. Ein Vertreter der Großloge nahm am Kongreß der italienischen Logen in Mailand am 1.—4. Juli teil. Die 33 Tochterlogen der Alpina zählen 3657 Mitglieder (+ 90 gegen das Vorjahr); auf- und angenommen wurden 223 (+ 32), durch Tod, Deckung und Ausschluß schieden

aus 133 (+ 33), davon durch den Tod 71 (+ 14). Die stärkste Loge ist die Berner Loge mit 235 Mitgliedern, ihr folgt die Genfer Loge Fidélité et Prudence mit 220 Mitgliedern; über 100—200 Mitglieder zählen 13, über 50—100 Mitglieder 13 Logen und 50 und darunter 5 Logen, von denen die in Aigle mit 40 die kleinste ist. Außerdem bestehen 19 Kränzchen. Die Einnahmen beliefen sich auf 12281, die Ausgaben auf 12524,80 Fr. Der Hilfsfonds der Alpina hat 1270 Fr. zur Unterstützung an 5 Logen verausgabt, sein Vermögen ist von 142895 auf 154047,75 Fr. gestiegen.

ENGLAND. Die Großloge von England hat am 5. Nov. eine außerordentliche Versammlung abgehalten, die von etwa 500 Brn. besucht war. Der einzige Punkt der Tagesordnung betraf die sog. Freimaurertaverne. Man beschloß, sie wieder im Wege der Submission zu verpachten.

— Über die englische Markmaurerei bringt The Masonic Illustrated S. 482 einen größern Aufsatz, dem wir das folgende entnehmen. Die Organisation der Mark-Großloge lehnt sich ziemlich eng an die der englischen Johannis-Großloge an, nur sind zwischen den Großaufsehern und den Großkaplänen drei Großwerkmeister (Grand Overseers) eingefügt und führt die Innere Wache diesen Namen und nicht die Bezeichnung „Pursuivant“. Die Lehren und die Legende des Grades beziehen sich darauf, daß die alten Steinmetzen gewohnt waren, ihre Arbeiten durch Einmeißlung ihrer Marken zu kennzeichnen. Die meisten Embleme und Werkzeuge der Johannismaurerei finden sich in der Markmaurerei wieder, und die Beamtenzeichen sind meist die gleichen; nur tragen die „Deacons“ anstatt einer Taube einen Merkur und die Innere Wache ein paar Hämmer, der ältere Aufseher Wasserwage, Hammer und Meißel und der jüngere Aufseher eine Axt und ein Senkblei. Der Werkmeister hat als Abzeichen einen Schlußstein und das allsehende Auge. Seit 1871 ist mit dem Markgrad der Grad des „Königlichen Archenschiffers“ (Royal Ark Mariner) verbunden, der unter der Leitung eines Unterausschusses der Mark-Großloge, des Grand Master's Royal Ark Council, steht. Die Lehren und die Legende dieses Grades stehen nicht in engerm Zusammenhang mit dem Markgrad, sondern behandeln Noah und die Sintflut und haben viele Ausdrücke, die von der Schiffahrt hergenommen sind. Deshalb enthält auch das Abzeichen des Grades einen Regenbogen mit darunterhängender Taube. Auch der Schurz ist mit einem regenbogenfarbnen Bande eingefaßt. Wir können dem hinzufügen, daß der Schurz auch drei mehrfarbige Rosetten trägt und daß der Beamtenschurz noch reicher eingefaßt ist und in Goldstickerei die Arche Noahs und auf der Klappe ein goldeingefaßtes Dreieck mit den Buchstaben N S J innen und G M L in der Einfassung trägt. Das Beamtenband ist ebenfalls in Regenbogenfarben gehalten. Der Markschurz ist breit hellblau-moiré mit schmalen roten Kanten eingefaßt und trägt drei gleichfarbige Rosetten. Bei den Groß- und Provinzial-Großbeamten ist der Schurz mit noch breiterer dunkelblauer Einfassung und ganz schmalen roten Kanten und außerdem mit Goldfransen versehen; entsprechend sind die Beamtenbänder.

FRANKREICH. Auf dem französischen Sozialistenkongreß, der anfang Nov. in Limoges abgehalten worden ist, ist nach der Tagespresse auch die Frage behandelt worden, ob sich die Mitgliedschaft bei einer Freimaurerloge mit der Zugehörigkeit zur sozialistischen Partei vereinigen lasse, und es hat dort Raquier den Antrag gestellt, auszusprechen, daß niemand zum Sozialismus gehören könne, wenn er Freimaurer sei. Ob der Antrag angenommen worden ist, wissen wir nicht.

TÜRKEI. Die beiden Mitteilungen S. 363 u. 378, wonach man in Saloniki von Spanien aus eine Loge gestiftet, die Großloge von Schottland aber die Stiftung einer solchen abgelehnt hat, erfahren wir eine eigentümliche Beleuchtung durch ein Rundschreiben des Großorients von Italien, das das Bundesblatt S. 657 wiedergibt. Darnach soll ein in Saloniki ansässiger Dr. Amon de Medonça, der den 7., 33., 90. und 96. Grad besitzt und den Titel „Gran Past Master“ führt, zusammen mit einem Samuel B. Maissa eine Loge „Ben Berith dell' Ordine Martinista“ errichtet haben. Medonça soll sich früher um Aufnahme in die italienische Loge Macedonia Risorta bemüht haben, ist von ihr aber abgewiesen worden. Wo er dann aufgenommen worden ist, ist unbekannt. Er hat sich nun, da er nirgendwo Anerkennung fand, von dem Iberischen General-Großrat Vollmachten erteilen lassen zur Errichtung von Logen, Areopagen, Kapiteln usw. in der ganzen Türkei und hat mit Maissa zusammen eine neue Johannisloge Ben Berith errichtet. Ferner hat Maissa durch Rundschreiben vom 25. Aug. angezeigt, daß er eine Loge und einen Tempel des Swedenborg-Ritus gegründet habe, wozu er die Vollmacht von der Swedenborg-Großloge von Frankreich erhalten haben will. (Von dieser Großloge haben wir bisher noch nichts gehört. In Saloniki arbeitet seit 1904 auch eine Loge Veritas unterm Großorient von Frankreich. D. R.)

BARBADOS. Eine neue Tochterloge der Großloge von Schottland ist unterm Namen Thistle Nr. 1014 am 7. Sept. in Bridgetown eingeweiht worden. Auf der Insel arbeiten schon drei Tochterlogen der englischen und eine Tochterloge der schottischen Großloge.

TEMPELRITTER. Die Großkomturei von Texas hat auf ihrem letzten Jahreskonklave eine Entschließung dahin gefaßt, daß der Gebrauch des Namens Tempelritter in Verbindung mit einem geschäftlichen oder einem kaufmännischen Unternehmen durch Tempelritter ihrer Gerichtsbarkeit unritterlich und ungesetzlich sei und daß ein Geschäftsunternehmen, das in andern Staaten besteht, die Bezeichnung Tempelritter oder maurerisch gebraucht und in der Texaser Gerichtsbarkeit Geschäfte macht, keine Verbindung mit, keine Ermächtigung von und keine Anerkennung bei der Großkomturei besitze.

ODD-FELLOW-ORDEN. Für die 82. Jahresversammlung der Souveränen Großloge, die am 17.—22. Sept. in Toronto stattgefunden hat, war nach dem Führer u. a. beantragt worden, das Aufnahmealter, wie dies schon in Australien der Fall ist, von 21 auf 18 Jahre herunterzusetzen und die Ver-

sammlungen der Souveränen Großloge nur aller zwei Jahre abzuhalten. Jener Antrag erlangte nicht die nötige $^3/_4$-Mehrheit, da er nur mit 124 gegen 70 Stimmen angenommen wurde. Ebenso wurde ein Antrag auf Abänderung des Begräbnisrituals, das man für „sekterisch“ hält, abgelehnt. Nach dem Bericht des Großschriftführers bestanden Ende v. J. 66 Großlogen und 6 quasi unabhängige Großlogen mit 15038 untergeordneten Logen (+ 693 gegen das Vorjahr) und 1278065 (+ 60920) Mitgliedern. Davon kommen auf Nordamerika einschließlich Kanadas 14993 Logen mit 1234278 (+ 58643) Mitgliedern, auf Australien 339 Logen mit 29080 (+ 1621) Mitgliedern und auf Europa 184 Logen mit 13551 (+ 752) Mitgliedern. Die europäischen Logen verteilen sich auf das Deutsche Reich mit 99 Logen und 5276 (+ 306) Mitgliedern, Schweden mit 38 Logen und 3553 (+ 450) Mitgliedern, Dänemark mit 30 Logen und 3137 Mitgliedern, Holland mit 11 Logen und 493 (+ 7) Mitgliedern und die Schweiz mit 6 Logen und 442 (+ 5) Mitgliedern. Großlager gab es 56 mit 3382 Lagern und 185370 (+ 7551) Mitgliedern (Patriarchen); hiervon entfallen auf Nordamerika einschließlich Kanadas 3234 Lager mit 182681 (+ 7415) Mitgliedern, auf Australien und Europa 2322 (+ 136) Mitgliedern. Rebekkalogen bestanden 7345 (+ 469), davon in Nordamerika einschließlich Kanadas 7263 mit 319192 (+ 191771) Schw. und 178438 (+ 8053) Brn., in Australien 75 Logen mit 3186 Schw. und in Dänemark 2 Logen mit 78 Schw. und 35 Brn. Für Wohltätigkeitszwecke wurden 4680387 Dollars ausgegeben. Die Einnahmen der Souveränen Großloge betrugen 110949 und die Ausgaben 71680 Dollars, wovon fast 31000 Dollars für Meilengelder und Diäten ausgegeben wurden. Zum Groß-Sire wurde Edward S. Conway gewählt. Der Groß-Sire erhält 1500 Dollars Repräsentationsgelder. Der Groß-Schatzmeister muß 50000 Dollar Kaution leisten, der Groß-Schriftführer erhält 2800 Dollars Gehalt und außerdem 1000 Dollars als Generaladjutant, der Hilfs-Großschriftführer bezieht 2000 und der Stenograph 1000 Dollars Gehalt.

Literatur.

Bücher zur Besprechung werden an die Redaktion erbeten.

Philosophie. Psychologie. Geheimwissenschaften. Katalog 89. Süddeutsches Antiquariat München Galleriestraße 20. [1906.] (61 S.) 8°.

Nr. 563—578 sind Masonica zu teilweise etwas hohen Preisen.

Annuaire de la Masonnerie Universelle. Kalender der Welt-Freimaurerei. Annual of the Universal Masonry. 1907. Première Année. Erstes Jahr. First Year. Berne. Printed by Büchler & Co. (223 S.) Kl.-8°. Preis geb. 3 Fr.

Ein neues Unternehmen der freimaurerischen Weltgeschäftsstelle mit einem vielversprechenden Anfang! Bisher war der Londoner Cosmopolitan Calendar der erste und einzige schwache Versuch eines Jahrbuchs der Weltmaurerei. Nachdem dieser aber 1900 eingegangen ist, war man für das Ausland ohne jedes Nachschlagebuch. So erfüllt die Weltgeschäftsstelle ein wirklich dringendes Bedürfnis. Daß das Werk gleich im ersten Jahrgang allen Ansprüchen genüge, ist bei der Menge und

der Schwierigkeit des zu beschaffenden Stoffes nicht zu verlangen; ein solches Verlangen wird auch niemand stellen. Bei dem Eifer und Geschick, wodurch sich die Leiter der Geschäftsstelle auszeichnen, ist aber mit Bestimmtheit zu hoffen, daß es ihnen gelingt, das Werk mit der Zeit so auszubauen, daß es eine vollständige Übersicht der Weltmaurerei in allen Einzelheiten bietet. Der erste Jahrgang gibt zunächst einen Kalender mit Platz für Notizen, eine kurze Mitteilung über die Geschäftsstelle in drei Sprachen, eine kleine Geschichtstabelle, eine Zusammenstellung der Freimaurerpresse aller Länder, eine freilich sehr dürftige Übersicht der neuern englischen, deutschen und französischen Literatur und im Hauptteil die einzelnen Großlogen der Johannismaurerei, soweit möglich, unter Angabe der Tochterlogen (mit Gründungsjahr und Adresse). Dann folgen eine Zusammenstellung der Hochgradkörperschaften, das Inhaltsverzeichnis und eine Anzahl Notizblätter. Die Ausstattung ist praktisch und gefällig, das Buch selbst mit einem geschmackvollen Einband mit Tasche und Bleistiftöse versehen. Kurz, das Büchlein verdient alles Lob. Auf Einzelheiten gedenken wir an anderer Stelle zurückzukommen.

Lange, Richard, Kurzgefaßte Geschichte der Freimaurerei in Frankreich von ihrer Begründung bis zur Gegenwart. Von —. Leipzig. Verlag des Vereins „Bruderhilfe“ (E. G.) 1906. (64 S.) 8°. Preis 80 Pfg.

Durch die Anknüpfung freundschaftlicher Beziehungen zwischen den deutschen und den französischen Freimaurern ist die französische Maurerei augenblicklich Gegenstand höhern Interesses, und das Büchlein Br. Langes kommt ganz gelegen, um einen Überblick über die Geschichte der Maurerei in unserm Nachbarlande zu geben. Der Verfasser fußt auf den Forschungen anderer Brr., namentlich dem Werke von Jouaust. Leider war die neuste Schrift Br. Begemanns mit ihren wertvollen Enthüllungen über die Anfänge der Freimaurerei in Frankreich und Ramsay (vgl. S. 352) dem Verfasser noch nicht zugänglich, so daß er sie nicht mit hat verwerten können, sondern hier noch im alten Geleise fährt. Wir empfehlen trotzdem das Werk zur Anschaffung, dessen Reinertrag dem Verein „Bruderhilfe“ in Leipzig zufließt. Bestellungen sind an dessen Geschäftsstelle (Comeniusstr. 3) zu richten.

Schweizerische Großloge Alpina. Ihre Tätigkeit von 1905/06, Jahresbericht mit einem Bericht über den Stand des internationalen Bureaus für maurerische Beziehungen. Veröffentlicht laut Beschluß des Verwaltungsrates. Bern. Buchdruckerei Büchler & Co. 1906. (1 Bild, 177 S.) 8°.

Wieder hat die Schweizerische Großloge Alpina einen umfänglichen Tätigkeitsbericht über das letzte Jahr herausgegeben, der ein eingehendes Bild ihrer Wirksamkeit gibt. Der Bericht ist auch diesmal wieder mit einer großen Anzahl von Bildern geschmückt und enthält zugleich den Bericht über die Tätigkeit der freimaurerischen Weltgeschäftsstelle, der schon gesondert erschienen ist (vgl. S. 319). Wir beschränken uns hier auf diese Anzeige und teilen weiteres über die Tätigkeit der Großloge in der Rundschau mit.

Keller, Ludwig, Geschichtliches und Grundsätzliches. Eine Auseinandersetzung mit H. Boos und W. Begemann von — in Berlin-Charlottenburg. Sonder-Abdruck aus „Am rauhen Stein“ Jahrgang III, Heft 9. Maurerische Zeitschrift für die Großloge Royal York. Berlin N.W. 23. 1906. Kommissions-Verlag von Franz Wunder. (12 S.) 8°.

In dem Aufsatz setzt sich Br. Keller mit den Brn. Boos und Begemann auseinander, von denen jener seine Schrift „Die Tempelherrn und die Freimaurer“ kürzlich sehr abfällig in der Deutschen Literatur-Ztg. besprochen hat, während Br. Begemann schon seit längerer Zeit mit Br. Keller in literarischer Fehde liegt. So förderlich solche Fehden sind, um über dunkle und bestrittene Punkte in der Geschichte Klarheit zu schaffen, so wünschenswert ist es sicherlich schon im allgemeinen, daß sie mit der größten Sachlichkeit geführt werden, umsomehr aber, wenn Brr. ihre Klingen kreuzen.

Abendroth, Alfred, Die Freimaurerei — ein „Hilligenlei"! Ein Beitrag zur deutschen Religionsfrage aus dem Leben eines Bruder Freimaurers erzählt von —. Leipzig. Verlag von J. G. Findel. 1906. (44 S.) 8°. Preis 75 Pf.

Der Verfasser, Redner der Loge Wilhelm zur deutschen Treue in Hannover, hat sich schon in Nr. 27 des Herolds als ein begeisterter Verehrer von Frenssens „Hilligenlei" bekannt und diesen Roman als eine „Kulturtat allerersten Ranges" gefeiert, dadurch freilich auch eine entgegengesetzte Äußerung in Nr. 37 ausgelöst. Im vorliegenden Schriftchen benutzt er wieder Frenssens Roman im Titel und Leitwort, nennt ihn „das hohe Lied der Freimaurerei, der ‚königlichen Kunst' des reinen Menschentums" und will zeigen, „wie der edle Grundzug der Freimaurerei vielleicht für eine Umgestaltung der deutschen Kirchenreligion zur Volksreligion des reinen Menschen- (Christen-) tums nutzbar gemacht werden könnte". So erzählt er denn die Lebensgeschichte eines Freundes, der seinen Gott verloren hat und im Bunde der Freimaurer wieder innere Befriedigung erfindet, und knüpft daran Reformgedanken, bei deren Verwirklichung er das Verständnis für die Freimaurerei in weitern Kreisen zu erwecken hofft. Er wünscht die Einrichtung von Schwestern- und Jugendlogen und von öffentlichen Vorträgen in den Logenhäusern über Geschichte und Ziele der Freimaurerei, erkennt aber sehr richtig, daß sich eine solche Verallgemeinerung der Freimaurerei erst dann ernsthaft in Erwägung ziehen läßt, wenn eine völlige Einigung der Großlogen erreicht sein wird. Diese erhofft er von einem „Bindegliede", der Pflege des Deutsch-Nationalen, die neben der eigentlichen Maurerei die wichtigste Aufgabe der Großlogen bilden müßte. Das sind gewiß schöne Gedanken, aber leider eine Zukunftsmusik!

Arndt, Wilhelm, Festliche Stunden im Leben des Maurers. Gebete, Ansprachen, Tischreden und Trinksprüche für Freimaurer-Logen von Br. —. Berlin 1906. Verlag von Franz Wunder. (4 Bl., 139 S., 2 Bl.) 8°. Preis 3 M., geb. 4 M.

Die Tischreden und Trinksprüche, die Br. Arndt in der ersten Auflage seiner „Logen-Reden" mit aufgenommen hatte, hat er bei der 2. Auflage getrennt (vgl. S. 224) und in das vorliegende besondere Werk verwiesen. Sie sind um eine Anzahl — auch von andern Verfassern, wie von den Brn. Dietrich, Löwe, Rittershaus, Scholz u. a. — vermehrt worden, so daß sie zu einem stattlichen Bande angewachsen sind, der reichliche Anleitung und Stoff zu Trinksprüchen bietet.

Rothenbücher, Prof. Dr. Adolf, Religion oder Atheismus? Gesammelte Aufsätze von —. Berlin W. 1906. Schnetter & Dr. Lindemayer, Verlagsgesellschaft m. b. H. (112 S.) 8°.

Der Meister vom Stuhl der Charlottenburger Loge, Br. Rothenbücher, bedauert in der Einleitung, daß sich die materialistischen oder atheistischen Lehren neuerdings so auffällig verbreiten, die den gesunden Glauben der Menge ernstlich bedrohen und allmählich ganz zerstören. Er will deshalb in dieser Aufsatzreihe „die wissenschaftliche Begründung des Atheismus möglichst populär darstellen, um den Feind zu zeigen, den man bekämpfen muß, aber ebenso, was etwa Gutes an einer Theorie ist, vorzuführen. Auf der andern Seite sollen auch die Vorzüge der Religion und der Nutzen, den sie stiftet, ins rechte Licht gesetzt werden; ebenso, welche leisen Verbesserungen man vielleicht in dem Unterrichte in kirchlichen und moralischen Dingen vornehmen könnte." Er tut dies mit anerkennenswerter Unparteilichkeit, so daß sich das Buch recht geeignet erweist, um über die einschlagenden Fragen aufzuklären und den Leser zur selbständigen Prüfung anzuleiten.

Fechner, Gustav Theodor, Das Büchlein vom Leben nach dem Tode von —. Sechste Auflage. Hamburg und Leipzig, Verlag von Leopold Voß. 1906. (XI und 84 S., 2 Bl.) Kl.-8°. Preis 1 M., geb. 2 M.

Es sind nun 70 Jahre her, daß der Verfasser sein eigenartiges Büchlein, in dem er das Problem der Unsterblichkeit der Seele auf naturwissenschaftlicher Grundlage

zu lösen versuchte, das erste Mal erscheinen ließ, und längere Zeit mußte vergehen, ehe eine neue Auflage erscheinen konnte. Aber seit 1900, wo die 4. Auflage in die Welt wanderte, konnte schon nach je drei Jahren das Büchlein neu aufgelegt werden. Es scheint darnach, als ob der Verfasser erst jetzt das Interesse größerer Kreise gewonnen hätte, wo man sich mehr als sonst mit religiösen Fragen kritisch beschäftigt. Mag man sich auch zu Fechners Idee, daß die Geister der Verstorbenen als Individuen in den Lebenden fortleben, stellen, wie man will, jedenfalls wird man seine tiefsinnigen Ausführungen mit Interesse lesen.

Ausländische Literatur.

25) Todd, T. O., The History of the Phoenix Lodge, No. 94, Sunderland, Of Free and Accepted Masons of England Wales, From the Consecration, 1755, To the 150th Anniversary, 1905. Keystone Press, 21 Laura Street, Sunderland. Preis 5 s., Porto 6 d.

26) Morcombe, J. E., History of Crescent Lodge, No. 25, Cedar Rapids, Iowa. 1906. Republican Printing Company, Cedar Rapids, Iowa.

27) Bournand, F., Histoire de la Franc-Maçonnerie, des origines à la fin de la Révolution française. Paris 1905. 8°. Preis 8 Fr.

28) Cohen, Ed. J., Judaïsme et Maçonnerie. Paris 1905. 8°.

29) Baron, A., Les Sociétés Secrètes, leurs crimes, depuis les initiés d'Isis jusqu'aux Franc-Maçons modernes. Paris 1906. 8°.

Sprechsaal.

Die Ausführungen Br. Diestels im Herold zur Einigungsfrage (vgl. S. 374) sind gewiß sehr beachtenswert, einmal, weil der Verfasser Logenmeister einer zur Großen Landesloge gehörigen Tochterloge ist und damit der Beweis geliefert wird, daß man auch dort der Einigung zu Liebe Opfer bringen kann, und dann, weil Br. Diestel sogar über eine formelle Einigung hinaus zu einer Einigung im Geiste den Versuch zu machen wagt. Ob man freilich seinen Vorschlägen ohne weiteres zustimmen kann, steht auf einem andern Blatte. Richtig hat Br. Diestel herausgefunden, daß die Judenfrage und die Hochgrade es sind, die die deutschen Maurer trennen. Wenn er aber meint, man könne jene Frage dadurch lösen, daß man die Juden Logen für sich bilden lasse, so muß dem entgegengehalten werden, daß dieser Vorschlag schon daran scheitern dürfte, daß er höchstens in den Großstädten durchführbar ist, wogegen es in kleinern Städten aus Mangel an Mitgliedern ganz ausgeschlossen ist, daß sich besondere Judenlogen bilden. Dann will es mir aber gegen den Geist der Freimaurerei vorstoßen, solche „Rassenlogen“ zu befürworten oder gar zuzulassen. Beklagen wir doch auch allgemein die Bildung der englischen Berufs- oder Klassenlogen. Was sodann den Vorschlag betrifft, den drei Graden einen neuen Inhalt zu geben, so ist die deutsche Maurerei allein hierfür nicht zuständig, wenn sie nicht den Zusammenhang mit der ausländischen Maurerei verlieren will. Denn so verschieden die einzelnen Systeme sind und so sehr sie in andern Dingen voneinander abweichen, die drei Johannisgrade bilden überall die Grundlage, und sie sind sich in den verschiedenen Systemen nach Form und Inhalt im wesentlichen gleich. Es würde also eine Änderung dieser Grade, ohne daß man vorher Fühlung mit den ausländischen Großlogen nimmt und diese zu gleichem Vorgehen veranlaßt, sehr bedenklich sein, ja vielleicht auf eine Isolierung der deutschen Maurerei abzielen, wenn man bedenkt, wie konservativ manche Großlogen am Althergebrachten hängen. Ich glaube daher, daß, so sehr der gute Wille Br. Diestels anzuerkennen ist, seine Vorschläge keine geeignete Grundlage für eine Einigung abgeben können. Aber die erneute Anregung beweist, daß der Einigungsgedanke nicht erloschen ist, sondern unter der Asche immer weiterglüht und hoffentlich nur einmal eines recht kräftigen Windzugs bedarf, um hell aufzulodern.

Br. *H—s.*

LATOMIA.

Neue Zeitschrift für Freimaurerei.

Begründet von Br. B. Cramer.

Verantwortlicher Leiter:

Br. (Landgerichtsrat) Paul Fischer in Gera-Untermhaus (Reuß).

Alle 14 Tage erscheint eine Nummer. — Preis des halben Jahrganges 3 M. fürs Ausland M. 3.25. Durch jede Buchhandlung zu beziehen. — Bei direkter Bestellung portofreie Zusendung. Anzeigen werden mit 25 Pf. für die Zeile berechnet.
Nachdruck der Original-Beiträge ohne Quellenangabe nicht gestattet.

Nr. 26. **Leipzig, den 22. Dezember 1906.** **29. Jahrgang.**

Inhalt: Ansprache bei der Weihnachtsbescherung (S. 401). — Den Schwestern (S. 404). — Der Mutterliebe Walten und Irren in der Erziehung Parcivals (S. 407). — Ein Frauendienstjahr (S. 413). — Loge und Frauenfrage (S. 415). — Weihnachten (S. 415). — Zum neuen Jahre (S. 416).

Ansprache bei der Weihnachtsbescherung.

Von Br. L. Petzendorfer in Stuttgart.

Meine lieben jungen Freunde und Freundinnen!

Wie alle Jahre, so auch heuer, hat die Freimaurerloge Zu den drei Cedern sich verpflichtet gefühlt, zu Weihnachten derer zu gedenken, denen die Ungunst der Verhältnisse einen wohlbesetzten Weihnachtstisch nicht gestattet. Und so seid Ihr denn hier erschienen, um von der Loge Gaben zu empfangen, die Euch nützen sollen, die Euch erfreuen sollen und die von Herzen gern gegeben werden.

Aber nicht nur diese äußerlich sichtbaren Gaben sollt Ihr von der Loge erhalten, sondern auch noch eine andere, unsichtbare, die Ihr im Herzen bewahren und mit Euch nehmen sollt ins Leben hinaus. Wie Ihr vielleicht schon gehört habt oder noch hier und da im Laufe Eures Lebens hören werdet, sollen wir Freimaurer im Besitze von Geheimnissen sein, welche zu Glück und Ansehen, ja auch zu Reichtümern verhelfen können. Dies trifft zwar nicht zu, doch besitzen wir einen Spruch, dessen Befolgung Glück und Ansehen zu verleihen im stande ist, soweit dies in der Menschen Macht steht. Mit dem Reichtum ist es allerdings eine andere Sache; wenn alle Freimaurer reiche Leute wären, dann würde die Zahl der heute zur Bescherung Geladenen eine zehnmal größere sein, als sie ist. Ein Rezept, um zu Reichtum zu gelangen, kann Euch von

uns nicht gegeben werden, weil wir selbst keine besitzen; den Zauberspruch, der das Glück bringt, aber kann ich Euch verraten; er soll Euch kein Geheimnis sein. Er heißt:

Tu' deine Pflicht! Mehr brauchst du nicht,
Um das zu sein, was glücklich heißt.
Und wenn dir jemand andres preist,
So glaub' ihm nicht:
Das Glück steht einzig bei der Pflicht.

Meine lieben jungen Freunde! Wenn Ihr bei der Konfirmation vor dem Altare stehen, wenn Ihr zum letztenmal durch die Schulpforte gegangen sein werdet, dann wird sich hinter Euch eine Türe schließen; unhörbar und unbemerkt wird sie ins Schloß fallen, und keine Macht der Erde wäre im stande, die Türe zu öffnen und Euch wieder zurückkehren zu lassen. Es ist die Türe, die Euch trennt von der sorglosen Kindheit. Das Überschreiten der Schwelle hat Euch dem ernsten Leben entgegengeführt, dem Leben des Berufes, dem Leben der Pflicht. Wenn Ihr nun hinaustretet ins Leben, nicht mehr bewacht von des Vaters Auge, nicht mehr beschirmt von der Mutter Hand, wenn Ihr auf Euch selbst angewiesen seid und selbst für Euer Fortkommen zu sorgen habt, dann werdet Ihr gut daran tun, wenn Ihr Euch stets des Spruches erinnert: „Tu' deine Pflicht!" Nur der Mensch wird wahrhaft glücklich sein können, dem gewissenhafte treue Pflichterfüllung zu innerer Befriedigung verhilft. Das Bewußtsein, Euere Pflicht getan zu haben, ist das beste Trostmittel, wenn des Lebens Stürme Euch umbrausen, wenn Mißgeschick und Unglück Euch trifft. Der feste Vorsatz, seine Pflicht getreu erfüllen zu wollen, ist die beste Hilfe dem, der sich emporringen will, wenn er niedergedrückt ward. Und wenn Ihr nun fragt: Was ist unsre Pflicht?, so sage ich Euch: Eure Pflicht ist eine dreifache: gegen Gott, gegen die Menschen und gegen Euch selbst.

Über Eure Pflichten gegen Gott seid Ihr im Religionsunterricht belehrt worden, und ich brauche Euch darüber wohl nichts mehr zu sagen; nur das möchte ich Euch mit besonderm Nachdruck ans Herz legen, daß es nicht zu den Pflichten gegen Gott gehört, Andersgläubige zu verachten oder zu befehden. Ja, es widerstreitet den Pflichten gegen Gott, wenn der Evangelische gegen den Katholiken, der Katholik gegen den Evangelischen, und wenn beide gegen den Juden Gehässigkeit oder Mißtrauen hegen. Bedenket stets, daß alle Menschen, die Gott verehren, den gleichen Gott verehren, zu dem Ihr Eure Blicke erhebt: und wenn der Israelit ihm den Namen Jehova gibt, der Muselmann ihn Allah nennt, so ist es doch ein und derselbe Gott; denn es gibt nur den Einen,

wenn er auch mit verschiedenen Namen gerufen, auf verschiedene Weise verehrt wird. Darum ermahne ich Euch: Seid duldsam und friedfertig in religiösen Dingen, kümmert Euch nicht um anderer Glaubensbekenntnis, sondern achtet deren Überzeugung, wie Ihr verlangen könnt, daß Euer Glaube von andern unangetastet bleibe.

Was nun die Pflichten gegen die Menschen anlaugt, so steht obenan: Haltet Eure Eltern in Ehren und handelt gegen sie, wie Ihr wünschet, daß einst Eure Kinder gegen Euch handeln mögen. Wer von Euch keine Eltern mehr hat, der halte ihr Angedenken heilig. Seid gut und liebevoll gegen Eure Geschwister, friedfertig und verträglich gegen alle Menschen.

Gehorsam sollt Ihr sein und treu gegen Eure Vorgesetzten, gegen Eure Lehrherrn und gegen die, in deren Dienst Ihr tretet, gehorsam sollt Ihr sein und treu dem Vaterland und seinen zu Aller Wohl bestehenden Einrichtungen. Treu sollt Ihr sein gegen alle Menschen und wahrheitsliebend; denn gleichwie es nichts Verächtlicheres gibt als die Lüge und die Untreue, so steht keine Tugend über der Treue; sie gleicht dem Edelstein, der rein und klar in der Sonne strahlt, und die Wahrhaftigkeit, sie ist die goldne Fassung dazu. Treue und Wahrhaftigkeit sind die starken Säulen des Vertrauens; ohne jene kann dieses nicht bestehen, und ohne Treu und Glauben wäre ein einträchtiges Zusammenleben der Menschheit unmöglich.

Seid ohne Neid! Gönnt jedem das Seine, auch wenn Ihr glauben möchtet, daß jener besser daran sei als Ihr. Glaubet nicht, daß dem in Wahrheit so sei; denn Ihr könnt nicht hineinsehen in die Verhältnisse des andern, der vielleicht äußerlich reich erscheint und es meinetwegen auch sein mag, während ihm die Gesundheit mangelt oder ihn Sorgen drücken, von denen der Fernstehende keine Ahnung hat. „Vor jedem Hause liegt ein Stein, der eine groß, der andere klein.“ Der einzig wahre Reichtum ist die Zufriedenheit; gelingt es Euch zufrieden zu sein mit dem, was das Geschick Euch Gutes beschieden hat, dann werdet Ihr Euren Nächsten nicht zu beneiden brauchen, und wenn er der irdischen Güter tausendmal mehr besäße denn Ihr.

Das Trachten nach Zufriedenheit gehört zu den Pflichten gegen Euch selbst; erlangt kann dieselbe aber nur werden, wenn die Erfüllung aller andern Pflichten damit Hand in Hand geht. Emsiger Fleiß wird Euch zur Tüchtigkeit im Berufe führen und Euch nicht nur Anerkeninung, sondern auch materiellen Erfolg bringen. Wieviele Namen könnte ich Euch nennen von Männern, die sich aus bitterster Armut emporgeschwungen haben zu den hervorragendsten Stellungen, zu Reichtum, An-

sehen und Macht. Wenn wir aber den Lebensgang solcher Männer verfolgen, so werden wir immer die Haupttugenden in erster Linie finden, ohne welche diese Erfolge nicht erreicht worden wären: Eiserner, unermüdlicher Fleiß, Mäßigkeit und Sparsamkeit. Dieser drei Tugenden befleißigt Euch und prüfet Euch, wenn Unzufriedenheit über Euch kommen will, ob andere oder nicht vielmehr Ihr selbst schuld seid; prüfet Euch, ob nicht etwa diese drei Tugenden oder wenigstens deren eine Euch abgeht. Denn wie die Trägheit der fruchtbare Boden ist für die Unmäßigkeit, die Zorn und Händelsucht erzeugt und Scham, Reue und Unglück im Gefolge hat, so haben fleißige Arbeit und Mäßigkeit verbunden mit Sparsamkeit die Friedfertigkeit, die Zufriedenheit, das irdische Glück als Lohn zu erwarten.

So ziehet denn hinaus ins ernste Leben und bewahret Euch ein reines Herz; denn im Herzen ist die Werkstatt alles Guten, aber auch der Urquell alles Bösen. Hört auf die Mahnung des Herzens, wenn es lauter pocht; es will Euch mahnen, daß Ihr Euch fraget: Bin ich auf dem rechten Wege? Hört auf die Mahnung, die das Herz Euch gibt, wenn es Euch die heiße Blutwelle ins Antlitz treibt: Habe ich mich meines Vorhabens zu schämen? Darf ich mich vom Zorn beherrschen lassen? Wohl Euch, wenn Ihr dann immerdar nur die eine Antwort habt und darnach handelt: Tu' deine Pflicht!

Den Schwestern.

Trinkspruch zur Tafelloge am Johannisfeste der Loge Zu den drei Säulen am Weinberge in Guben am 24. Juni 1906 von Br. Hugo Jaenicke.

Geliebte Brüder, Ihr, im großen Maurerbunde!
Ein schöner Brauch ist es: In heitrer Feierstunde —
Wenn uns nach ernster Arbeit der Tafel Freuden winken,
Gar köstlich in den Gläsern der Reben Säfte blinken,
Auf kurze Zeit entrückt profanem Alltagsstreben,
Froh unser aller Herzen sich weiten und erheben
Für alles Gute, Wahre, für alles Edle, Schöne —
Damit das Ganze sich am Schlusse herrlich kröne,
Gemüt und Sinne dann auf jene hinzulenken
Und liebevoll, herzinnig auch derer zu gedenken,
Die uns ein wahrhaft holdes, ein freundliches Geschick
Beschert zu unserm höchsten, zu unserm reinsten Glück!
Die Schwestern sind's — die Mütter, die Töchter und die Frauen,
Die mehr noch als wir selbst an einem Tempel bauen!
Zwar bleiben fern sie hier, wenn wir zur Arbeit eilen,

Die sie so gerne sonst und willig mit uns teilen!
Nicht bauen sie mit uns am Tempel dieser Stätte,
Nicht stehen sie mit uns in unsrer Bruderkette
Bekleidet mit dem Schurz und mit dem Ordenszeichen,
Doch dürfen sie als Maurer sich mit uns vergleichen!

Der Tempel, den sie bauen, ist unser trautes Heim!
Welch Glück umfasset nicht das kleine Wort: „Daheim“!
Wenn drin ein holdes Weib mit tugendreichem Herzen,
Mit frohem, heitrem Sinn und harmlos reinen Scherzen,
Mit liebverklärten Blicken und sorgsam fleiß'gen Händen
Sanftmütig, rastlos schafft, vergnügt an allen Enden,
Anmutig, unverdrossen sich regt in dem Bestreben,
Des Hauses sonn'ges Glück nur immer mehr zu heben.

Seh'n wir in solcher Weise der Gattin stilles Walten,
Zum Tempel wahren Friedens sich unser Heim gestalten,
Und lassen wir nur merken, daß wir dadurch beglückt
Und ob der treuen Mühen in Wahrheit sind entzückt:
Wie dankerfüllt wird sie uns dann ins Auge sehen:
Sie will nur ihrer Lieben beständig Wohlergehen!
Wo immer dergestalt ein Weib sich treu erwies,
Ward auch zu allen Zeiten das Heim ein Paradies! —

Johannisfest ist heute! Mit Rosen wir geschmückt
Zur Festesfeier schritten, mit Freuden uns gepflückt!
Symbol der echten Liebe, der Treue Unterpfand
Sind sie dem wahren Maurer — nicht eitel Schmuck und Tand!
Dreifarbig sind die Rosen. Was meint Ihr, liegt darin
Wohl in dem Farbenspiele? Welch tiefer, schöner Sinn?
Symbol des echten Weibes! — Ob Jungfrau, keusch und rein,
Ob Gattin oder Mutter — laßt sie uns benedei'n!

Es gleicht die weiße Rose der ersten jener drei,
Wenn diese noch sich fühlet von süßer Liebe frei
Und herrlich sich entfaltet dem späteren Beruf,
Wozu der große Meister das Weib in Güte schuf.

Die zweite helle Rose gleicht einer sel'gen Braut,
Die hold errötend, glücklich dem Mann ins Auge schaut,
Dem sie ihr Herz geschenket zu wandeln Hand in Hand,
Zu teilen Lust und Leiden im heil'gen Ehestand.

Und nun die dritte Rose, die voll und dunkel blüht?
Sie gleicht der teuren Gattin, von Mutterlieb' durchglüht.
Wir haben ja einst alle des Wortes Glück empfunden,
Wohl dem hier unter uns, dem es noch nicht entschwunden!
Drum seht Ihr Euer Weib ja mit dem Liebling kosen:
Streut dem Idyll des Glücks stets Rosen, Brüder, Rosen!

Was Dir auch schon gewidmet auf Erden allerorten,
In Reden und in Tönen, in schönsten Dichterworten,
Aus tiefstem Herzensgrunde in aller Sprachen Zungen:
Du Lied der höchsten Liebe, nie wirst du ausgesungen!
Drum streuet Rosen, Brüder, aus wärmstem Herzenstriebe,
Streut sie mit vollen Händen der treuen Mutterliebe!

Was uns die Gattin sonst, die Mutter unsrer Kinder?
Nun, unsrer Trübsal steter und bester Überwinder!
Sie hilft uns liebreich tragen all unser Ungemach,
Sie richtet auf, wenn immer herein ein Schicksal brach.
Sie glättet uns die Falten, wenn Sorgen, Kummer, Gram
Die Stirne uns umdüstern, Verzweiflung überkam.
Sie kühlt mit sanften Händen, wenn wir vom Fieber heiß;
So oft wir auch verzagen, sie immer Trost noch weiß.
So bleibt sie allerwegen bereit zu Rat und Tat,
Und mehr als Freund und Bruder der beste Kamerad.
Des Hauses Glück und Frieden, des Hauses Sonnenschein
Und im Familienringe der schönste Edelstein.
Sie zähmt der Knaben Wildheit mit sanftem, frommem Sinn
Und lenkt der Töchter Herzen gleich einer Priesterin.

So wird zum Schönheitstempel des Hauses kleine Welt,
Weil Stärke auch und Weisheit sie fest zusammenhält.
Mag draußen im Getriebe Haß, Streit und Aufruhr tosen,
Dem trauten Heim des Friedens streut Rosen, Brüder, Rosen!

Und wenn die Abschiedsstunde schlägt und unsre Sinne schwinden,
Hilft uns die Gattin liebreich noch das Letzte überwinden.
Ihr fromm Gemüt und Gottvertrau'n spricht uns vom Auferstehen,
Ihr letzter Blick wird sagen uns: „Ruh' sanft, auf Wiedersehen!"
Sie wird uns, ob ihr, schmerzdurchzuckt, herab die Tränen fließen,
Im letzten, schwersten Liebesdienst die müden Augen schließen.
Und unser Grab wird Zeugnis sein, daß sie uns nie vergessen,
Von Lieb' geschmückt wird's immer sein mit Blumen und Zypressen.
So hört die Liebe nimmer auf, sie löscht nicht Tod und Zeit,
Sie facht in uns ein Ahnen an von ew'ger Seligkeit.
So bleibt die Liebe immerdar des Lebens Ideal,
Drum streut ihr freudig allerwärts stets Rosen ohne Zahl.
Was in der Lebenslotterie wir immer mögen lesen:
Der Gattin Liebe, Brüder, streut stets Rosen, Brüder, Rosen!

Ergreift die Becher nun in Lust und voller Freudigkeit,
Und tut mir auf der Schwestern Wohl den ehrlichsten Bescheid!
Wir wollen nun in Einigkeit, in Worten, einfach schlichten,
Jedoch aus vollster Seele gern den Dankeszoll entrichten.

Weil an den Schwestern alles gut, mag ich kein Steigern wagen,

Und das, was herzlich mich bewegt, nicht in drei Feuern sagen.
Der Schwestern Wohl, der Schwestern Glück, der Schwestern Lieb' und Treue
Sei unser wärmster Herzenswunsch, stets wiederholt aufs neue!
Was immer an den Schwestern nur uns heilig ist und teuer,
Gepriesen sei's im Jubellaut in einem einz'gen Feuer!

Der Mutterliebe Walten und Irren in der Erziehung Parcivals.

Vortrag zum Schwesternfeste in der Loge Goethe in Pößneck von Br. Ludwig Greiner.

Ein unendlicher Schatz des tiefsten Gefühls, ein unerschöpflicher Reichtum an Wahrheit und sittlicher Kraft liegt in den köstlichen Sagen unsers deutschen Volkes aufgespeichert. Was das Volk im tiefsten Innern der Seele als das Erhabenste und Köstlichste erkannte und empfand, das legte es in die Sage hinein, d. h. es knüpfte es an das Leben und Tun eines hervorragenden Menschen an und schmückte die Darstellung eines solchen Heldenlebens tiefsinnig und innig damit aus. Das höchste Glück und das tiefste Weh, der Mutterliebe unsäglich großes Walten und menschliches Irren, der Liebe Kraft, des Herzens ungestümes Drängen, des Edlen hohen Mut, die Macht und die List des Bösen, die Stärke der Seelenreinheit, die Unüberwindlichkeit des Guten und eines höhern Wesens Walten, das alles stellt die Sage in der anziehendsten Form und am lebendigen Beispiele bezaubernd uns vor Augen. Vor Jahren schon habe ich versucht, eine dieser herrlichen Sagen in den Mittelpunkt unsrer Schwesternfeier zu stellen — den Ring des Nibling —, und heute möchte ich wieder aus dem blühenden Sagenwald eines seiner köstlichen Gebilde der sinnigen Betrachtung unterstellen: die Grals- und die Artus-Sage, die im Parcival Zusammenfassung und Darstellung gefunden haben.

Zwei gottbegnadete Männer sind es, die sie in poetisch vollendeter Form uns gegeben und für alle Zeiten zum geistigen Besitz des Volkes gemacht haben, Wolfram von Eschenbach und Richard Wagner. Beide lebten rund 700 Jahre auseinander, aber für beide ist die Bearbeitung des Parcivals zu unsterblichem Ruhme geworden, die ältere ist ein Kunstepos von bedeutendem äußern Umfange und poetischen Wert, die neuere ist ein Musikdrama von überwältigender Kraft.

Wolfram von Eschenbach stammt aus dem bayrischen Städtchen Eschenbach bei Ansbach. Sein Vater war Besitzer der ritterlichen Herrschaft Eschenbach, Wolfram aber der jüngere Sohn seiner Eltern, als welcher er keinen Anspruch auf das Erbe der elterlichen Güter hatte und daher als Ritter bei den reichern angesessenen Herren um Sold dienen mußte. So führte er ein Wanderleben und gelangte auch zu dem Landgrafen Hermann von Thüringen, der

seinen Hof auf der Wartburg hielt. Dies war etwa ums Jahr 1200. Eschenbach war eine seltene poetische Begabung eigen, durch welche er sich überall sehr beliebt zu machen verstand und die auch den kunstsinnigen Landgrafen Hermann bewog, Wolfram Gelegenheit zur Ausübung und Betätigung seiner Muse zu geben. Von welcher ursprünglichen Kraft diese Dichtergabe gewesen sein muß, dürfte aus dem Umstande erhellen, daß Wolfram weder lesen noch schreiben konnte, seine großartigen Schöpfungen vielmehr einem Schreiber in die Feder diktieren mußte — und doch sind sie unsterblich.

Seinem Parcival liegen, wie bereits gesagt, zwei Sagen zu Grunde, die Grals- und die Artussage.

Der Gral ist ein heiliges Gefäß von wunderbar funkelndem Stein, aus welchem der Heiland mit seinen Jüngern das letzte Osterlamm aß und in welchem Joseph von Arimathia das Blut des gekreuzigten Heilandes auffing. Jahrhunderte lang wurde das Heiligtum von Engeln behütet, die es in der Luft schwebend hielten, weil kein Mensch für würdig befunden werden konnte, des Grales Hüter zu sein. In heilig-ernster Nacht neigten sie sich aber einst zu Titurel, einem französischen Königssohne, hernieder und offenbarten ihm, daß sie ihm als dem Tugendhaftesten und Reinsten den Gral und die heilige Lanze, mit welcher des Heilands Seite dereinst geöffnet worden sei, zur Behütung und Verwahrung übergeben wollten. Titurel erbaute deshalb auf dem unzugänglichen Berge Monsalwatsch in Spanien eine Burg, die Gralsburg oder Monsalwat genannt. Der Grundriß wurde von Gottes eigner Hand auf den Berg selbst gezeichnet, die Wunderkraft des Grals brachte die Steine dazu herbei. Dem Gral wurde ein Tempel von zauberhafter Pracht errichtet und um diesen herum die Burg in wundervoller Ausführung an Größe und Pracht. Die Burg umgab ein Wald von 50 Meilen Ausdehnung, kein Weg führte durch denselben und nur derjenige, den Gott selbst führte, konnte zu der Burg gelangen. In derselben hütete nun Titurel mit ausgesuchten Rittern von tadelloser Sittenreinheit den Gral, die Ritter hießen Tempeleisen. An jedem Charfreitage aber holten Engel den Gral, hielten ihn schwebend in der Luft, bis eine Taube eine von Gott selbst geweihte Hostie hineinlegte; darauf gaben sie ihn in die Monsalwat zurück. Nun ging vom heiligen Gral die Wunderkraft aus, daß der in einer Woche nicht sterben konnte, der ihn ansah, und der niemals alterte, der ihn täglich schauen durfte. Die Hostie gewährte den Gralsrittern Speise und Trank für die Zeit eines Jahres. Wonach man die Hand ausstreckte, das gab der Gral. Von Zeit zu Zeit erschien am Gral eine Schrift, welche die Ritter nannte, die als Gralshüter berufen werden sollten, oder welche ankündigte, was geschehen würde und sollte. War sie entziffert, so verschwand sie.

Artus war der letzte Keltenkönig in Britannien, der gegen die einfallenden Angeln und Sachsen kämpfte und sich großen Ruhm erstritt. Die Helden feierten ihn in Liedern und dichteten einen reichen Sagenkranz um ihn. Sie setzten ihn in einen Kreis von vielen tausend Rittern. Unter diesen wurden die 12 besten ausgewählt, die mit ihm an einem runden Tische saßen, neben ihm Ginevra, seine Gemahlin, als die Krone und Zier der ritterlichen Frauen. In

dieser Tafelrunde sitzen, war die höchste Ehre. Die Ritter zogen aus zur Bekämpfung von Riesen und tückischen Zwergen, zur Befreiung armer Verzauberter und zum Schutze edler Frauen. (Das erinnert an Lohengrin, Parcivals Sohn und Ritter, und seine Sendung an Elsa von Brabant).

Wagner hat in seinem „Parsifal“ auf diese Sage nicht Rücksicht genommen. Er behandelt nur die Gralssage, und in diese greift nun Parcival höchst bedeutungsvoll ein.

Wer ist Parcival? Sein Vater Gamuret war ein jüngerer Sohn des französischen Königshauses von Anjou. Er stritt gegen die Heiden, befreite und erwarb Hand und Land einer Königstochter, kehrte aber doch wieder nach Frankreich zurück und fand in Herzeleide, der Königin von Waleis, eine zweite Gemahlin. Da auch sein älterer Bruder inzwischen starb, erbte er das Königreich Anjou und wurde so Herr von zwei Reichen. Innerer Tatendrang treibt ihn indes von neuem hinaus in den Kampf gegen die Heiden. In diesem Kampfe erliegt er, während Herzeleide ihm ein Knäblein schenkte. Sie kann den teuren Gatten nicht verschmerzen und will unter allen Umständen das geliebte Kind vor einem gleichen Schicksal behüten. Sie entsagt ihrer Krone und widmet sich einzig der Erziehung ihres Sohnes. Sie zieht mit ihm in die Einöde Soltane am Brezilianwalde, notdürftig läßt sie hier nur den Acker bestellen und gebietet ihren Leuten, daß keiner den Ritternamen oder ein Wort von Ritterschaft bei Todesstrafe verlauten lasse. Das Kind soll frei von allem und jedem Einflusse der gefährlichen Welt erzogen werden. So wuchs der Knabe gleich einem Einsiedler auf: durch der Mutterliebe Sorgen um königliche Zucht betrogen. Nur ein Spiel wird ihm in diesem Weltenraum gestattet, er schneidet sich Bogen und Bolzen, womit er Vögel schießt. Aber er hat ein weiches Gemüt und bricht in Tränen aus, wenn er ein Vöglein getroffen, das zuvor so schön gesungen hat. Oft lauscht er dem Gesang der Vögel, dann „dehnet ihm der süße Laut die junge Brust“. Er läuft dann zur Mutter und weint, und wenn sie ihm nach der Ursache befragt, kann er keine angeben, „wie's oft bei Kindern noch geschieht“. Aber sie beobachtet ihn und merkt, daß von dem Gesang der Vögel ihres Kindes Brust anschwillt. Sie ahnt die Regung, die zu kühnen Taten treibt, und sendet ihre Knechte aus, die Vögel zu fangen und zu töten. Als dies der Knabe merkt, bittet er für seine Lieblinge. Die Mutter küßt ihn auf den Mund und ruft:

„Wie konnt' ich das Gebot
Des höchsten Gottes auch verkehren,
Der sie zur Freude nur erschuf!“

Da hört Parcival den Namen Gottes und fragt: O, was ist Gott?

„Mein Sohn, ich sag dir sonder Spott —
Begann sie — wie der Tag so licht
Ist er vor Menschenangesicht;
Ihn flehe an in jeder Not,
Denn stete Hilfe immer bot
Barmherzig er der Welt und liebend,

Doch einer heißt der Hölle Wirt;
Schwarz ist er, Untreu stets nur übend.
Wie der auch lockend dich umgirrt,
Stets wende von ihm die Gedanken,
Von ihm und von des Zweifels Wanken."

So wächst der Knabe zum Jüngling heran, unberührt von den Leiden und Freuden der Welt, von der Menschen Gunst und Haß, von ihrer Verführung und Versuchung. Er geht dem Weidwerk nach. Da vernimmt er eines Tages auf einer einsamen Bergheide Hufschläge. Ist das etwa der Hölle Wirt, vor dem Mutter sich so sehr fürchtet? Und er hat, im Vertrauen auf seine Kraft, nicht übel Lust, mit ihm den Kampf aufzunehmen. Aber es sind drei (nach andern 4) Ritter in hellblitzenden Rüstungen. Das Glänzende, das Helle, Lichte — hat die Mutter ihm gelehrt — das sei Gott. Er fällt auf die Kniee und ruft: „Hilf, Gott, denn du kannst Hilfe reichen." Einer von ihnen belehrt ihn, daß sie nicht Gott, sondern Ritter des König Artus seien. Parcival befühlt staunend ihre Panzer, schaut ihre Waffen und fragt überall nach Bedeutung und Gebrauch. Einer gibt freundlich Antwort, und alle müssen gestehen, daß ihm Mannesschönheit verliehen ist, wie keinem wieder seit Adams Zeiten. Aber er ist ebenso unwissend als schön. Sie reiten weg und befehlen ihn Gott. Ganz außer sich läuft er zur Mutter, erzählt ihr die Begegnung und sagt, daß Artus Ritterschaft verleihen könne und daß sie ihm ein Pferd schaffen möge, daß er zu Artus reiten und Ritter werden könne. Da hilft kein Widerstreben, er muß fort, es treibt ihn unbezwinglicher Tatendrang. Die Mutter gibt ihm endlich ein Pferd, sinnt aber auf List, wie sie ihm den Ausritt verleiden könne, daß er wieder umkehre. Sie schneidet ihm ein Kleid aus grobem Sacktuch und Kalbsfell, wie es die Nonnen tragen, und meint, der Spott der Welt werde ihn zur Umkehr bewegen. Mit mancherlei Lehren läßt sie ihn ziehen. Ihn kümmert das Nonnenkleid nicht. Schmerzbewegt sieht ihm die Mutter nach, und als sie ihn nicht mehr erblickt, da fällt sie zur Erde und stirbt vor Jammer.

Bei diesem Abschnitte aus Parcivals Leben, bei der Geschichte seiner Jugend und Erziehung bitte ich Sie, verehrte Schwestern, einen Augenblick sinnend zu verweilen. Prüfen wir das Verhalten der wohlmeinendsten und besten Mutter und fragen wir uns: Ist es in allen Stücken recht und fehlerlos gewesen? Welch eines Opfers ist diese Mutter fähig? Sie, die Königin zweier Reiche, umgeben von Glanz und Reichtum, ausgerüstet mit einer Fülle von Macht und Vorzügen, aus Liebe zu ihrem Kinde entsagt sie allem Glanze und aller Macht. Sie verzichtet auf ihren glänzenden Thron, weg aus der Welt verworrenem Getriebe, aus der Fülle des Glücks und des so gräßlich wechselnden Geschickes, weg in die Einsamkeit und Einfachheit, in die unverfälschte Welt der reinen Gottesnatur, in die truglose Freiheit und Schönheit des Waldes flüchtet sie sich mit ihrem heißgeliebten Kinde und einigen getreuen Dienern. Ihr Kind ist ihr mehr als Königsthron und Königsruhm, mehr

als der Glanz und Besitz aller irdischen Schätze an Gold und Silber, mehr als alle Freuden und Lüste der Welt. Sie nimmt gern alle Entbehrungen auf sich — die vielverwöhnte Königstochter und stolze Königin; nur notdürftig wird der Acker bestellt und der Wald gereutet zu spärlichem und kärglichem Unterhalt. Und nicht einer augenblicklichen Aufwallung folgt sie, sie nimmt dies Verhalten als ihre künftige nnd einzige Lebensaufgabe und bleibt ihrem Vorhaben treu, — treu bis in den Tod.

Größer und schöner kann sich die Mutterliebe wohl kaum zeigen — und doch, meine ich, hat sie geirrt. Gewiß, sie hat den Sohn entzogen den verderblichen Einflüssen der Welt und der Menschen, entzogen der Gefahr, behütet und beschützt vor Enttäuschung, Schmerz und Seelennot, aber sie hat ihn auch entzogen dem belehrenden Einflüssen des Umgangs mit andern, der Lebenserfahrung. Sie hat ihn der Gelegenheit beraubt, an dem Haß und der Freundschaft, an der Gunst und der Mißgunst, an der Falschheit und der Ehrlichkeit der Menschen diese beurteilen, behandeln und verstehen zu lernen. Dem so Unerfahrenen war es nicht möglich, sich mit Erfolg unter der Menschheit zu bewegen und sich an ihrem Wirken zu beteiligen. Er lernt weder der Welt List und Liebe kennen, er kennt nur die besorgte ängstlich wachende und liebende Mutter. Ein solcher Mensch wird unbeholfen, unselbständig, ratlos in der Welt. Er wird der Spielball der Hinterlist und des Egoismus anderer. Das Kind muß hinaus und hinein unter seine Kameraden und Gespielen und muß alle Phasen, Listen und Lüste des Menschenherzens kennen lernen. Es wird dort freilich Artigkeiten und Unarten nach unsern Begriffen von der Wohlanständigkeit lernen, aber die Zucht des Hauses wird sie ihm auch wieder austreiben und sein Verhalten korrigieren.

In dem Knaben Parcivals regt sich bald der Drang nach Taten. Er weiß ihm nicht anders Befriedigung zu gewähren, als daß er Pfeile, Bogen und Bolzen schnitzt und nach den Sängern des Waldes schießt. Bald sieht er den Frevel seines Tuns ein, sein weiches Gemüt bäumt sich auf gegen sein Tun, sein angebornes Gefühl führt ihn selbst auf andere Wege. Auch dein Kind verlangt nach Betätigung seiner Kraft, nach Taten, nach Arbeit, nach Beschäftigung. Gewähre ihm frühzeitig Befriedigung im rechten kindlichen Spiel; gib ihm Gelegenheit seine Kraft in angemessener Weise zu erproben, zu üben zu verwerten. Das ist eine große und nicht die leichteste Aufgabe in der Erziehung, die Überwachung und Beschaffung des rechten kindlichen Spieles. Parcivals Mutter greift zum verkehrten Mittel, als sie die Ursache von des Kindes Traurigkeit beseitigen will und die lieblichen Sänger kurzer Hand töten und fangen läßt. Sie hat nur ihr Kind und sein Wohl im Auge und wird ungerecht und grausam gegen andere Wesen, selbst die unschuldigsten. Erst das angeborne und durch das Schicksal noch nicht getrübte Mitgefühl des Kindes läßt sie ihrem Irrtum erkennen. Welche Mutter verteidigt nicht heute noch auch einmal den Fehlgriff ihres Kindes, selbst wenn sie andern damit wehe tun sollte! Das ungetrübte und ungefälschte Rechtsgefühl empört sich darüber, die Mutterliebe ist oft blind dagegen.

Erhaben ist der Augenblick, als Herzeleide den Knaben hinführt zu Gott. Wie schlicht und doch so erhaben, so ergreifend und eindringlich versteht sie ihm Gottes Vatermilde und Vatergüte, seinen unerschöpflichen Reichtum an Gnade und Wohltat, seine über alles thronende Lichtgestalt zu schildern, daß des Knaben Herz und Sinn sofort erfüllt und begeistert ist von dieser Gottesgröße und Güte. Wie eindringlich versteht sie auch zu warnen vor den Verlockungen des Bösen, und mit welcher Furcht vor ihm wird das Herz des Knaben erfüllt! Aber merke wohl, nicht das unverständige und völlig unmündige Kind weihet sie ein in die höchsten und seligsten Verhältnisse des Menschen, erst den verständigen Knaben, der sie fragt nach Gott. Es ist das Höchste und Heiligste, in das die Mutter ihr Kind einweihen kann, wenn sie es hinleitet zu Gott. Es soll ihr dieses schöne Vorrecht nicht genommen werden. Selig der Augenblick, in dem sie die Hände des Kindes an Gottes Vaterbrust legen kann, aber tue sie es nicht zu frühzeitig, auf daß sie das hingebende Gefühl nicht vorzeitig abstumpft und den köstlichsten Erfolg und Lohn vielleicht für alle Zeiten verdirbt.

Aber alle Bewahrung und Behütung der besorgten Mutter hilft nichts, für Parcival kommt doch die Stunde, in der ein unbesieglicher Drang ihn hinaustreibt in die Welt. Anlaß dazu werden die glänzenden Ritter, die ihm der Zufall (oder, wollen wir sagen, das Schicksal) in den Weg führt. Es gibt kein Halten mehr, die Berührung mit der Welt ist erfolgt, und nun zieht sie ihn hin mit Allgewalt in ihre Fesseln.

Bewahre dein Kind noch so sehr vor der Berührung mit dem Glanz oder dem Schmutz der Welt, einmal kommt sie doch, und wehe dann dem Jüngling und der Jungfrau, denen sie ganz unvorbereitet, unwissend und unbekannt entgegentritt. Sie wird sie um so unwiderstehlicher umstricken, und nicht selten fällt der reinste Tor der Versuchung um so gewisser zum Opfer.

Für Parcival gibt es kein Halten mehr, ihn reißt es fort. Da greift die Mutterliebe verzweifelt zum letzten Mittel, sie setzt ihn dem Spotte der Welt aus! Das war das gewagteste Mittel der Verzweiflung, und nun und nimmermehr möchte ich es der Nachahmung empfehlen. Nein, eine Mutter setze ihr Kind nie in den Augen und dem Ansehen der Welt herunter oder biete es gar ihrem Spotte preis. Sprich nicht über deines Kindes Mängel, Fehler und Vergehen vor den Ohren von Fremden, die leicht zu Spöttern werden und dann dem Ansehen, dem Fortkommen und Aufkommen des Kindes mehr schaden, als alle guten Einflüsse nützen. Zu spät möchtest du die unselige Wirkung erkennen und für alle Zeit Herzeleid darüber erfahren und empfinden müssen wie Herzeleide. Nur der vertrauteste Freund wird dir hierin der aufrichtige Berater sein. Wenn dein unbedachtes Handeln vielleicht unheilvollen Schaden stiftet, dann kann es dir gehen wie Parcivals Mutter, die nun keine Möglichkeit mehr sieht, ihr Kind von der Welt zurück und für sich, für ihre Liebe allein zu erhalten, — und die aus Herzeleid den Tod findet.

Ein Frauendienstjahr.

Wie wir schon S. 375 mitgeteilt haben, hat im Freien maurerischen Bruderkreise in Berlin Br. (Prof. Dr. theol. et phil.) Friedrich Zimmer den Gedanken der Einführung eines Frauendienstjahres behandelt. Der Gedanke hat sofort Anklang gefunden, und es hat sich aus dieser Vereinigung heraus ein „Frauendienstjahr-Verband“ mit den Brn. Zimmer und O. Kahle als Vorstand gebildet, der unterm 3. Dez. ein Rundschreiben an die deutschen Logen erlassen hat, das besonders auch das Interesse unsrer Schwestern finden wird, woraus wir daher das Folgende hier wiedergeben:

„Es war einer unserer Brr., der unvergeßliche Gerhard v. Scharnhorst der durch die Durchführung des allgemeinen Heeresdienstes der Männer nicht bloß das zu Boden getretene Vaterland wieder erhoben, sondern in der mit der allgemeinen Dienstpflicht gebotenen Volkserziehung unserm Volke unermeßliche Dienste geleistet hat.

Ebenso auch den Frauen eine Zeit der Betätigung in öffentlichem Dienste zu ermöglichen zum Segen für sie selbst und zum Heil der Gesamtheit, dieser Gedanke ist genau 100 Jahre, nachdem er zum ersten Male ausgesprochen war, durch den Ev. Diakonieverein verwirklicht worden, den Br. F. Zimmer im April 1894 begründet hat. Der praktische Versuch hat sich glänzend bewährt; als Br. Zimmer im Frühling d. J. sein Werk, das seiner nicht mehr bedarf, in andere Hände legte, hat der Verein über 3000 Mädchen und Frauen meist der gebildeten Stände in einem unentgeltlichen Freiwilligenjahr in der Krankenpflege ausgebildet, etwa 1100 davon zu einer tüchtigen Schwesternschaft zusammengeschlossen und fast ganz allein durch eigene Arbeit, ohne Kollekten und nennenswerte Geschenke, ein Vereinsvermögen von rund 120 000 Mark erzielt.

Was hier in dem immerhin beschränkten Rahmen kirchlichen Dienstes begonnen und im ganzen vortrefflich gelungen ist, soll nun ohne Unterschied der Konfession dem ganzen Vaterland zu gute kommen. Dazu hat sich am 30. v. Mts. aus dem „Freien maurerischen Bruderkreise“ in Berlin heraus der Verein „Frauendienstjahr-Verband“ gebildet, der die möglichst umfassende Durchführung eines Freiwilligen-Dienstjahres für Frauen in der Krankenpflege und andern Zweigen der Volkspflege bezweckt.

Zunächst in der Krankenpflege, wo am besten vorgearbeitet ist, und wo es möglich war, im Freimaurerkrankenhause zu Hamburg eine geeignete bereits eröffnete und mit 10 Schwestern voll besetzte Krankenpflegeschule zu schaffen. Auch die dazu notwendige Organisation der Schwestern selbst als Erziehungs- und Gesinnungsgemeinschaft besteht bereits in der „Schwesternschaft Deutscher Frauendienst“, die sich den echt maurerischen Vereinsspruch gewählt hat: „Als die lebendigen Steine bauet euch zum geistlichen Hause!“ Sie ist ein Zweigverein des „Frauendienstjahr-Verbandes“.

Brüdern, die den Wunsch haben, in maurerischem Sinne mittätig zu sein, bietet der Frauendienstjahrverband dazu Gelegenheit durch

1. Beitritt. Die materielle Unterstützung, die mit dem Jahresbeitrage von 3 M. gewährt wird, fällt zwar für den Verein nicht besonders ins Gewicht; aber es muß uns daran liegen, daß der freimaurerische Geist der Menschlichkeit und Duldsamkeit dauernd im Verein die Herrschaft behalte, und dafür reicht es nicht aus, daß nur der Vorstand aus Maurern gebildet ist, sondern auch in der Hauptversammlung möchten wir stark vertreten sein, was bei der möglichen Stimmenübertragung eine zahlreiche Mitgliedschaft aus Maurerkreisen voraussetzt. (Briefe und Sendungen werden unter der Adresse: Professor D. Dr. F. Zimmer, Berlin-Zehlendorf, erbeten).

2. Gewinnung von Freiwilligen für das Frauendienstjahr in der Krankenpflege. Hier ergäbe sich ein dankenswertes und reiches Arbeitsfeld, speziell für unsere Schwestern. Unser Ziel muß sein:

jedes dazu geeignete Krankenhaus eine unentgeltliche Ausbildungsstätte für die Krankenpflege;

für jede dazu geeignete Jungfrau ein Freiwilligenjahr in der Krankenpflege — zu ihrer Erziehung und zum Dienst für das Vaterland.

3. Hülfe bei Einrichtung von städtischen Krankenhäusern als Ausbildungsstätten für ein Frauendienstjahr. Dadurch würde zugleich die Frage der Hauskrankenpflege auf das glücklichste gelöst werden."

Wir sind mit dem Verbandsvorstand der Überzeugung, daß hier ein echt freimaurerischer Gedanke vertreten wird, dessen energische Durchführung unmittelbar und mittelbar auch uns selbst zum größten Gewinn gereichen kann und zweifeln nicht, daß der Verband eifrigste Förderung und kräftigste Unterstützung von unsern Brn. und Schw. erfahren wird. Aus den Satzungen des Frauendienstjahr-Verbands geben wir aus § 3 wieder:

„Zur Mitgliedschaft sind verpflichtet:

1. Als Verbandsanstalten: diejenigen Kranken- und andere Anstalten der Wohlfahrtspflege und Volkserziehung, welche Vereinsmitgliedern in einem Frauendienstjahr die Erlernung und Ausübung der Kranken- und anderer Volkspflege vermitteln;
2. als Schülerinnen: die Freiwilligen des Frauendienstjahrs in der Volkspflege; sie gehören für die Dauer ihrer Lernzeit als Schülerinnen der sie ausbildenden Schwesternschaft an und tragen das Vereinsabzeichen.
3. als Verbandsschwesternschaften: solche Schwesternschaften, welche vom Verein ausgebildete Berufsarbeiterinnen der Volkspflege in sich aufnehmen, sei es als Schülerinnen, sei es als Schwestern. Die Mitglieder der Verbandsschwesternschaften nennen sich untereinander „Schwestern". Sie selbst brauchen nicht Mitglieder des Vereins zu sein, können aber von der Mitgliedschaft nicht zurückgewiesen werden, solange ihre Schwesternschaft selbst Verbandsmitglied ist.

Als Verbandsschwesternschaften sind nur solche Schwesternschaften zulässig, welche

1. die berufliche Ausübung der Volkspflege durch fachlich ausgebildete Frauen bezwecken,

2. ihren Angehörigen durch Zucht nach innen und Schutz nach außen in Arbeit, Gemeinschaft und Erziehung Lebens-Inhalt, -Unterhalt und -Rückhalt gewähren und
3. ihren zum Frauendienstjahr-Verbande gehörigen Schwestern beim Übergange von einer Verbandsschwesternschaft zur andern grundsätzlich die früher als Vereinsmitglied verbrachten Dienstjahre anrechnen."

Der oben erwähnte Zweigverein „Schwesternschaft Deutscher Frauendienst" hat in Darmstadt seinen Sitz und setzt sich aus beruflich ausgebildeten Schwestern als ordentlichen und Schülerinnen als außerordentlichen Mitgliedern zusammen. Die Stufen der Schwesternschaft sind: Schülerinnen, Probeschwestern, Vereins- und Verbandsschwestern.

Loge und Frauenfrage.

In dem vorgenannten Bruderkreise wurde am 29. Nov. das Thema „Loge und Frauenfrage" nach einem Vortrage von Br. Oskar Klaußmann behandelt, wobei man sich auf den Gedanken einigte: „Die Idee und die organisatorische Form der Freimaurerei ist etwa der Frauennatur sehr gemäßes, und ein dem Freimaurerbunde entsprechender Zusammenschluß wäre für Frauen selbst und unmittelbar für die Gesamtheit äußerst wertvoll; aber die Aufnahme von Frauen in unsern maurerischen Männerbund selbst wäre, mindestens in der Gegenwart, eine Gefahr für alle Beteiligten. Die Schaffung einer maurerischen Frauenorganisation muß übrigens nach dem maurerischen Grundsatz der Selbsttätigkeit den Frauen selbst überlassen und kann von der Loge nur gefördert, aber nicht ausgeführt werden."

Weihnachten.

Von Br. Eugen Winkler († am 24. Nov. in Dresden).

Schneeflocken rieseln zur Erde sacht
Christkindleins Gruß in der Weihenacht.
Im Hause drinnen Mütterlein traut
Hat unterm Tannenbaum aufgebaut.
Die Kinder lauschend und flüsternd steh'n,
Sie glauben, Engel durchs Zimmer geh'n.
Dann wird es hell, und die Glocken klingen:
„Ehre sei Gott in der Höhe!"

So, wie uns strahlet die Weihnachtszeit,
Leuchtet die Liebe durchs Leben weit,
Schmückt uns die Tanne das traute Heim
Und pfleget sorgsam der Hoffnung Keim.
Die guten Engel im Lebensdrang
Sind Liebe und Treue. Gleich Weihnachtsklang
Tönt uns ihr Gruß im Kampfe hienieden.
Wem auch die Palme — allen beschieden
Sei wahrer Friede auf Erden!

Wie auch rolle der Zeiten Rad
Getrost nur wandert des Lebens Pfad!
Was in der Jugend Christkindlein gebracht,
Zum Sterne wird es in dunkler Nacht.
Wenn dann Weihnachtsgruß lind und leis
Schneeflocken streut auf ein welkendes Reis,
Soll es wie Engelsrufen ertönen
Hinauf zum Wahren, Reinen und Schönen:
„Den Menschen ein Wohlgefallen!“

Zum neuen Jahre.

Von Br. Eugen Winkler.

Zum neuen Jahr ein froh „Glück auf!“
Den lieben Brüdern allen,
Die rastlos in der Zeiten Lauf
Zur Tempelarbeit wallen.

Gott war mit uns von Anfang an,
Gab unsrer Arbeit Segen
Und führte uns getreulich dann
Auf allen unsern Wegen.

Er ist mit uns, und seine Macht
Läßt uns nicht untergehen,
Wenn wir in Leid und Trübsalsnacht
Nicht Weg und Steg mehr sehen.

Er wird auch ferner mit uns sein!
Wie alles je sich wende —
Herr Gott und Vater wir sind Dein
Vom Anfang bis zum Ende.

Die Sonne steigt, es wächst das Licht,
Glück auf zum neuen Jahre,
Zu neuem Kampf für Recht und Pflicht,
Zum Sieg, den Gott uns wahre!